



東海道石部宿まつり「夢街道行列」(11/20)

12

2005
DEC.

No.15

CONTENTS

- 湖南省コミュニティバスからのお知らせ …… 2
- 湖南省市民憲章と市の木・花・鳥が決まりました …… 5
- 今から準備、確定申告 …… 6
- 湖南省ファミリー・サポートセンター事業がスタート! …… 8
- 介護保険制度の見直しを行います …… 10
- 年未年始の市役所の仕事 …… 20

湖南省コミュニティバス からのお知らせ

12月1日から菩提寺地域～JR石部駅間で実証運行を行います

多くの市民の皆さんから要望のあった菩提寺地域～JR石部駅間において、利用者数や運行時間を検証するため、実証運行（試験運行）を行います。

運行期間 平成18年3月31日まで（平日のみ）
12月29日から1月4日まで
の間は運休します。
運行ダイヤ 下表のとおり

12月1日から運賃体系を統一しました

市では旧町から引き続いて運用していたコミュニティバスの運賃体系を見直し、12月1日から統一を図りました。
回数券運賃について

- 「ふれあい号」「めぐるくん」共通回数券となりました。
- 大人15枚綴：3,000円
- 小人15枚綴：1,500円
- 有効期限はありません。
- 障害者手帳（身体・療育・精神）の交付を受けている人および介護人、児童福祉

法に規定する諸施設により養護または保護を受けている人および付添人の回数券は、大人・小人とも半額となります。

「ふれあい号」旧回数券の取り扱いについて

10月23日までに購入した回数券は、発行日から3カ月間有効です（最長1月23日まで）。

10月24日以降に購入した回数券（表裏に赤い線が入っています）は、12月1日以降1枚では使用できませんが、2枚で1回の乗車に使用できます。

定期券運賃について

「ふれあい号」「めぐるくん」共通定期券となりました。現在お持ちの定期券については、有効期限まで使用できます。

定期券を紛失した場合、再発行はできません。

回数券の販売場所について

販売場所は次のとおりです。バスの車内でも販売しますが、安全運行のため、なるべく出発地・到着地でお買い求めください。

なお、障害者手帳の交付を受けている人および介護

人などが使用する回数券の販売場所は のみとなります。

平日（午前8時30分～午後5時15分）：市役所東庁舎1階受付、市役所西庁舎1階市民生活課、各出張所（三雲・柑子袋・岩根・菩提寺・下田・水戸）、保健センター（旧甲西町保健センター）
水・日曜日（午前10時～午

後6時）：甲西図書館
平日（午前9時～午後5時）：滋賀タクシー（株）三雲駅前営業所
毎日（午前7時30分～午後9時）：石部駅コミュニティハウス

定期券の販売場所について
平日（午前8時30分～午後5時）：市役所東庁舎2階
安心安全課、市役所西

倉1階市民生活課）
毎日（ただし12月31日と1月1日は除く・午前9時～午後5時）：滋賀バス（株）甲西営業所

問い合わせ先

安心安全課交通対策担当（東庁舎） 71 2311

菩提寺地域～JR石部駅ルート 実証運行ダイヤ

石部駅		10:05	11:05	13:05	14:05	15:05	16:05
西御旅		10:07	11:07	13:06	14:06	15:06	16:06
文化総合センター		10:09	11:09	13:08	14:08	15:08	16:08
石部口		10:10	11:10	13:09	14:09	15:09	16:09
北山台南口				13:15	14:15	15:15	16:15
北山台一丁目				13:15	14:15	15:15	16:15
北山台センター				13:17	14:17	15:17	16:17
北山台一丁目				13:18	14:18	15:18	16:18
北山台南口	9:12	▼	▼	13:18	14:18	15:18	16:18
菩提寺公民館	9:15	10:15	11:15	13:21	14:21	15:21	16:21
北山台西口	9:16	10:16	11:16	13:22	14:22	15:22	16:22
菩提寺小学校	9:16	10:16	11:16	13:22	14:22	15:22	16:22
菩提寺駐在所	9:17	10:17	11:17	13:23	14:23	15:23	16:23
みどりの村	9:18	10:18	11:18	13:24	14:24	15:24	16:24
ハイウェイサイドタウン	9:21	10:21	11:21	13:27	14:27	15:27	16:27
イワタニランド	9:22	10:22	11:22	13:28	14:28	15:28	16:28
イワタニ北口	9:22	10:22	11:22	13:28	14:28	15:28	16:28
イワタニ東口	9:23	10:23	11:23	13:29	14:29	15:29	16:29
近江台	9:27	10:27	11:27	13:33	14:33	15:33	16:33
イワタニ南口	9:29	10:29	11:29	13:35	14:35	15:35	16:35
みどりの村	9:30	10:30	11:30	13:36	14:36	15:36	16:36
菩提寺駐在所	9:31	10:31	11:31	13:37	14:37	15:37	16:37
菩提寺小学校	9:31	10:31	11:31	13:37	14:37	15:37	16:37
北山台西口	9:32	10:32	11:32	13:38	14:38	15:38	16:38
菩提寺公民館	9:33	10:33	11:33	13:39	14:39	15:39	16:39
北山台南口	9:36	10:36	11:36				16:42
北山台一丁目	9:36	10:36	11:36				
北山台センター	9:39	10:39	11:39				
北山台一丁目	9:40	10:40	11:40				
北山台南口	9:40	10:40	11:40	▼	▼	▼	
石部口	9:47	10:47	11:47	13:46	14:46	15:46	
文化総合センター	9:48	10:48	11:48	13:47	14:47	15:47	
西御旅	9:50	10:50	11:50	13:49	14:49	15:49	
石部駅	9:55	10:55	11:55	13:55	14:55	15:55	

湖南省市議会

議長に **立入 勲 氏**

副議長に **福島 清彦 氏**

平成17年11月議会臨時会が11月7日に行われ、議長選挙および副議長選挙において、議長に立入勲議員、副議長に福島清彦議員がそれぞれ選ばれました。



立入 勲 氏



福島 清彦 氏

湖南省市教育委員会

教育委員長に **並河 正勝 氏**

委員長職務代理者に **山川 正道 氏**

教育委員に **野呂 昶 氏**

11月17日、臨時教育委員会が開催され、教育委員長に並河正勝氏、委員長職務代理者に山川正道氏がそれぞれ選任され、11月18日付けで就任しました。

また、新たに教育委員として野呂昶氏が選任され、11月18日付けで就任しました。



並河 正勝 氏



山川 正道 氏



野呂 昶 氏

秋の叙勲、2人が栄えある受章

旭日双光章に西岡氏、瑞宝単光章に前田氏

秋の叙勲が発表され、旭日双光章に西岡種夫氏、瑞宝単光章に前田精一氏がそれぞれ晴れの受章に輝きました。

西岡氏は旧石部町長として永年になわって地域の振興・発展のために尽力しました。前田氏は野洲川三雲水位観測所観測員として46年間正確な観測に努め、野洲川の利水・治水事業のために尽力しました。

受章おめでとうございます。



西岡 種夫 氏

旭日双光章
(地方自治功労)



前田 精一 氏

瑞宝単光章
(水位観測業務功労)

ボランティア功労者市長表彰被表彰者を募集します

対象 市内で過去7年以上にわたってボランティア活動を行い、顕著な功績の認められる人で、なおかつこれまでに市長表彰を受けたことのない人(1人または1団体)
介護保険法に基づく事業、趣味活動の延長としての慰問活動などは対象になりません。

応募方法 業務時間中(平日の午前8時30分～午後5時15分)に推薦書を社会福祉課へ提出してください。郵送、FAX、Eメールでも受け付けます。

推薦書は、社会福祉課(東庁舎)、保健福祉課(石部保健センター)に備え付けています。また、湖南市ホームページからダウンロードできます。

応募締切 平成18年1月6日(金)(必着)

問い合わせ先

社会福祉課福祉推進担当(東庁舎)
71 2 3 2 7
72 3 7 8 8

Eメール fukushi@city.konan.shiga.jp
konan.shiga.jp



合併功労者として感謝状を受ける旧石部町長の西岡種夫さん



市民の力が 結集

市制一周年記念事業

平成16年10月1日に石部町と甲西町が合併、湖南省が誕生して1年がたちました。市では市制施行1周年を市民の皆さんとともに祝い、また、今後の湖南省のさらなる発展を祈念して、11月20日、市制一周年記念事業を開催しました。

当日は、石部地域を中心に東海道石部宿まつり、東海道石部宿ふれあいウォーク、健康まつりなど各種イベントが同時開催され、多くの市民でにぎわいました。

また、石部文化ホールで挙行された市制一周年記念式では、合併に尽力された功労者が表彰されるとともに、市民憲章と市の木・花・鳥が披露されました。



2005.11.20

市民憲章と市の木・花・鳥が 決まりました

今年5月から制定作業を進めてきた湖南省市民憲章と市の木・花・鳥について、次のように決定しましたので、お知らせします。

なお、「広報こなん」10月号で募集したパブリックコメントの検討結果については、湖南省ホームページ上に掲載しています。

として全国的に知られている美しい形の松である。湖南省特有の木であり、湖南省の独自性を表す。

市の木・花・鳥 うつくし松



ウグイス

【選定理由】美しい声で、希望の春を告げる鳥である。いつまでもウグイスの声を身近に感じられる自然環境を残していきたい。



【選定理由】サツキの仲間は種類も多く、創造性につながるイメージがある。また、従来から広く市民に親しまれてきた花でもある。

湖南省市民憲章

わたしたちは、悠久の野洲川の流れに沿った美しい郷土を愛し、先人が築いてきた文化や歴史に感謝して、活気と希望に満ちた、ゆたかで創造的なまちをつくるために、この憲章を定めます。

- 一、美しい水と緑を大切にし、自然と調和したまちをつくりまします。
- 一、たがいの人権を認めあい、思いやりのあるまちをつくりまします。
- 一、子どもが健やかに育ち、障がい者や老人をはじめ、だれもが安心して暮らせるまちをつくりまします。
- 一、ゆたかな歴史を重んじ、香り高い文化のまちをつくりまします。
- 一、社会の規律を守り、安全で住みよいまちをつくりまします。

谷畑市長の

まちづくり日記

アイディアマン



10月16日(日)晴 運動会日和。8時半、夏見区民ふれあい体育祭サンビレッジ(甲西)。9時、花園区民運動会(岩根小学校)。10時、イワタニランド・北山台・三上台・ハイウェイサイドタウン4区合同運動会(菩提寺多目的運動広場)。借り物競走の借り物となり、子どもと一緒にゴールに向かい走る。11時、中央区民ソフトボール大会(総合体育館)。12時20分、ルモン甲西区秋祭り(ルモン甲西北側河川敷)。13時40分、夏見区民ふれあい体育祭閉会式。市議会議員一般選挙告示日のため、狭い市内に26台の選挙車が走る。21日(金)晴 16時半、京大法学部で行政学の講義。主テーマは「自治体間外交の時代」とする。

11月2日(水)快晴 10時、消費税完納推進のまち宣言式および広告塔披露式(サンライフ甲西)。

7日(月)晴 8時、部長会議。来年度予算編成に枠予算方式を導入したが、第1次予算枠を各部長に提示する。限られた予算を部局内で融通し合って効果の上がる予算編成とするように指示。部局長と課長の責任において予算を編成する試みは具体的に動き始めた。9時半、臨時議会。立入勲議長、福島清彦副議長を選出。16時55分、市民憲章制定委員会から新市民憲章を提言いただく。22時半帰宅。

8日(火)晴 11時10分、定例記者会見。来年度予算に関して各課による新規・拡充・廃止縮小見通しのヒアリング結果を公表。市民の意見を受けることと、限られた枠の中でどれだけ各職員が知恵を出し、無駄な事業をなくし、説明責任を果たせるかが注目されていた。19時、ISO9001の更新審査合格の知らせを受ける。20時半帰宅。

12日(土)曇 15時、善水寺を訪問、湖南三山はまずまずの滑り出し。

13日(日)晴曇 7時、消防訓練(宝来坂)を振り出しに21時半まで市内外で12の公式行事と視察をこなす。午前中、常楽寺と長寿寺も多くの来客を迎えている。

15日(火)曇 10時、二重橋前で紀宮清子内親王殿下をお見送りし、11時、全国治水砂防大会(東京)。21時帰宅。

問い合わせ先
政策秘書課政策庶務担当(東庁舎)
71 2314

今から準備、

確定申告!

確定申告とは、1年間(1月1日~12月31日)の所得と、それに対する税金(所得税)などを計算して、翌年の2月16日から3月15日までの間に申告することをいいます。

なお、還付を受けるための申告は翌年の1月から税務署で行うことができます(市役所で受け付けることはできません)。早めに準備しましょう。

65歳以上の人はご注意ください!
65歳以上の人については、平成17年申告分から、老年者控除(50万円控除)が廃止され、また公的年金控除額が縮減されます(速算表参照)。これにより、今まで所得税が非課税であった人も課税になることがありますのでご注意ください。

あなたは確定申告をする人? しない人?

あなたが確定申告をしなければならぬかどうかを、下図のフローチャートで確認してみてください。ただし、このフローチャートでの所得控除は基礎控除のみであり、その他の控除については加味し

ていません。あくまで目安としてご利用ください。

申告についての疑問点や詳細は市役所税務課(東庁舎)までお問い合わせください。

確定申告が不要の人へ

下図で確定申告が不要となった人でも次の人は住民税の申告が必要です。市役所税務課(東庁舎)で申告をしてください。

無職・無収入の人

扶養されている人

ここでいう扶養されている人とは、税金の扶養控除の対象になっている人のことです。原則として住民税の申告も不要です。しかし、無収入であることの申告を行わなければ、税証明の発行など不利益になる場合があります。

だれにも扶養されていない人

非課税収入(遺族年金・障害者年金など)や預貯金などで生計をたてている人は、申告が必要です。申告しないと国民健康保険税をはじめ、税金以外でも不利益になる場合があります。

確定申告は不要です

確定申告をしましょう
事業(営業等・農業)・不動産・一時・譲渡所得などがある人でも申告義務がない場合があります。また、2社以上から給与等の支払いを受けていて、主たる給与以外の収入金額と、給与所得や退職所得以外の所得金額との合計金額が20万円以下の人は申告は不要です(一時所得は特別控除後の金額となります)。

確定申告をしましょう
退職所得の税金を会社で精算してもらっていない人で、源泉徴収額が正規の税額より少ない人は確定申告をしてください。また、年度途中に退職し、給与が年末調整されていない場合は確定申告をしてください。

確定申告をしましょう
年末調整後に配偶者や扶養親族の所得が控除範囲外の所得であったり、扶養漏れなどがあつたりした場合、確定申告をもう一度所得税を精算しましょう。
【配偶者控除、扶養控除の該当者】
給与・パート収入103万円以下
合計所得は38万円以下
【配偶者特別控除の該当者】
給与・パート収入141万円未満
合計所得は76万円未満

フローチャート

あなたは今年1年間収入がありましたか?
はい → いいえ

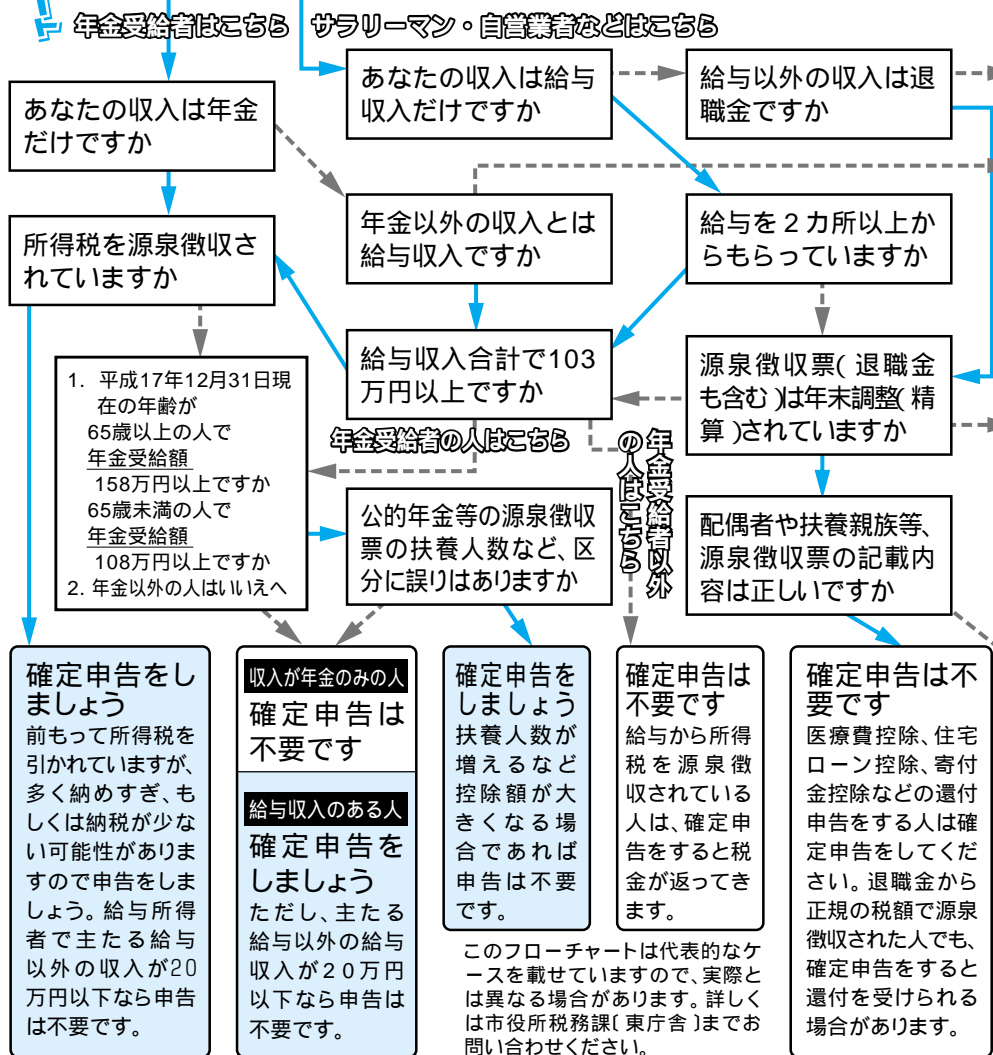

このフローチャートは代表的なケースを載せていますので、実際とは異なる場合があります。詳しくは市役所税務課(東庁舎)までお問い合わせください。

改正前 (平成16年分申告まで)	
公的年金収入金額	所得金額
260万円未満	年金収入 - 140万円
260万円以上460万円未満	年金収入×0.75 - 75万円
460万円以上820万円未満	年金収入×0.85 - 121万円
820万円以上	年金収入×0.95 - 203万円



改正後 (平成17年分申告から)	
公的年金収入金額	所得金額
330万円未満	年金収入 - 120万円
330万円以上410万円未満	年金収入×0.75 - 37万5千円
410万円以上770万円未満	年金収入×0.85 - 78万5千円
770万円以上	年金収入×0.95 - 155万5千円

所得税の確定申告と住民税の申告ってどう違うの？

所得税と住民税の計算方法は、所得から所得控除を差し引いて課税標準額を算出し、税率を掛けるという点においては変わりありません。

大きく違う点は、各種所得控除の金額や税率、住宅ローン特別控除の適用の有無が挙げられます。

まず所得控除は、住民税のほうが所得税よりも低く、また税率も住民税のほうが低くなっています。なぜなら、住民税はわたしたちの日常生活に直接結びついた身近なことに使われるため、多くの住民が負担することが望ましいとされているからです。その分、税率は低く定められており、所得税よりも「より広く、より薄く」が基本となっています。

また、住宅ローン特別控除の適用は、所得税だけに認められています。住民税の申告をするほうがよい例を挙げると、年末調整で住宅ローン特別控除の適用を受け所得税の全額還付を受けた人が、年末調整後に控除漏れがあることが分かった場合、住民税の申告をすると来年度の住民税が少なくなります。このほかにいろいろいるケースがあります。

すので左記へご相談ください。

問い合わせ先

税務課市民税担当(東庁舎)

71 2319

高齢者の所得税法等の障害者控除の認定について

身体障害者手帳などの交付を受けていない65歳以上の人で、認知症や寝たきりなどで、次の認定基準に該当する人が対象となります。

平成16年度以前に認定を受けた人については申請の必要はありませんが、「認定費(原本)」をなくした人や認定時に比べて認定基準の程度が変わった人は再度申請し、「認定書」の交付を受けてください。

なお、「認定書」には有効期限がありませんので、なくさないように保管してください。

認定基準 障害者控除対象者

- ・認知症の程度が軽度の人(認知症老人の日常生活自立度が介護保険認定調査票で「または」と判定されている人)
- ・身体障害の程度が軽度の人(指定医の診断書で3級から6級までと判定されている人)



ている人)
・身体障害の程度が重度の人(指定医の診断書で1級または2級と判定されている人)
認定されると、所得税や住民税の障害者控除の対象となります。

特別障害者控除対象者

- ・認知症の程度が重度の人(認知症老人の日常生活自立度が介護保険認定調査票で「またはM」と判定されている人)
- ・寝たきり状態が6カ月以上の人(障害老人の日常生活自立度が介護保険認定調査票でBまたはCと判定される人)

医療費控除にかかる確認書の交付について

介護保険制度で要介護認定を受けた高齢者などが支払ったおむつ代について医療費控除を受ける場合、1年目は医療機関の発行する「おむつ使用証明書」が必要ですが、2年目以降はこれに代わり「おむつ代の医療費控除に係る確認書」で申告することができ

ます。

対象 次のいずれにも当てはまる人

おむつ代について医療費控除を受けるのが2年目以降

であること
平成17年中に作成された介護保険の認定用の「主治医意見書」の「尿失禁発生の可能性」欄に「あり」と記載されていること

申請方法	所定の申請書に記入し、高齢福祉介護課に提出してください。後日確認書を交付します。
問い合わせ先	高齢福祉介護課介護保険担当(東庁舎)
72	71
3788	2356

湖南市ファミリー・サポートセンター事業がスタート!

ファミリー・サポートセンター事業とは、保護者の仕事と育児の両立支援および児童の福祉の向上を目的とする相互援助活動事業です。

援助を受けたい会員(依頼会員)と援助が行える会員(提供会員)、または両方の会員(両方会員)がそれぞれ登録しておき、依頼会員からの利用申し込みに、センターのアドバイザーが内容や地域などを考慮して、提供会員を紹介するというシステムです。

サポート内容主なもの)

子育てを応援する大きな家族的役割を果たします。
 保育園への送迎や、保育開始前・保育終了後の時間に子どもを預かる
 学校の放課後や学童保育所終了後、または夏休みなどに子どもを預かる
 冠婚葬祭や急な用事で外出するときに子どもを預かる

開設場所

(株)平和堂甲西中央店3階
 (西側下りエスカレーター前)
開始日 12月8日(木)

その他 利用料など詳細については決定次第お知らせします。気軽に立ち寄ってください。

問い合わせ先
 湖南市ファミリー・サポートセンター
 71 4647

ファミリー・サポートセンターのシステム

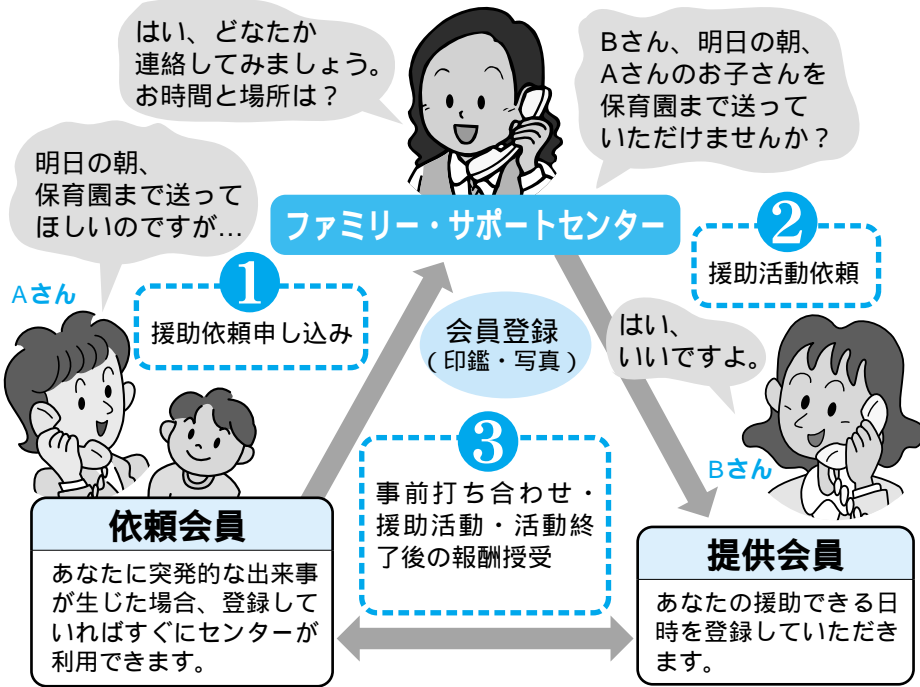

青少年健全育成標語入選作品が決定しました!

11月23日に開催された青少年育成大会において、次のとおり今年度の青少年健全育成標語入選作品が決定しました。
 応募作品は12月から「地域からのメッセージ」として、広報「こなん」誌上で紹介させていただきます。

あいさつと明るい笑顔で つながる心

生越幸雄さん(団地北)

未来をつくる小さな芽 大きく育て地域の子

小谷チエノさん(柑子袋)

「門口お帰り運動」にご協力ください

近年、全国的に子どもが巻き込まれる事件や事故が増加し、その安全が脅かされています。市内でも昨年度は35件、今年度もこれまでに8件の不審者事案が発生し、不安が高まっている状況にあります。

こうした状況から市では、児童・生徒の下校時間を中心に2台のパトロール車で巡回を行う一方、地域ボランティア・PTAの皆さんの協力を得ながら防犯意識向上のための啓発活動も行っています。

また、多くの市民の皆さんが無理なく参加できる取り組みとして、現在「門口お帰り運動」を展開中です。これは地域の皆さんに門口に立っていただき、下校中の児童・生徒に対して「お帰りのなさい」「車には気をつけて」などと言かけを行っていただくものです。

将来を担う子どもたちが犯罪に巻き込まれないために、地域において積極的に目配り・心配りを行っていただきますよう、市民の皆さんのご協力をよろしくお願いたします。

問い合わせ先

安心安全課地域安全担当(東庁舎)
 71 2325

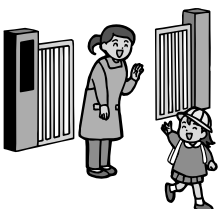

ISO9001(2000年版)の 認証を更新しました

市では旧甲西町時代にISO9001(2000年版)を取得し、ISOマネジメントシステムの効果的運用を維持しています。

10月25日から28日にかけて更新・拡大審査を受審し、11月8日付けで市として新たに認証を取得しました。今後も改善活動に取り組み、市民サービスの向上に努めていきます。

取り組みの一環として公民館などに意見箱を設置し、皆さんからの意見をいただいています。より多くの意見をお待ちしています。意見箱は次のところに設置してあります

のでご利用ください。

- ・ 東庁舎受付
 - ・ 西庁舎市民生活課
 - ・ 甲西図書館
 - ・ 石部図書館
 - ・ 中央公民館
 - ・ 三雲公民館
 - ・ 柑子袋公民館
 - ・ 岩根公民館
 - ・ 菩提寺公民館
 - ・ 下田公民館
 - ・ 市民学習交流センター(サンヒルズ甲西)本館
- 問い合わせ先
改革推進課政策評価・統計担当(東庁舎)

71 2316

ご長寿 おめでとどうぞあります

三吉いとさん、
元気に**100歳**

1905年(明治38年)11月生まれの三吉いとさん(石部西)が、元気に100歳の誕生日を迎えられました。

いつまでもお元気で、長生きしてくださいね。

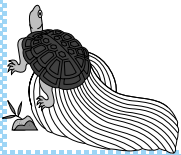

水道管にも冬支度を!

これからの季節は寒さのため、水道管や水道メーター、蛇口が凍って破裂するおそれがあります。ご家庭の水道管にも冬支度をお願いします。

凍結を防ぐには

水道管や蛇口には、布や毛布、または専用の保温材を巻き(発泡スチロールの空き箱でもOKです)、ぬれないように上からビニールテープをすき間なく巻きます(図1)。

図1

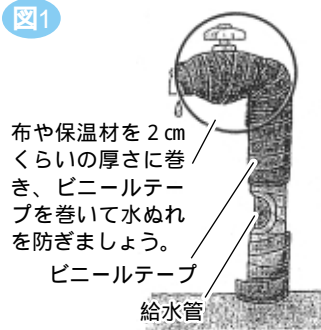

2cmの厚さに巻く保温材をビニールテープを巻いて水ぬれを防ぎましょう。

特に冷え込みが予想される場合には、家の中の蛇口の水を一カ所だけ鉛筆の芯ほどの細さで出したままにする方法もよいでしょう。浴室の蛇口で浴槽にためるようにし、風呂や洗濯に利用するようにしてください。

水道管が凍ってしまったら
水が出ないときは蛇口を開け、凍った部分にタオルなどを

をかぶせ、蛇口に近いほうからぬるま湯をゆっくりかけてください。急に熱湯をかけるると破裂する場合がありますので、注意してください(図2)。

図2



ぬるま湯をゆっくりかける。

タオルか布

破裂やひび割れの場合は

水が噴き出したときは、まずメーターボックスの中または横にある止水栓を閉めてください。それから、市指定給水装置工事業者に修理を申し込んでください。

現在、水道工事を行っている地域(三雲の一部・平松美松台の一部・柑子袋の一部・下田の一部)は、露出の仮設配水管で供給しており、特に凍結しやすくなっていますので注意してください。

問い合わせ先

上下水道課上水道工務担当
(東庁舎別棟)

71 2338

指定給水装置工事事業者と下水道排水設備指定工事店を追加しました

指定給水装置工事事業者 (平成17年10月末現在)

名称	住所	電話番号
三光電気工業(株)	甲賀市土山町徳原158	67-0246
(株)栄建設	甲賀市水口町酒人253	62-0981
(有)佐野	大津市仰木の里一丁目18-10	077-574-0828

下水道排水設備指定工事店 (平成17年10月末現在)

名称	住所	電話番号
三光電気工業(株)	甲賀市土山町徳原158	67-0246
関西設備工業(株)	大津市におの浜三丁目1-51	077-522-4177
(有)安井	湖南市菩提寺1144	74-8011
プロズ	湖南市柑子袋1115-13	72-2948
(有)佐野	大津市仰木の里一丁目18-10	077-574-0828

介護保険制度の見直しを行います

平成12年にスタートした介護保険制度は、高齢者と家族の生活を支援する制度として浸透してきましたが、この5年間でさまざまな課題が明らかになってきました。

今後ますます進む高齢化に備え、制度を円滑に運営・持続していくために、また、高齢者が介護や支援を必要とせず自立した生活を送るために制度全般について見直しが行われました。

主なポイントは次のとおりです。

- 介護予防を重視した給付や事業への移行
- 住み慣れた地域での生活を支援するサービス体系づくり
- 適切な利用のための質の向上
- 利用者の負担のあり方や制度運営の見直し

今回は見直し内容の、
について説明します。

介護予防を重視した給付や事業への移行

要介護度が軽い人（生活機能が改善する可能性が高い人）に対し、要介護状態の軽減や悪化防止を目的とした介護予防サービスを実施します（**新予防給付**）。また、要介護認定で「非該当」と判定された人など、**要支援・要介護状態になるおそれのある人**に対しても、介護保険から**介護予防事業**を行います（**地域支援事業**）。

住み慣れた地域での生活を支援するサービス体系づくり

在宅介護を支援するため、身近な地域で地域の特性に応じた柔軟なサービスを提供できるよう**地域密着型サービス**を創設します。

また、地域における総合的な相談窓口として**地域包括支援センター**を設置し、保健師やケアマネジャー（介護支援専門員）などが連携をとりながら高齢者を支援します。

【用語説明】

新予防給付：支援が必要とされる人に対して行うサービスのことで、
地域支援事業：介護や支援が必要となるおそれのある人に対し、市が行う介護予防サービスのことで、

地域密着型サービス：住み慣れたまちでの生活を支えるために受けられる柔軟な対応のサービスのことで、
地域包括支援センター：市区町村が運営主体となり、高齢者が住み慣れた地域で生活を継続できるよう総合的・継続的なマネジメントを行います。保健師、主任ケアマネジャー、社会福祉士などの職員が専門性を生かしたマネジメント（サービスの調整など）を行います。

平成18年度からの介護保険事業計画の策定については現在、20人の委員からなる湖南市介護保険事業計画策定委員会において議論が重ねられており、このなかで第1号被保険者の介護保険料が決定します。

次回は、
について説明
します。

問い合わせ先
高齢福祉介護課介護保険担当（東庁舎）
71 2356
72 3788

介護予防を重視した新たなしくみへ（全体概要）

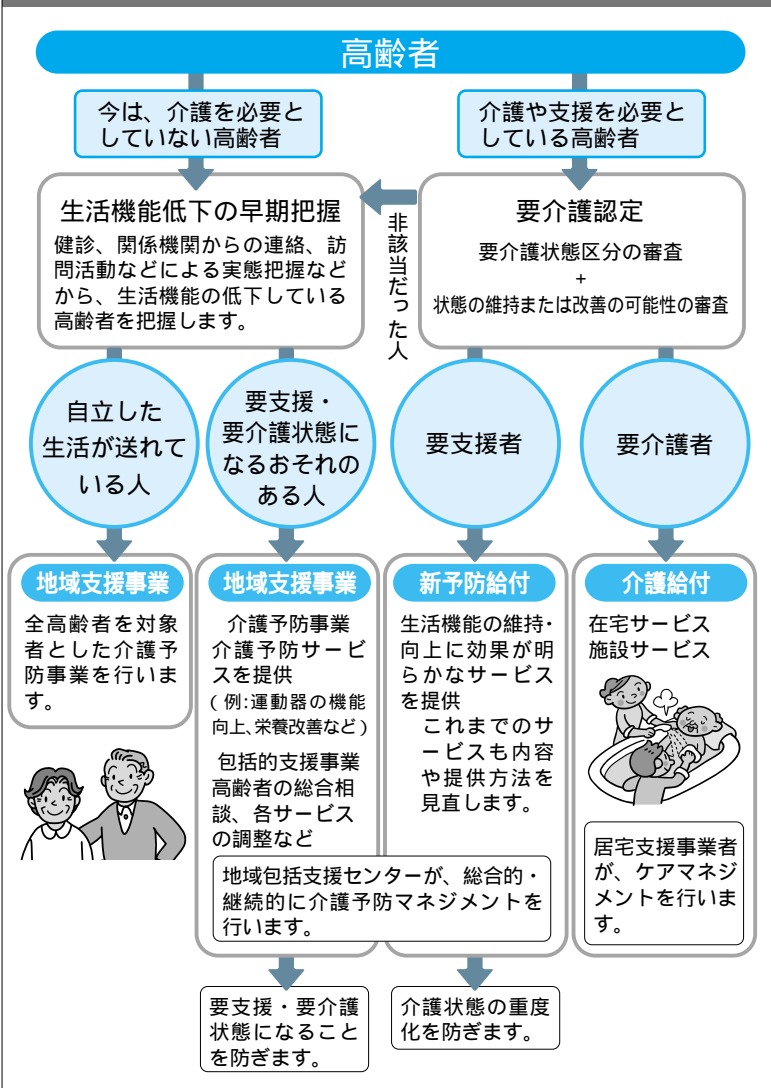

国民年金 からの お知らせ

草津社会保険事務所

納め忘れの国民年金保険料は ありませんか？

国民年金保険料は全額社会保険料控除の対象です

国民年金保険料は、年末調整や確定申告などの所得の申告の際、社会保険料控除の対象となります。

その対象となるのは、平成17年1月1日から12月31日までに納付した保険料の合計額です。過去に納め忘れていた保険料を納付した分や、家族の保険料を納付した分も対象になります。新しい年を迎えるにあたり、納め忘れがないかご確認ください。

なお、所得税法等の一部改正により平成17年分の所得の申告から、国民年金保険料を社会保険料控除として申告する場合は、保険料を納付したことを証明する書類を添付することが義務づけられました。年末調整または確定申告の手続きの際には必ずこの証明書や領収書が必要となります。

で、大切に保管してください。
平成17年1月1日から9月30日までの間に納付のあった保険料額については、11月上旬に社会保険庁から社会保険料(国民年金保険料)控除証明書が送付されています。

申請免除(半額免除)の承認を受けた人へ

半額保険料の納め忘れはありませんか。半額免除の承認を受けた人は、残りの半額分(6,790円)を納める義務があります。

半額分の保険料を納めない
と:

未納扱いとなり、年金を受給するために必要な期間(受給資格期間)に算入されません。そのため、老齢基礎年金はもとより、けがや病気で万一のことがあっても、障害基礎年金や遺族基礎年金が受給

できない場合があります。必ず納付しましょう。いつまでに納付すれば:

通常の保険料と同じく翌月未納納付期限です。また、納付期限から2年を経過すると時効により納めることができなくなりしますのでご注意ください。

納付書をお持ちでない人は草津社会保険事務所へご連絡ください。

問い合わせ先

国民年金保険料に関することは

国民年金業務課

077 567 2220

年金給付、年金相談に関することは

年金給付課

077 567 1311

ねんきんダイヤル

年金請求などの電話相談

0570 05 1165

年金受給者の電話相談

0570 07 1165

第3回湖南市総合計画審議会を開催しました

9月26日に市役所東庁舎で第3回総合計画審議会を開催しました。今回の会議では、総合計画策定にあたっての基本方針の答申が出され、それを受けて市長が基本構想(案)、基本計画(案)の策定について諮問を行いました。

答申の概要

「湖南市総合計画策定にあたっての基本方針」について

1. 総合計画策定の趣旨
2. 総合計画の期間
3. 総合計画の構成

前期基本計画

平成18年度から始めます。

前期基本計画:平成18年度、平成22年度

後期基本計画:平成23年度、平成27年度

新市建設計画の位置づけ

市民参加の手法と情報公開

推進体制

将来人口の捉まえ方

個別計画との調整

諮問

「湖南市基本構想(案)、基本

計画(案)の策定」について

諮問事項の概要

1. 基本構想の構成

2. 基本理念

3. 将来像

4. まちづくりの方向

5. 基本計画の項目

6. 基本計画の重点プロジェクト

協議事項

(1) 湖南市総合計画審議会傍聴要領の一部改正(案)について

(2) 湖南市総合計画基本構想および基本計画について

湖南市総合計画審議会部会を開催しました

10月24日に市内視察研修を行いました。

市内の主要施設を見学、その後民生部会、文教部会、産業建設部会が、10月25日には総務部会がそれぞれ開催されました。各部会ではこれからの湖南市の基本計画について審議が行われました。

問い合わせ先

改革推進課行政改革・総合

計画担当(東庁舎)

71 2316



住宅用火災警報器を 設置しましょう

消防法の一部改正を受けて、すべての住宅に住宅用火災警報器の設置が義務づけられました。新築住宅は平成18年6月1日、既存住宅は平成23年6月1日から、就寝室を中心に設置義務の対象となります。この背景には、平成15年中の住宅火災による死者が全国で一千人を超えるなど、増加傾向にあることが挙げられます。特に就寝中に逃げ遅れた高齢者の被害が目立っています。

すでに住宅用火災警報器の普及率が9割を超えている米国では約20年で火災による死者数が半減しました。

住宅用火災警報器はホームセンターや防災設備店、メーカーのホームページなどで購入できます。総務省消防庁の定めた技術ガイドラインに合格した機器には左記のマークが表示されています。このマークを購入の目安にして煙感知タイプの機器を選んでください。



悪質な訪問販売などにご注意ください

「消防署から来ました」「消防署の許可を得てこの地区を回っています」「住宅用火災警報器が法令や条例で設置義務となったから」と点検を理由に消防署員などを装って家の中に入ろうとしたという事例が報告されています。消防署員が火災警報器やその他の防災機器を直接販売したり、特定の業者に販売を依頼することはありません。消防への届出や検査を受ける義務もありません。悪質な訪問販売業者にだまされないよう注意しましょう。

住宅用火災警報器などを設置するのに資格はいりません。配線工事が必要な場合は専門家に相談ください。

取り付け位置について
天井の場合
壁（はりのある場合ははり）から60cm以上離します。

壁の場合
天井から15～50cm以内に取り付けます。

今回の消防法の改正は、住

宅火災による死者の低減または抑制を図ることが目的であり、必要最低限の義務づけとなっておりますので罰則規定はありません。自分と家族の安全のため、自己責任において火災警報器を設置し、保守管理に努めてください。

問い合わせ先

湖南中央消防署	72	0119
湖南中央消防署湖南石部分署	77	2119
安心安全課消費生活相談窓口（東庁舎）	71	2360



急に具合が悪くなったら？ 子どもが急に熱を出した！

今診てもらえる医療機関を探せます - 滋賀県救急医療情報ネットがスタート

県が運営している滋賀県広域災害・救急医療情報システムが12月1日から一層充実した内容に生まれ変わります。休日・夜間などにおいて、診療を受けることができる医療機関の情報などを提供します。ぜひご利用ください。

ホームページを開設しました

インターネットを通じてだれもが自宅のパソコンや携帯電話などによって救急医療情報を閲覧することができます。

- ・滋賀県救急医療情報ネット ホームページ

<http://www.shiga.qq-net.jp/>

自動音声で365日・24時間案内を行います

下記の電話番号にかけると、自動音声で必要な医療情報を得ることができます。

- ・甲賀地域（湖南市・甲賀市） 62 3799

問い合わせ先

滋賀県健康福祉部医務薬務課 077 528 3632

頑張っています！消防団

（第4分団）

市民の防災意識の高揚を目的として、湖南市消防団では11月6日、消防署、地元・石部中央区「ふるさと防災チーム」の協力のもと、「消防団ふれ愛さんデー」を石部防災センター周辺で開催しました。

メイン会場となった石部防災センターでは備蓄品や防災グッズなどを展示するとともに、非常食体験会、救命講習などを行いました。また屋外では、メインとなったはしご車体験のほか、水消火器に

よる初期消火訓練、消防自動車撮影会など多彩な体験プログラムを実施、多くの市民のかたに参加してもらいました。消防団では今後も地域の安心と安全のために、消防活動や防火啓発活動に尽力します。そのためには市民の皆さんとの連携が不可欠です。日ごろから防災意識を持ち、地域ぐるみでの確かな行動がとれるよう、ご理解とご協力をお願いします。



年末の交通安全県民運動

12月11日(日)～31日(土)

年末は、飲酒の機会が多くなるだけでなく、心理的な慌ただしさや交通量の増加などから交通事故の多発が懸念されます。次のことに注意して、よりいっそう交通安全を心がけましょう。

重点項目

高齢者の交通事故防止
歩行中の高齢者を見かけたら、徐行し、間隔を取るなど安全と思いやりのある運転を行いましょう。また、歩行者は、いつも通り慣れた道路ほど警戒心が薄れ、安全確認がおろそかになりがちです。特に車が通る直前・直後の横断は大変危険です。しっかりと安全確認を行い、横断歩道や信号を利用して渡りましょう。

夕暮れ時・夜間における交通事故防止
夕暮れ時は、特に横断中の歩行者が見えにくくなるので、早めにライトを点灯し、スピードを抑えてゆとりある運転を心がけましょう。

シートベルトとチャイルドシートの正しい着用の徹底
車に乗ったらずシートベ

市内の事故発生状況 (平成17年10月末現在)

	人身事故発生件数	負傷者数	死者数	物損事故発生件数
10月	32	41	0	187
前年対比	+ 4	+ 10	0	+ 25
平成17年累計(1～10月)	295	377	2	1,798
前年対比	- 31	- 28	- 1	+ 156

ルト・チャイルドシートを着用するよう習慣づけましょう。
飲酒運転等悪質・危険運転の追放
飲酒運転や携帯電話使用運転などの無謀な運転は重大な事故につながります。特に忘年会など飲酒の機会が多くなるこの時期、酒類の出る会場などに出席する際には車を運転して出かけるのはやめましょう。また、運転前にドライブモードに設定するなど、携帯電話を利用しなくてもよい措置を講じましょう。

年末年始における特別警戒

12月1日(木)～平成18年1月4日(水)

- 路上での強盗、ひったくりに注意！
- 現金などはしっかりと身につけ、バッグなどは車道と反対側の腕で持つ。
 - 自転車の前かごには大切なものを入れない。ひったくり防止ネットなどを活用する。
 - 明るい道、人通りの多い道を通る。
 - 車上狙いにご用心！**
車の中には、現金や貴重品は置かない。
 - 空き巣などの泥棒にご用心！**
扉、窓の施錠には、補助錠を活用する。
 - 就寝前、外出時の戸締まりを励行する。
 - ピッキングに強い錠に取り換える。
 - 窓を割れにくくするためのフィルムなどを貼る。
 - 建物の周りに生け垣や物置などによる死角を作らない。
- 路上に放置せず、必ず駐車場や駐輪場に預ける。
ストーカー、ちかんに注意！
防犯ブザーを携帯する。
危険を感じたら110番通報するか近くの家や商店に助けを求めろ。
「振り込め詐欺」に注意！
子や孫などの家族や、警察を装った電話がかかってきても冷静に対応し、連絡先を聞いて電話を切り、必ず本人(携帯電話など)や仕事先に確認する。

湖南省消防団年末特別警戒

12月28日(水)～30日(金)

市民の皆さんが安心して新年を迎えられるよう消防団では、恒例の「年末特別警戒」を実施します。市内各地域に詰所を設け、289人の団員が交替で、午後9時から翌日の午前2時までの間、随時、防火パトロールや警戒活動を行います。皆さんのご協力をお願いします。

消防自動車などの緊急通行にご協力ください！

消防自動車や救急自動車は、火災・救急・救助などの災害現場にいち早く到着するため、「緊急自動車」として優先通行権などの特例が道路交差点で認められています。緊急出動時の際は通常走行時以上に安全運転を心がけていますが、円滑な走行のためには皆さんのご協力が必要不可欠です。次のことにご協力ください。

緊急自動車がサイレンを鳴らして接近してきた場合には、道路の左側(一方通行の道路で、左側に寄るとかえって通行の妨げとなる場合は右側)に寄って進路を譲ってください。
交差点付近では、交差点を避け、道路の左側に寄って一時停止を行ってください。
問い合わせ先
甲賀広域行政組合湖南中央消防署 72 0119

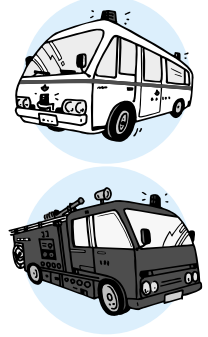

心やすらぐまち 心つなげる人と人

2005年度「出会い・気づき・発見講座」

12・1月のラインナップ

12月15日(木)

石部文化総合センター

「AIDSのこと、正しく知ってください」世界エイズデーによせて

五島真理為さん(HIVと人権・情報センター理事長)

感染者や患者に対する偏見と差別。こうした現状をなくすためにわたしたちができることは、AIDSのことを正しく知ることで

皆さんへのメッセージが込められた、12月1日の世界エイズデーに合わせた内容です。

1月19日(木)
共同福祉施設(サンライフ甲西)

「地域とつながる養護学校をめざして」

申し込み・問い合わせ先

人権教育課(西庁舎)

77 7036 77 4101

だれもがらびと輝くまちを

「多文化共生社会」。最近この言葉がよく使われていますね。ところで、多文化共生社会とは、いったいどんな意味だと思えますか。

国(総務省)の重点施策に「多文化共生社会」の言葉が登場したのは今年度が初めてです。

言葉そのものの定義はないのですが、「国籍や民族を超えて互いの文化の違いを認め

ながら共に生きていく地域社会」ととらえられています。また、在住外国人の生活支援などを行っているNPO法人多文化共生センターは、さまざまな生き方が共に存在する社会であり、自分が自分らしく生きる社会であると考えます^{1,2}として

本人と外国人」という関係においてだけ存在するものではなく、いつの時代でも人と人のつながりにおいて大切にされるものだと思いますか。

それぞれの人が持っている文化や考え方や、そして価値観は、お互いの個性としてとらえることができると思えます。その個性をただ主張するのではなく、年齢差や国籍言語の違い、障害(ハンディキャップ)の有無などを越えてそれぞれの立場を尊重しながら、自分らしく、その人らしく生きられる社会、それが「多文化共生社会」といえるでしょう。

地域の特性が生かされた真の多文化共生社会が築かれたとき、それは「だれもがいきいきと輝くまち」になり、それが世界中に広がれば、平和で心安らぐ世界が生まれるのではないのでしょうか。

あなたができる「多文化共生社会」に向けた取り組みをぜひ探してみてください。

心やすらぐまちをつくろう!

「あした元気になあれ」

平成18年1月8日(日)
午前10時～正午(受付:午前9時30分～)

場所 共同福祉施設(サンライフ甲西) 大ホール

家族や生徒などと築いてきた豊かな人間関係と、同和教育の大切さについて、パワフルに語ります。同和教育のめざすもの、これからのあり方について考えます。

講師 “元気配達人” 松村智広さん
手話通訳・託児サービスがあります。必要な人は、12月28日(水)までにお申し込みください。

1 総務省(報道資料)平成17年6月13日を参照

2 NPO法人多文化共生センターのホームページhttp://www.tabunka.jp/より

育てよう！こころのこころの人権意識

思いやりの心・かけがえない命を大切に

人権週間は、家庭で、職場で、学校で、家族と、友達と、みんなと人権を考える一週間です。男女差別、障害者差別、外国人差別、部落差別など、あらゆる差別や偏見をなくし、みんなが明るく暮らせる社会を作りたいものです。

そのためには、わたしたち一人ひとりが、人権について正しく理解し、周りの人の人権を尊重する意識を持つことが大切です。いま一度、身近なことから人権を考えてみましょう。

女性の地位を高めよう
子どもの人権を守ろう
高齢者を大切にすることを育てよう
障害のある人の完全参加と平等を実現しよう
部落差別をなくそう
アイヌの人々に対する理解を深めよう
外国人の人権を尊重しよう
HIV感染者やハンセン病患者などに対する偏見をなくそう
刑を終えて出所した人に対する偏見をなくそう

犯罪被害者とその家族の人権に配慮しよう
インターネットを悪用した人権侵害はやめよう
性的指向を理由とする差別をなくそう
ホームレスに対する偏見をなくそう
性同一性障害を理由とする差別をなくそう
「人権」で困ったときは？
あらゆる人権問題について「人権相談」を受け付けています。お近くの人権擁護委員・法務局に気軽に「ご相談ください」。相談は無料で、秘密は絶対厳守です。

人権クイズ2005

問題 12月 日から 日は「人権週間」です。

に当てはまる数字2つをお答えください。

皆さん！12月4日から10日は「人権週間」です。家庭で、職場で、学校で、家族と、友達と、みんなと人権を考える一週間です。



人権イメージキャラクター 人KENまもる君

応募方法

はがきに答え(数字を2つ)と、郵便番号・住所・氏名・年齢(差し支えないかたのみ)・ご意見を明記のうえ、12月12日(月)必着までに応募してください。正解者の中から抽選で100名のかたにオリジナルマグカップを贈呈します。なお、当選者の発表は記念品の発送をもって代えさせていただきます。

応募先

大津地方法務局・滋賀県人権擁護委員連合会「人権クイズ」係(〒520-8516大津市京町三丁目1-1) このクイズにはe-radio(エフエム滋賀)および滋賀県人権啓発活動ネットワーク協議会ホームページからも応募できます。

三好節子	77	2	3	5	8
大西 幸	77	3	2	4	4
辻井晋一郎	77	2	9	7	0
田村 宏	77	3	4	0	1
山中信子	72	0	5	7	5
奥村忠司	72	1	6	8	6
井上松雄	74	2	1	0	7
打田絹子	72	8	3	1	4
伊原康晃	75	0	0	8	3

人権擁護委員は次の皆さんです(敬称略)。
大津地方法務局甲賀支局
62 0 2 5 9

男女共同参画社会を考える 女性にも参政権を！

PART 6

楠瀬 喜多



日本で初めて普通選挙が実施されたのは、大正14年(1925年)のことです。しかしこのとき女性には選挙権が認められませんでした。

戦後まもなくの昭和20年(1945年)12月、衆議院議員選挙法が改正され、20歳以上の男女に選挙権が与えられ、女性にも参政権が認められるようになったのです。その後、参議院や地方議会においても、選挙権が男女平等に与えられるようになりました。

そして昭和21年(1946年)4月の衆議院議員選挙では、39人の女性議員が誕生。昭和35年(1960年)には、中山マサが厚生大臣に任命され、日本初の女性大臣が誕生しました。

女性の参政権獲得には、戦後対策婦人委員会を結成した市川房枝(1893-1981)たちの働きがありますが、明治・大正期に活躍した楠瀬喜多(1836-1920)の存在も忘れてはできません。明治11年、喜多は戸主として税金を納めていたものの、選

挙で投票できなかったため、「女というだけで選挙に参加できないなら、男子なりに税金を納める必要はない」として、県知事に抗議文を送り、男女平等と婦人参政権を訴えました。

このときの喜多の主張は受け入れられませんでした。2年後の明治13年(1880年)高知の上町と小高坂村で女性参政権が実現します。

その後も喜多は「民権ばあさん」と呼ばれ、自由民権運動の演説会などで弁士を務めるなど、「女性民権家」として大いに活躍したそうです。

【参考資料】

- ・こうち男女共同参画センター
- ・「ソレ、扉を開けた女たち」時代を駆ける女たち
- ・内閣府男女共同参画局「男女共同参画社会基本法制定のあゆみ」
- ・日本ペンクラブ電子文藝館「主権在民史料 楠瀬喜多」
- ・文責 人権政策課男女共同参画担当(東庁舎)

71 2 3 5 4

心豊かごたくましの子どもたちを育てるために

RGH運動を展開しています

- R... 読書 Reading
- G... あいさつ Greeting
- H... 人間関係づくり Human relations



本格的な冬を迎え、朝夕の冷え込みが厳しくなってきました。外出もつい控えがちになります。そんなときは家で親子一緒に本を読みながら過ごすのもよいものです。

さて市内の各小学校では、朝の読書活動や読み聞かせなど、子どもたちの読書意欲を高めようと、工夫を凝らしたさまざまな取り組みが進められています。今回は、下田小学校の先生と菩提寺北小学校の支援ボランティアさんからお話を伺いました。

下田小学校

下田小学校では、毎週火曜日に保護者の有志による読み聞かせが行われています。下田小学校の先生にお聞きすると...

「子どもたちは何年生にな

つても本を読んでもらうことが大好きです。活字の苦手な子どもも本を読んでもらっているときは、その内容にひたっています。どの子どもも、自分の知らない世界に大いなる想像力を膨らませているようです。読み聞かせが終わっても、感想の発表は行いませぬ。一人ひとりが感動や想像の余韻を残して終わります」とのこと。

担任の先生以外の人の交わりや本との出会いが心の栄養になるようにと、今後も学校と地域が連携しての取り組みが推進される予定です。



菩提寺北小学校

菩提寺北小学校ではほとんど毎日、支援ボランティアさんが図書の出借や整理をしてくださっています。保護者の一人として、また、学校の支援ボランティアとして、次のように話してくださいました。

「子どもたちの様子を見ていて気になることは、本を読む子はとてもよく読むし、読まない子はほとんど読まないというところ。けれど、本を読むきっかけを得ると、どの子どももどんどん読んでくれます。そのきっかけとは、例えば、同じクラスに図書室によく来る子がいること。その子が「これ面白かったよ」と紹介すると、瞬く間にクラスじゅうに広がり、みんなが読書に親しむようになります。クラスメイトの兄弟姉妹を通して広が



つていくこともあります」「こんなこともありました。ある日、一人の児童がこの本面白かったよ」と言っていて、その部分を読ませたので読んで聞かせてくれたのです。それがとてもよかったので、そのことを担任の先生に話すと、クラスで時間を取って、その本の読み聞かせをしてくださったのです。もちろん、そのクラスの児童は、たくさんの子がその本を読んでくれました。

家の中でも、まずは大人が読書する姿を子どもに見せることが大切ではないでしょうか。大人がテレビを見ながら、『本を読みなさい』と言っても子どもには響かないでしょう。本を読むようにさせるには、何よりも環境づくりということでしょう。そのために、子どもたちがもっと本を読みたいと思うような図書室にしていきたいなと思っています。こんなことも付け加えて話していたきました。

「わが子以外の子どもたち、わが子とは異なる学年の子どもたちの顔も覚えられて本当によかったです。気軽にあいさつも交わせるようになりました。『図書室のおばちゃん』って言うてくれると、とても

かわいいですね」

今後も、地域の皆さんや保護者のかたがたに支えていただきながら、子どもたちの読書活動を充実させていきたいと考えています。

もし、ボランティアをしてみたいと思う人がありましたら、左記へお問い合わせください。

問い合わせ先
学校教育課教育指導担当
〔西庁舎〕

77 7011



下田小学校

第2回

湖南省文化祭



10月16日、11月3日から6日にかけて、石部公民館・中央公民館周辺および石部・甲西各文化ホールを中心に「第2回湖南省文化祭」が開催されました。広く市民のかたがたに発表と鑑賞の機会を提供することによって、郷土に根ざした文化・芸術活動の振興を図るために行われたものです。

昨年に引き続き、2会場に分けての開催で、いずれも多くの人でにぎわいました。

両会場において、公演の部では約90団体が発表、また「展示の部」では約2,500点もの作品が出品されました。

10月16日に中央公民館で開催された「大会の部」の結果は次のとおりです。

【囲碁の部Aクラス】

優勝 林 嘉洋(みどりの村)

準優勝 直野 静夫(宮の森)

3位 尾崎 大輔(栗東市)

【囲碁の部Bクラス】

優勝 桑原美和子(みどりの村)

準優勝 的場 真団(地北)

3位 園田 光昭(岩根東)

【将棋の部】

優勝 中島 賢司(三雲)

準優勝 岡田 吉晴(柑子袋)

3位 山内 三郎(柑子袋)

問い合わせ先 生涯学習課社会教育担当
「石部文化総合センター」 77 6250

Photo News

● まちのわだい ●

湖南省ホームページでも紹介しています。

北京五輪への夢、一歩ずつ

小島さん、東ア大会で銀メダル

さきごろマカオで行われた第4回東アジア大会の武術・女子南拳で小島恵梨香さん(石部高2年)が銀メダルを獲得しました。小学校5年生から武術太極拳を始めた小島さん。中学生のときから国際大会の場で活躍してきました。同競技は2008年の北京五輪の正式種目に採用されるのが検討されていますが、小島さんは昨年「オリンピック有望選手」に認定されており、日本代表の有力候補の一人です。今月ベトナムで行われる世界選手権大会でもメダル獲得をね



らいます。「ベストコンディションで頑張りたい」と活躍を誓っています。

甲西中学生がのぼり旗で交通安全呼びかけ

国道1号で大規模啓発活動

中央地先の国道1号で11月15日、甲西中学校の生徒が交通安全キャンペーン「のぼり旗11・15作戦」に参加しました。ドライバークの交通安全意識の高揚を図ろうと関係諸団体が主催した

もので、同校の生徒や教員のほか、甲賀警察署、甲賀湖南交通安全協会、甲賀湖南安全運転管理者協会など約140人が参加。「注意！交通死亡事故多発」などと書かれたのぼり旗やプレートを



市内の4選手が上位に

全国障害者スポーツ大会で大健闘

11月5日から7日にかけて岡山県で開催された第5回全国障害者スポーツ大会に市内の4選手が出場、メダルを獲得しました。結果は次のとおりです(敬称略)。

- ・藤谷 美恵
- ・水泳女子50m平泳ぎ 2部 (1位・大会新)
- ・水泳女子100m個人メドレ 1・2部 (1位)
- ・柳原 奈月
- ・陸上男子1000m 少年(5位)
- ・陸上男子2000m 少年(3位)



大会新を出した藤谷美恵さん

- ・渡部 和也
- ・フライングディスク ディスタンス(1位)
- ・フライングディスク アクイラシュー(2位)
- ・渡辺 裕子
- ・女子一般卓球 壮年(1位)

学校裏山で自然の大切さ学ぶ

石部南小が中日教育賞を受賞

石部南小学校がこのほど中日教育賞を受賞しました。

5年前から学校裏山の「ふれあい夢の森」で森林環境学習を実施。ボランティア団体「みどりのパトナッチ」(竹内宗一会長)をはじめ、PTAや県・市の協力のもとに、植樹やシタケ栽培などに取り組んできました。

これらの実績が評価され、今回の受賞となりました。



受賞を喜ぶ児童たち(左端は竹内会長、右端は福田校長)

スポーツ結果

(敬称略)

無料開放 スポーツデー みんなで運動する日

日時...第3土曜日 午後7時~9時
会場...総合体育館
種目...卓球、バドミントン、パドルテニス、バスケットボール、キンボールなど
太極拳の体験もできます。
今月は17日です。皆さんの参加をお待ちしています。

第1回 新春マラソン大会

みんなで走ろう

平成18年1月3日(火) 午前10時30分
場所 野洲川親水公園
駐車場は総合体育館をご利用ください。
申込受付 午前9時~10時(当日)
種目
2km...ファミリー 5km...中学生以上
3km...小学生以上 7km...高校生以上

第1回 市民駅伝大会

タスキをつなごう!

平成18年2月5日(日)
小学生の部...午前10時
スタート
中学校・地区対抗・事業所・一般の部...午前11時スタート
場所 野洲川親水公園
全長
小学生の部...5.2km(4区間)
中学校・地区対抗・事業所・一般の部...16.4km(5区間)

バスケットボール大会
日時 1月15日(日)・29日(日) 午前9時
会場 雨山体育館・第二体育館
市民室内硬式テニス大会(ダブルス)
日時 1月29日(日) 午前9時
会場 総合体育館

秋季市民サッカー大会

10月16日・野洲川親水公園
および市民グラウンド

優勝 SATOFC

準優勝 SETRAC

(その他出場チーム)

・石部サッカースポ少OB

・カトリカスポーツ

・猛砲

・SGA JUNIORS

・秋季卓球大会

11月6日・総合体育館

【男子1位グループの部】

優勝 横山・西川組

準優勝 横山・牧田組

【男子2位グループの部】

優勝 末松・横江組

【男子3位グループの部】

優勝 森岡・森井組

【女子1位グループの部】

優勝 山村・森野組

準優勝 藤木・田上組

【女子2位グループの部】

優勝 藤野・押谷組

【女子3位グループの部】

優勝 岡林・後藤組

秋季ゴルフ大会およびシニアアゴルフコンペ

11月8日・近江カントリー倶楽部

【秋季大会】

優勝 小林 孝司

準優勝 松嶋 真行

第3位 伊地智良雄

ベストグロス 伊地智良雄

【シニア】

優勝 林 達朗

準優勝 井ノ口伍堂

第3位 青木 善政

ベストグロス 篠塚 勝治



秋季軟式野球大会

10月9日~11月13日・市民グラウンドほか

【A級の部】

優勝 シヤカンズ

最優秀選手賞 澤田 栄

打撃賞 北谷 順也

準優勝 ヤングバンブーMD

敢闘賞 松山 守



【B級の部優勝】ヤングバンブー

【B級の部】
優勝 ヤングバンブー
最優秀選手賞 林 正敏
打撃賞 谷口 朋洋
準優勝 タキイA
敢闘賞 三坂 哲弥



【A級の部優勝】シヤカンズ

申し込み・問い合わせ先

71 湖南市体育協会事務局(総合体育館内)
3306
72 7117

年末年始の市役所の仕事

東庁舎 72 1290代

西庁舎 77 3101代

東庁舎・西庁舎・出張所・公民館・保健センター・石部保健センター

12月29日(木)から1月3日(火)までの間、休みます。ただし、公民館の貸館業務は12月28日(水)から1月4日(水)までの間、休みます。

戸籍の届け出は、市役所の日直・宿直が受け付けます。1月4日(水)から通常業務となります。

甲西文化ホール・石部文化ホール

12月26日(月)から1月4日(水)までの間、休みます。

総合体育館・市民グラウンド・野洲川運動公園・野洲川親水公園・水戸体育館・総合スポーツ施設・市民学習交流センター

12月28日(水)から1月4日(水)までの間、休みます。

十一坊温泉ゆらら

12月28日(水)から1月2日(月)までの間、休みます。1月は火曜日も営業します。

じゅらくの里(福祉パーク館・木工の館・土の館)

12月27日(火)から1月5日(木)までの間、休みます。

雨山文化運動公園

12月28日(水)から1月4日(水)までの間、休みます。

湖南労働衛生センター

年末は12月28日(水)午前中まで、年始は1月4日(水)から平常どおりです。

石部医療センター

12月29日(木)から1月3日(火)までの間、休みます。

火葬場・斎場

1月1日(祝)と1月3日(火)は休場しますが、受付については平常どおり市役所の日直・宿直で行います。



湖南市リサイクルプラザ・甲賀広域行政組合衛生センターへの持ち込み

湖南市リサイクルプラザ

12月28日(水)から1月3日(火)までの間、休みます。

甲賀広域行政組合衛生センター

12月31日(土)から1月3日(火)までの間、休みます。

家電リサイクル品(テレビ・エアコン・冷蔵庫(冷凍庫)・洗濯機)の持ち込み

石部運輸倉庫(株)

12月28日(水)から1月8日(日)までの間、休みます。

(有)滋賀山急

12月29日(木)から1月5日(木)までの間、休みます。

甲西陸運(株)

12月28日(水)から1月5日(木)までの間、休みます。

(株)松田商事

12月27日(火)から1月6日(金)までの間、休みます。

し尿くみ取り業務
年末年始休業のお知らせ

(株)日映は12月28日(水)から1月3日(火)までの間、休みます。

(株)ヒロセは12月29日(木)から1月4日(水)までの間、休みます。

休業前の臨時くみ取りの申込期限は、(株)日映が12月15日(木)まで、(株)ヒロセが12月9日(金)までです。

休業前の臨時くみ取りをご希望の場合は、必ず期限までに各業者へお申し込みください。期限以降の申し込みについては、お受けできません。

問い合わせ先
(株)日映 0748 52 0457
(株)ヒロセ 0748 52 0943

ごみ収集業務

ごみカレンダーどおりの日程です。年末は12月29日(木)が最終、年始は1月4日(水)が最初です。



公立甲賀病院

年末年始の診療体制について

12月29日(木)から1月3日(火)までの間、休診とさせていただきますが、12月31日(土)と1月2日(月)については下記のとおり平常診療を行います。

診療科	12月31日(土)	1月2日(月)
内科	2 診	2 診
小児科	小児救急医療体制	小児救急医療体制
外科	1 診	
脳外科	1 診	
皮膚科	1 診	
泌尿器科	1 診	
整形外科	2 診	2 診
産婦人科	1 診	
耳鼻咽喉科	1 診	
眼科	1 診	
歯科	1 診	1 診

いずれも受付終了時間は午前11時です。

情報あ・ら・か・る・と

今月の納税など

- ・固定資産税(第3期分)
 - ・国民健康保険税(第8期分)
 - ・保育料
 - ・介護保険料
 - ・住宅使用料
 - ・上水道使用料
 - ・下水道使用料
- 納期限は12月26日(月)です。
忘れずに納めましょう。

納税などは「口座振替で！」

預金口座から自動的に引き落とされる口座振替は、毎月納め忘れがなく、手間も省

けます。

通帳と届出印をお持ちのうえ、取扱金融機関(滋賀銀行・甲賀郡農業協同組合・びわこ銀行・滋賀県信用組合・湖東信用金庫・近畿労働金庫)の郵便局の窓口で手続きを行うと、翌月以降から口座振替になります。

なお、口座振替は一度手続きを行うと、課税などがなくなっても、口座振替解約の手続きを行わないかぎり続きます。

問い合わせ先

- ・市民税担当 71 2 3 1 9
- ・税務課

交換銀行

譲ります

- ・甲西北中学校男子制服(身長180cm) ウインドブレーカー・全自動洗濯機
- ・チャイルドシート・ベビーカー(紺色)
- ・ベビー布団一式(女児向)
- ・子ども用自転車(16インチ・男児向)
- ・幼児服(男女とも90~110cm)
- ・ペットキャリー(小型犬用)
- ・本棚(幅91cm×高さ176cm)

譲ってください

- ・日枝中学校女子制服、体操服、ウインドブレーカー、スポーツバッグ
- ・ベビーベッド・ベビーカーハン
- ・甲西北中学校女子制服(夏・冬とも160cm)
- ・甲西北中学校体育館シューズ(24cm)
- ・通学用自転車・カラオケセット

交換の交渉は、譲りたい人・譲ってほしい人の双方で直接行っていただきます。その際、連絡先電話番号を相手方にお伝えすることになりますのでご了承ください。

問い合わせ先

環境課クリーンタウン推進担当(東庁舎)
71 2358

湖南市リサイクルプラザ

12月 リサイクルプラザカレンダー 75 3933

日	月	火	水	木	金	土
				1	2	3
4	5	6	7	8	9	10
11	12	13	14	15	16	17
18	19	20	21	22	23	24
25	26	27	28	29	30	31

印...休所日 印...「粗大ごみ」戸別収集日
「粗大ごみ」戸別収集の申込締切は、収集日の前の週の金曜日までとなります(ただし27日分は、22日(木)午前中までに申し込んでください)。希望する人はリサイクルプラザまで電話してください。
搬入(持ち込み)の受付は、開所日の午前9時~午後4時となっています。
12月の休日開所日は組み合わせますので、できるだけ平日にご利用ください。

「粗大ごみ」の搬入(持ち込み)手順

必ず次の手順で処理を行ってください。

1. 受付窓口で手続きを行います。
2. 粗大ごみ処理手数料を支払います(粗大ごみ処理券で支払うこともできますが、おつりを出すことができませんので、現金をご用意ください)。
3. 「ごみ」を載せたまま、車をトラックスケール積載面(鉄板)に移動させます。
4. 工場棟へ移動して「ごみ」を降ろします。
5. 再度、車をトラックスケール積載面に移動させます(終了)。

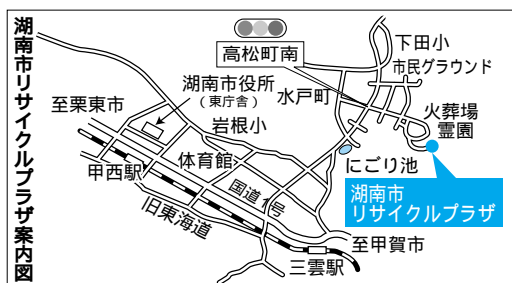

固定資産税担当

納税担当	71 71	2 3 2 1
------	-------	---------

臨時保育士募集

市内の保育園に勤務する臨時保育士を募集します。

資格要件 65歳未満で保育士資格を持つ人

採用時期 随時

種類・勤務日など

一日勤務(募集人員 5人)

勤務日・勤務時間

原則として月・金曜日の午前8時30分~午後5時15分

保育園によって早番・遅番

土曜日の出勤があります。

日給 7,400円

短時間勤務(早朝保育(募集人員 3人))

勤務日・勤務時間

月~土曜日の午前7時30分~(2時間程度)

時給 970円

短時間勤務(延長保育(募集人員 1人))

勤務日・勤務時間

月・金曜日の午後4時~(2時間程度)

時給 970円

とも勤務時間帯については相談に応じます。

雇用期間

平成18年3月31日まで

問い合わせ先 総務課人事・研修担当(東庁舎)

72 71 2 3 1 2

72 3 3 9 0

12月1日から1カ月間

に「歳末たすけあい募金」にご協力を!

【平成17年度目標額】

3,372,000円

問い合わせ先

湖南市共同募金委員会(湖南市社会福祉協議会内)

72 4 1 0 2

「たつて、歳末たすけあい運動」が展開されます。

毎年歳末時期に行われるこの運動は赤い羽根共同募金運動の一環として行われ、生活上、援護を必要とする人を対象にその浄財を配分し、明るい新年を迎えていただくとするものです。

地域のみなが助け合い、安心して暮らせるよう、皆さんのご協力をお願いします。

【平成17年度目標額】

3,372,000円

問い合わせ先

湖南市共同募金委員会(湖南市社会福祉協議会内)

72 4 1 0 2

72 4 1 0 2

72 4 1 0 2

72 4 1 0 2

72 4 1 0 2

72 4 1 0 2

72 4 1 0 2

72 4 1 0 2

72 4 1 0 2

72 4 1 0 2

72 4 1 0 2

72 4 1 0 2

72 4 1 0 2

72 4 1 0 2

72 4 1 0 2

72 4 1 0 2

72 4 1 0 2

72 4 1 0 2

72 4 1 0 2

72 4 1 0 2

72 4 1 0 2

72 4 1 0 2

72 4 1 0 2

72 4 1 0 2

72 4 1 0 2

72 4 1 0 2

72 4 1 0 2

72 4 1 0 2

72 4 1 0 2

72 4 1 0 2

72 4 1 0 2

72 4 1 0 2

72 4 1 0 2

12月議会は6日(火)から開催します

議会は傍聴できますので、ぜひお越しください。
 なお、事情により日程などが変わることがありますので、傍聴を希望する人は議会事務局にお確かめください。

6日(火)	本会議
8日(木)	(市長提案ほか)
9日(金)	委員会 (付託案件がある場合のみ)
12日(月)	
14日(水)	
15日(木)	本会議
16日(金)	(委員長報告、 一般質問ほか)
19日(月)	
20日(火)	
21日(水)	予備日

開議時刻 午前9時30分
問い合わせ先
 議会事務局(東庁舎)

71 2347
 72 2495

製造事業所の皆さんへ 工業統計調査を実施します

経済産業省では、平成17年12月31日現在で工業統計調査を実施します。

この調査は、製造業を営む事業所を対象として、その活動実態を明らかにすることを

目的としています。本年は全数調査の年にあたり、従業者1名以上の製造事業所が対象となります。

調査結果は、国や地方公共団体の行政施策の重要な基礎資料として利用されるほか、企業・大学などでの研究資料、小・中・高等学校の教材など、広く利用されています。

12月から来年1月にかけて調査員が伺いますので、ご協力をお願いします。

問い合わせ先
 改革推進課政策評価・統計担当(東庁舎)

71 2316

水口税務署からのお知らせ

「e-Tax」(国税電子申告・納税システム)は、

自宅や事務所にいながらにして、申告(所得税、法人税および消費税)や納税(全税目)の手続きを行うことができます。

国税庁のホームページ「所得税の確定申告書作成コーナー」や市販されている会計ソフト(「e-Tax」に対応しているもの)で作成した申告書データも提出することができます。源泉所得税の納付手続きや法定調書の提出といった手続きにも利用することができます。

納税証明書の交付請求などの申告書や各種届出書を提出することができます。

問い合わせ先

個人課税部門 62 0317
 法人課税部門 62 0426

e-Taxホームページ <http://www.e-tax.nta.go.jp>

ヘルプデスク 0570 015901

〔ヘルプデスク利用時間〕

月～金曜日(祝日を除く)の午前9時～午後5時

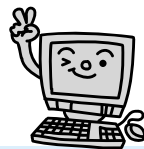

大変便利です!!

環境ISO(14001)認証申請事業所のための申請事務アシスタント講習会

対象 55歳～68歳の人
日時 平成18年1月23日(月)～2月3日(金)の10日間(うち土・日曜日を除く)
 午後1時～4時30分
申込期限 1月12日(木)

問い合わせ先
 (社)滋賀県シルバー人材センター連合会

077 5225 4128
 077 5227 9490

自衛官募集

防衛庁・自衛隊では、次の募集と受験説明会を行います。

募集種目 自衛隊生徒
受験資格 平成18年4月1日現在(中学校卒業以上)見込み含む
 17歳未満の男子
受付期間 平成18年1月10日(火)まで

一次試験 平成18年1月14日(土)
受験説明会 12月8日・22日(いずれも木曜日)午後3時
場所 自衛隊滋賀地方連絡部(大津市打出浜13-1-39)

問い合わせ先
 自衛隊滋賀地方連絡部草津募集事務所

077 563 8205

福祉の職場説明会

福祉の職場に就職を希望する人(大学生、短大生、専門学校生を含む)を対象に、社会福祉施設などとの個別面談会を開催します。

日時 平成18年1月17日(火) 午後1時～4時
場所 大津プリンスホテル

内容 個別職場説明コーナー
 福祉の就職総合相談コーナー
参加費 無料

問い合わせ先
 社会福祉法人 滋賀県社会福祉協議会滋賀県福祉人材

センター人材情報担当
 077 567 3925
 077 567 3928

甲賀看護専門学校
 平成18年度入学生(一般入試)募集

願書受付期間 平成18年1月10日(火)～20日(金)
試験日 平成18年1月28日(土)

入学試験の詳細については、学生募集要項またはホームページをご覧ください。
学生募集要項請求方法 「学生募集要項請求」と朱書きした封筒に返信用封筒(角2Aサイズに住所・氏名を明記、240円切手を貼付)を同封のうえ、左記に請求してください。

問い合わせ先
 甲賀看護専門学校(〒528-0051 甲賀市水口町北内貴280-2)

65 6071
<http://www.kokansac.jp/>



2006年 湖南省成人式

平成18年(2006年)

1月8日(日)

午前10時～午後0時30分

開催日は祝日の「成人の日」ではありません。

タイムスケジュール

10:00～11:00 受付・入場
11:15～ 実行委員会企画
11:45～ 式典
12:30 終了

場所 市民学習交流センター(サンヒルズ甲西)本館
対象 昭和60年(1985年)4月2日～昭和61年(1986年)4月1日に生まれた人
市外へ転出した人
学校や仕事などの関係で市外に転出した人も、家族が市内在住であ

れば参加することができます。家族の人などを通じて次のとおりお申し込みください。

申込方法

はがきに 新成人の氏名 新成人の生年月日 家族の代表者氏名 家族の住所 家族の電話番号を明記のうえ、12月20日(火)まで(必着)にお申し込みください。
申し込み・問い合わせ先
生涯学習課〔〒520-3195石部中央一丁目2-3(石部文化総合センター)〕
77 6250 77 6253

実行委員募集中

当日だけでもOKです。みんなで成人式を創りましょう。

応募方法 生涯学習課の窓口へお申し込みください(電話・FAX可)。

まなびすと講座

生涯学習ボランティアの会「湖南まなびすと」が生涯学習有志指導者「きらリスト」を講師に迎え、講座をプロデュースします。

クリスマス・カントリークラフト講座

カントリークラフトとはパイン材に図柄を描いてオイルステインで仕上げる木工細工です。クリスマスに合わせ、かわいい飾り物を作ります。

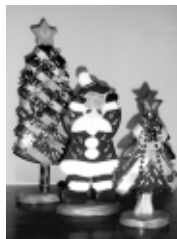

日時 12月10日(土)
午前9時30分～午後3時30分

場所 石部公民館2階工芸室(石部文化総合センター内)

対象 市内在住または在勤の人
定員 15人(先着順)
持ち物 彫刻刀、絵筆をお持ちの人はご持参ください。お持ちでない場合はこちらで用意します。
昼食は各自でご持参ください。
材料費 2,000円
当日徴収します。
講師 野口隆男さん(きらリスト)
申込期限 12月9日(金)
申込方法 業務時間中(平日の午前8時30分～午後5時15分)に電話でお申し込みください。その際、郵便番号・住所・氏名・年齢・電話番号をお知らせください。
申し込み・問い合わせ先
生涯学習課社会教育担当(石部文化総合センター)
77 6250

(仮称)市民センター〔岩根公民館〕主催 岩根学区まちづくり写真展 むかしむかしのいわね展 出展写真募集

昔の岩根ってどんなまち?家に眠っている昔の写真はありませんか。岩根学区の風景や人物を写した昔の写真を募集します。

自分たちの住む地域の歴史について写真を通して振り返りませんか。今後の地域を考える「まちづくり」のヒントをあなたが提供できるかも!

募集内容 岩根学区の地域や生活の様子が分かるもの。ジャンルは問いません。昔のものであればあるほど大歓迎!

展示期間 1月31日(火)～2月6日(月)午前8時30分～午後5時15分
土・日曜日も開催します。

申込方法 岩根公民館に備え付けの申込用紙に必要事項を記入のうえ、12月22日(木)までの業務時

間中(平日の午前8時30分～午後5時15分)に岩根公民館の窓口へ提出してください。
搬入・搬出 出展写真の搬入は1月中旬に予定しています。搬入・搬出は出展者をお願いします。
申し込み・問い合わせ先
岩根公民館
72 7871 72 7872

水戸体育館

☎75・1433

卓球教室

日時 1月24日(火)・31日(火)・2月7日(火)・14日(火)・21日(火)・28日(火)・3月7日(火)・17日(金)
午後7時30分～9時
対象 一般男女
定員 20人
定員になり次第締め切ります。
参加費 2,000円(スポーツ保険料を含む)
講師 石橋淳子さん
申込方法 参加費を添えて水戸体育館の窓口へお申し込みください。

総合体育館

☎72・4990

小学生卓球教室

初めてでも安心、すぐにマスターできる小学生のための卓球教室です。

日時 1月28日、2月4日・18日・25日、3月4日・11日・18日・25日〔すべて土曜日・全8回〕
午前10時～11時30分
対象 小学校4～6年生
定員 20人
定員になり次第締め切ります。
参加費 1,000円(スポーツ保険料を含む)
講師 石橋淳子さん
申込方法 参加費を添えて総合体育館の窓口へお申し込みください。

介護者サロン

12月13日(火)
午後1時30分～3時30分

場所 石部保健センター
内容 お楽しみ会(談話会)
参加費 500円
申込期限 12月9日(金)
申し込み・問い合わせ先
高齢者支援センターいしべ
77 5243

ものわすれ家族の会 (なごみの会)

12月2日(金)
午後1時30分～3時30分

場所 ぼだいじデイサービスセンター
内容 自由なおしゃべり会
問い合わせ先
高齢者支援センターぼだいじ
74 4093

甲西文化ホール

☎72・2133

きらめきコンサート2005

12月4日(日) 午後2時開演
客演指揮者におなじみ岩井直溥さん、ゲストにトロンボーン奏者の鍵和田道男さんを迎えて、面白おかしく、時にはしっかりと聴かせます。

入場料(前売)【全席自由】

- ・一般...900円(当日1,200円)
 - ・中高生...500円(当日700円)
 - ・小学生以下...無料(要整理券)
- 整理券は前売券販売所で配布しています。

前売券販売所 甲西文化ホール

クリスマスファミリーコンサート

12月23日(祝) 午後2時開演
全国のファミリーイベントで活躍中のいなむらなおさんとさわいまさしさんによるスペシャルクリスマスコンサート!

帰りにはクリスマスプレゼントもあるよ!

入場料【全席指定】

- 前売 1,000円
- 当日 1,500円

3歳以上は有料です。

前売券販売所 甲西文化ホール、平和堂甲西中央店、平和堂甲西店、アルプラザ水口店、ローソンチケット 0570 06 3005(Lコード = 51970)

残席
わずか!

教養講座

関西テレビの売れっ子アナウンサー山本浩之さんと、日本テレビ系「行列のできる法律相談所」出演中の住田裕子さんの講演会が決定!

第1回 2月26日(日)
午後2時~3時30分

「日々新たな出会い発見」

講師：山本浩之さん
(関西テレビアナウンサー)



第2回 3月11日(土)
午後2時~3時30分

「みんなが主役!

女と男のチャレンジ」
講師：住田裕子さん
(弁護士)



受講料【全席自由】

- 前売 一回券 1,800円
- 通し券 3,000円

当日 一回券 2,000円

前売券販売所 甲西文化ホール、平和堂甲西中央店、平和堂甲西店、アルプラザ水口店、ローソンチケット 0570 06 3005(Lコード = 53059)

一回券は甲西文化ホールでのみの販売となります。

12/3(土)
発売!

甲西文化ホールギャラリー展示

サークル展示 自然素材の

「クリスマスアレンジメント」

12月10日(土)~25日(日)

岩根山(十二坊)の里山整備で活躍している「つつじの会」による作品展。野山にある材料で作ったリースや置物など、クリスマスをテーマにした作品を展示します。

入場
無料

湖南省ボランティアセンター

シルバー油絵講座 受講生募集

絵の具の力を借りて、今まで見えなかった思いをキャンパスに載せてみませんか。

日時 12月7日・21日、1月18日

[すべて水曜日・全3回]

午後1時30分~3時30分

場所 社会福祉センター

対象 65歳以上の人

定員 15人(先着順)

受講料 無料

別途、キャンバス代・筆代として2,000円が必要です。

持ち物 筆記用具

申し込み・問い合わせ先

湖南省ボランティアセンター

・ 72 1523

湖南省ボランティアセンターふれあい

77 6001 77 6006



男女共同参画社会を考える市民のつどい

~ともに輝いて湖南~

12月10日(土)

午後1時30分~3時30分

場所 甲西文化ホール

内容

甲西吹奏楽団ジュニアバンドコーラスグループ「心の愛唱歌ゆめ」市内中学生によるパネルディスカッション

問い合わせ先

人権政策課(東庁舎) 71 2354



女性センター

☎72・8588

子育てリフレッシュタイム

毎日の子育てに追われているあなた。子どもを預けて、自由な時間を過ごしてみませんか。

日時 平成18年1月10日(火)

午前9時30分~正午

対象 市内在住または在勤の女性で生後4カ月~未就学児がいる人

定員(子ども)15人

申込者多数の場合は、初めて参加する人を優先させていただきます。あらかじめご了承ください。

参加費 子ども1人につき50円(保険料)

持ち物 お茶、着替え、バスタオル、ビニール袋など

保育者 保育サポーター「ぽっぽ」

申込方法 業務時間中(月~土曜日の午前8時30分~午後9時)に電話でお申し込みください。

下田公民館

☎75・0011

しめ縄づくりに挑戦!

手作りのしめ縄を飾って、新年を迎えてみませんか。

日時 12月9日(金)

午後1時~3時

定員 20人(先着順)

参加費 無料

持ち物 はさみ(中)、霧吹き

講師 中村清祐さん

申込方法 業務時間中(平日の午前8時30分~午後5時15分)に電話でお申し込みください。



石部南公民館

☎77・2535

パソコン初心者向け相談

(パソコンよろず工房)

エクセル、ワードからシステムの相談まで

日時 12月5日・12日・19日・26日

[すべて月曜日]

午前9時30分~11時30分

講師 I-Iランドめる編集スタッフ
事前に申し込みが必要です。その際に相談内容をお知らせください。

各種相談

就労相談

厳しい雇用情勢が続くなか、皆さんの就労を支援するための相談窓口を開設しています。求職活動のしかた、情報誌の見方、ハローワークでの手続きのしかたなど、就労に関する相談に相談員が対応します。気軽にご利用ください。

12月の相談日 相談時間はいずれも午前9時～11時30分

日	月	火	水	木	金	土
				1 菩提寺公民館	2 夏見会館	3
4	5 松籟会館	6 三雲会館	7 サンヒルズ甲西	8 柑子袋会館	9 岩根会館	10
11	12 三雲教育集会所	13 下田公民館	14 石部南公民館	15 菩提寺公民館	16 夏見会館	17
18	19 松籟会館	20 三雲会館	21 サンヒルズ甲西	22 柑子袋会館	23	24
25	26 三雲教育集会所	27 下田公民館	28 石部南公民館	29	30	31

問い合わせ先 商工観光課労政担当(東庁舎) 71 2332

三雲会館	72 3166	市民学習交流センター	
三雲教育集会所	72 3301	(サンヒルズ甲西)本館	75 8190
夏見会館	72 3083	下田公民館	75 0011
柑子袋会館	72 2993	菩提寺公民館	74 3471
松籟会館	77 2972	石部南公民館	77 2535
岩根会館	72 2292		



年金・パート・労働 無料相談会

気軽にご相談ください

12月4日(日)

午前10時～午後3時

場所

アルプラザ水口 2階カルチャー教室

相談内容 労災・労働条件・賃金・健康保険など

問い合わせ先

滋賀県社会保険労務士会湖東支部(担当:富永) 62 4412



相談窓口

総務課(東庁舎) 71 2360
地域総合センター(三雲会館 72 3166、三雲教育集会所 72 3301、夏見会館 72 3083、柑子袋会館 72 2993、松籟会館 77 2972、岩根会館 72 2292)では、人権相談をはじめとした各種相談を受け付けています。
日時 毎週月～金曜日(祝日を除く)
午前8時30分～午後5時15分

女性の悩み相談

事前に予約が必要です。
日時 12月15日(木) 午後2時～4時(一人1時間程度)
場所 社会福祉センター
対象 市内在住の女性
申し込み・問い合わせ先
人権政策課 71 2354

よろず相談・行政相談・人権相談

場所	日	8日(木)	9日(金)	19日(月)
社会福祉センター 72 4102	人権相談 (人権週間 特設相談)	よろず相談		よろず相談 行政相談
石部老人福祉センター 77 5045	-	行政相談 人権相談 (人権週間 特設相談)		-

時間はいずれも午後1時～4時

問い合わせ先

・よろず相談...社会福祉協議会	72 4102
・行政相談...総務課	71 2360
・人権相談...人権政策課	71 2354

育児相談

保健センター 72 4008
石部保健センター 77 7008
子育てに関する悩みや心配なこと、また離乳食やお子さんの発達などについて気軽にご相談ください。
随時、電話にて受け付けます。
発達相談員による発達相談(予約制)の紹介も行います。

赤ちゃんホットライン(電話相談)

保健センター 71 4150
日時 毎週月～金曜日(祝日を除く)
午前8時30分～午後5時15分
内容 妊娠、出産、育児など

もの忘れについての電話相談

保健センター 72 4008
石部保健センター 77 7008
日時 毎週月～金曜日(祝日を除く)
午前8時30分～午後5時15分
対象 もの忘れについて気になる人、またはその家族
専門医によるもの忘れ相談(予約制)の紹介も行います。

介護についての相談・高齢者の生活相談・福祉用具や住宅改修の相談

湖南市高齢者支援センター(東庁舎)
71 4652
高齢者支援センターいしべ 77 5243
高齢者支援センターみくも 72 8100
高齢者支援センターばだいじ 74 4093
高齢者支援センターひえ 75 2323

少年センター悩み事相談

少年センター「あすくる湖南」
〔西庁舎別棟2階〕
77 7053

中学生・高校生本人やその保護者を対象に、学校や家庭での生活、交友関係、不登校、いじめなどについての電話相談や面接相談を受けています。

日時 月～金曜日
午前9時～午後4時

女性就業相談

滋賀県商工観光労働部労政能力開発課雇用対策推進室
72 9311(相談日のみ)
日時 12月7日(水)、21日(水)
午前9時～午後4時
場所 女性センター

法律相談

相談は無料、秘密は厳守されます。予約制ですので、前日までに予約申し込みを行ってください。

石部商工会 77 4145
日時 12月17日(土)
午前9時30分～11時30分
場所 石部商工会館
甲西商工会 72 0038
日時 12月16日(金)
午後1時15分～4時15分
場所 共同福祉施設(サンライフ甲西)

教育電話相談

ふれあい教育相談室 72 4810
Eメール k-fureai@vesta.ocn.ne.jp
日時 毎週月～金曜日
午前9時～午後5時
場所 勤労青少年ホーム

輝き続ける映画たち
12月1日は映画の日

『映画館物語 映画館に行こう!』
高瀬進著(冬青社)：映画のライブ
感覚は映画館でしか味わえない。
日本各地の映画館をカメラに収め、
語る。

『映画を観ながらあれこれ思う』
西村玲子著(文化出版局)：しみじ
み観てしまつ映画、音楽も魅力的
な映画など、心に残る映画を紹介
する。

『わが心に歌えば』久世光彦著(主
婦の友社)：終戦のときに少年時
代の入口にいた著者が、忘れられ
ないあのころの歌や映画を語る。

『映画に魅せられて』佐藤忠男
著(現代書館)：映画に憑かれて半
世紀の映画評論家が、現在の映画
の楽しさや魅力を語る。

『時代劇ここにあり』川本三郎
著(平凡社)：時代劇の魅力はチャ
ンバラにある。傑作時代劇映画
105本を紹介する。

『銀幕の湖国』吉田馨著(サンラ
イズ出版)：日本で作られた数多
くの映画の中には滋賀で撮影され
た映画も少なくない。滋賀県口ケ
地紀行。

『映画を見る眼』小栗康平著(NH
K出版)：映画にも文体がある。
それはどのように形成されるのか、
映画や映像の表現を映画監督が読
み解く。

『シナリオ人生』新藤兼人著(岩
波書店)：ドラマは人生だ。どち
らも発端・葛藤・集結の三段階で
構成される。92歳にして初心を振
り返る人生的エッセイ。

『映画はおそろしい』黒沢清著(青
土社)：ホラー映画とは何か、生
涯映画ベスト10は。映画監督が
折りにふれ書いてきた映画評など
を、おそろしい“キーワード”に
してまとめる。

『ホワット・ア・ラウマンめい
ど ある映像作家の自伝』出光真
子著(岩波書店)：画家サム・フラ
ンシスと結婚し渡米した著者は、
英語の生活の中で見ることを優先
させている自分に気づき、8ミリ
カメラで周りの人々を撮り始めた。

『武がたけしを殺す理由 全映
画インタビュー集』(ロッキング・
オン)：なぜ映画のたけしは死に
続けるのか。北野映画の謎を解き
明かす。

『アメリカ人が作った「Shani
we dance」』周防正行著(太田出
版)：日本映画がアメリカでリメ
イクされた。オリジナル版の監督
が描くりメイク事情。

『現代日本のアニメ』AKI R
Aから「千と千尋の神隠し」まで
『スーザン・J・ネイピア著(中
央公論新社)：日本文化や日本人
について30年にわたって学び、研
究してきた著者の日本アニメ論。

12月の行事予定

	日	時 間	内 容
甲西図書館	2日(金)	11:00 ~ 11:30	ちっちゃなかぜおはなしかい グループ「ちっちゃなかぜ」による「おはなしかい」のおはなしかい。絵本の読み聞かせや手遊びなど(入園前のお子さん向け)。
	3日(土)	19:00 ~ 20:00	ライブラリーコンサート「アカペラ・コンサート~ひとあし早いクリスマス~」 詳しくは左のページをご覧ください。
	4日(日)	14:00 ~ 16:00	図書館講座「アジア新潮流」 タイ 講師:上田曜子(同志社大学経済学部教授) 当日 空席があれば受講可能です。詳しくは甲西図書館にお問い合わせください。
	10日(土)	14:00 ~ 15:35	土曜名画座「大いなる幻影」'99 黒沢清監督。武田真治主演。心のどこかで自 分が消えてしまう不安に追われる男女の姿を描いたラブストーリー。
	11日(日)	14:00 ~ 15:00	おにぎり村の人形劇 詳しくは左のページをご覧ください。
	17日(土)	14:30 ~ 15:30	ちっちゃなかぜおはなしかい グループ「ちっちゃなかぜ」による「おはなし」と「絵 本」の楽しい時間(前半は4歳以上の幼児向け、後半は小学生向け)。
	18日(日)	14:00 ~ 15:40	親子映画会「夢のチョコレート工場」'71米 M・スチュアート監督。G・ワイルダーほ か出演。おいしくて人気。でも謎に包まれたワルカのチョコレート工場の秘密(字幕)。
	24日(土)	14:00 ~ 15:45	土曜名画座「イマジン」'88 不遇の少年時代から、ビートルズ結成・解散、そして 衝撃の死までジョン・レノンのすべてを追ったドキュメンタリー(字幕)。
	25日(日)	14:00 ~ 15:05	子ども映画会「雪の女王」'57ソ連 アンデルセンの名作童話をアニメーション化。 雪の女王に連れ去られたカイを追ってゲルダは一人、旅立つ(日本語吹き替え)。
石部図書館	4日(日)	14:00 ~ 15:10	きじっこシネマ(子ども向け映画会)「まえがみ太郎」松谷みよ子原作。創作民 話のアニメーション化。
	10日(土)	11:00 ~ 11:30	きじっこおはなしかい グループ「ピッコロ口」による絵本の読み聞かせなどの楽 しいおはなしの時間(幼児から小学生向け)。
	16日(金)	11:00 ~ 11:20	よっといでたいむ 図書館員によるおはなしかい。絵本の読み 聞かせや紙芝居など(入園前のお子さん向け)。
		24日(土)	14:00 ~ 14:30

貸出のお知らせ(両館) 年末年始の休館に伴い、12月17日(土)からは、お一人15点まで(うちCD
は5点まで)、3週間借りることができます。

第3回 ライブラリーコンサート アカペラ・コンサート

入場
無料

～ひとあし早いクリスマス～

12月3日(土) 午後7時開演(開場:午後6時30分)

午後8時終演予定ですが、若干延長することもあります。

【場所】甲西図書館1階

【曲目】「アメイジング グレイス」

「ホワイトクリスマス」

「ジングルベル ロック」ほか



出演

HAPPY-GO-LUCKY

ハッピー ゴーラッキー

プロフィール

独特のスタイルでリズム&ブルース、ソウルなどを迫力のサウンドで歌うグループです。数多くのライブ活動を行う一方で、テレビ・ラジオCMにも出演。今年8月には2枚目のアルバムもリリースしています。



おにぎり村の人形劇

12月11日(日) 午後2時~3時

【場所】甲西図書館2階視聴覚室

【定員】200人

演目

「竜になりたかったヘビ」(人形劇)

「小さいお城」(ペープサート) ほか
開演後の途中入場はできない場合があります。



体の不自由な人は、事前にお知らせください。席を用意します。
図書館や文化ホールの駐車場に止められる台数には限りがあります。東庁舎の駐車場もご利用ください。路上駐車はおやめください。

甲西図書館展示

シネマポスター展

12月1日(木)~11日(日)

12月1日の「映画の日」に合わせて、1990年代の日本映画を中心に、ポスター約20点を展示します。

虹のパレット 星のおまつり 大槻ゆり絵画展

12月17日(土)~25日(日)

湖南省在住の画家・大槻ゆりさんの作品展。水彩色鉛筆を用いて優しいタッチで描いた作品など約30点の展示です。



12月のカレンダー

日	月	火	水	木	金	土
				1	2	3
4	5	6	7	8	9	10
11	12	13	14	15	16	17
18	19	20	21	22	23	24
25	26	27	28	29	30	31
1/	1	2	3	4	5	6

は甲西図書館のみの休館日です(月曜日)。
は石部図書館のみの休館日です(水曜日)。
は両館の休館日です(火曜日、祝日、年末年始)。
開館時間は、両館とも午前10時~午後6時です。

湖南省立図書館ホームページ(<http://lib.edu-konan.jp>)で、甲西図書館の蔵書を見ることができます。

石部図書館

(石部中央一丁目2-3 77 6252)

甲西図書館

(中央五丁目50 72 5550)

移動図書館車「マツゾウくん」12月の巡回スケジュール

場所	日	時間	場所	日	時間
岩根東農業集落センター前	7(水)	15:20~15:50	三雲小学校	7(水)	12:55~13:35
	21(水)	16:20~16:50			岩根小学校
サンヒルズ甲西本館 駐車場	1(木) 15(木)	16:25~16:55	石部南小学校	1(木) 15(木)	13:15~13:55
			阿星保育園		14:20~14:40
北山台自治会館前	2(金) 16(金)	14:00~14:30	石部小学校	16(金)	14:55~15:55
市立三雲公民館前			三雲東小学校		12:55~13:35
妙感寺多目的集会所前	14(水)	13:50~14:20	三雲保育園	14(水)	14:30~14:50
菩提寺幼稚園前			菩提寺北小学校		12:55~13:35
フレンドマート第2駐車場	9(金)	14:00~14:30	菩提寺保育園	9(金)	14:25~14:45
下田公民館前			菩提寺小学校		14:55~15:55
中山生協集会所予定地	9(金)	16:20~16:50	下田小学校	9(金)	12:55~13:35
			水戸小学校		14:50~15:50

移動図書館車でも予約することができます。ご希望の本が見つからない場合は気軽にお申し付けください。

水戸小学校では、水戸保育園の園児の皆さんにも利用していただけます。

湖南省子育て支援センターだより

湖南省子育て支援ホームページ(<http://www.ex.biwa.ne.jp/~kosodate-s>)もご覧ください。

子育て支援センター ひまわり

〔岩根2225(岩根保育園2階)〕

・ 72 7089

開館日 月～金曜日

休館日 土・日曜日、祝日、年末年始

開館時間 午前9時～午後4時

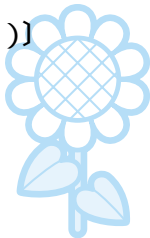

12月

日	月	火	水	木	金	土
				1	2	3 休
4 休	5	6	7	8 日	9	10 休
11 休	12	13	14	15	16 日	17 休
18 休	19	20	21	22	23 休	24 休
25 休	26	27 休	28 休	29 休	30 休	31 休

開放日(午前10時～正午)

子どもたちが自由に遊べる場として、また保護者どうしの交流の場として開放しています。相談があれば気軽に職員に声をかけてください。

☺にこにこの日

・8日(木) 午前10時30分～11時(受付:午前10時～)

...クリスマス会(おにぎり村の人形劇)

「ハメハメハ大王」「ゴリラのケーキさん」

場所:岩根保育園遊戯室

・16日(金) 午前10時～正午(受付:午前9時30分～)

...おかあさんのにこにこの日(お花のふしぎ(クリスマスのアレンジメント))

講師:九條知恵野さん

材料費:800円

事前に電話でお申し込みください(先着20人)。

託児サービスがあります。

サークル使用日

センター登録の子育て支援サークルが活動する日です。

一般には開放していません。

子育てサークル紹介

すくすくくらぶ

活動日時(月2回) 第2水曜日、第4週の火曜日～金曜日のうちの1日 午前10時～11時30分

活動場所 たんぽぽはうす

活動内容 主に初回はメンバーが企画するテーマ遊びの日、2回目は自由遊びの日です。クリスマス会も企画しています。



石部子育て支援センター たんぽぽはうす

〔石部中央三丁目9-20(石部保育園隣接)〕

77 8570 77 8572

開館日 月～金曜日

休館日 土・日曜日、祝日、年末年始

開館時間 午前8時30分～午後5時15分



開放日(午前10時～11時30分)

12月6日(火)・12日(月)

子どもたちが自由に遊べる場として、また保護者どうしの交流の場として開放しています。相談があれば気軽に職員に声をかけてください。

おひさまらんど(子育て支援講座) 参加者募集

子育ての不安の解消や、親子ふれあい遊びなどいろいろな講座を企画しています。ぜひご参加ください。

読み聞かせと講演会

日時 1月17日(火) 午前10時～11時30分

対象 未就園児とその保護者

定員 約20組(先着順)

内容 「読み聞かせ」についての講演会と司書による読み聞かせ

講師 猪飼由利子さん(湖南省学校図書館指導員)

西村倫子(甲西図書館司書)

申込方法 12月12日(月)～26日(月)にセンターの窓口へお申し込みください(電話可)。

託児サービスがあります(定員:15人(先着順))。申し込み時にお知らせください。

託児サービスの人数が15人になったときは定員が20組にならなくても締め切ります。

にこにこ広場りすグループ参加者募集

日時 1月24日(火) 午前10時～11時

(受付:午前9時45分～)

対象 0・1歳(平成16年4月2日～17年4月1日生まれのおすわりやハイハイができる乳児)とその保護者

定員 15組(先着順)

内容 親子ふれあい遊び、栄養士とお話ししよう

申込方法 12月19日(月)～1月6日(金)にセンターの窓口へお申し込みください(電話可)。

にこにこ広場うさぎグループ参加者募集

日時 1月13日(金)・2月3日(金)・17日(金)・3月3日(金)

午前10時～11時(受付:午前9時30分～)

対象 平成15年12月1日～平成16年4月1日生まれの子とその保護者

定員 20組(先着順)

内容 手遊び、ふれあい遊び、散歩、小麦粉粘土遊びなど

申込方法 12月5日(月)～16日(金)にセンターの窓口へお申し込みください(電話不可)。

参加児の兄弟姉妹を託児します(定員:5人(先着順))。申し込み時にお知らせください。

子どもとゆっく、しっかい向き合うところ

親子プレイステーション

特別なメニューはありません。0歳の赤ちゃんからどなたでも参加できます。毎週月曜日に公民館で開催しています。

子育ての先輩であるサポーターと一緒に、楽しい時間を過ごしましょう。初めての人も一度のぞいてみてください。

申し込みは不要です。

12月5日(月)	三雲公民館
12月12日(月)	岩根公民館
12月19日(月)	下田公民館
12月26日(月)	石部公民館

時間 午前10時～正午(毎回)

問い合わせ先 生涯学習課社会教育担当(石部文化総合センター内) 77 6250 77 6253

光
星
学
園

とんとんとんでおいで

対象...入園前の幼児とその保護者

時間...午前10時30分～11時45分

三雲幼稚園 72 0077 12月15日(木)

ひかり幼稚園 74 3011 12月14日(水)

水戸幼稚園 75 3350 12月16日(金)

申込受付は各園で行っています。

光
星
学
園

ようちえんであそぼう!

対象...2・3歳児(H13.4.2～H15.4.1生)とその保護者

時間...午前10時30分～11時45分

三雲幼稚園 72 0077 12月9日(金)

ひかり幼稚園 74 3011 12月7日(水)

水戸幼稚園 75 3350 12月9日(金)

申込受付は各園で行っています。

きじっこひろば

おもちゃを通して親子でふれあいませんか。申し込みは不要です。

日時...毎週火・木曜日 午前10時～正午

場所...石部南公民館2階会議室

問い合わせ先

石部南公民館 77 2535



あひるクラブ

甲西あかつき保育園 72 4960

対象 内容
1～3歳の幼児 ・ 7日(水) ホール開放
とその保護者 ・ 21日(水) 劇園鑑賞(予定)

12月開設日

子育てサロン

対象...未就学の幼児とその保護者

三雲 保育園	72 1385	} 8日(木) 10:00～11:30
平松 保育園	72 0390	
岩根 保育園	72 1389	
菩提寺 保育園	74 1373	
下田 保育園	75 2420	
水戸 保育園	75 0630	



えんじのつばやき

保育園や幼稚園での子どもたちのとっておきの会話を紹介するコーナーです。今月は平松保育園です。



1歳児

電車ごっこをしているAちゃん。
「ガタン、ガタン」とみんなで遊んでいます。
よく聞いてみると...
「ドカンドカン、ドカンドカン...」と言っていました。

わが家の愛ドル



朝子 優咲ちゃん(1歳)

大家族でもまれながら、みんなに愛され育つ優咲。優咲はみんなの幸せです。

国博さん・唯さん
(宝来坂)



廣瀬 柊ちゃん(9カ月)

だれにでもニコニコ愛きよういっぱいしゅうちゃん。大好きなプーさんと一緒にハの字まゆげがトレードマークです!最近はお兄ちゃん犬のむつの後ろを追いかけ回して遊んでいます。いつまでもみんなに笑顔で幸せを与えられる優しい男の子になってね

忠司さん・奈々さん
(中央)

愛ドル

大募集 どしどしご応募ください。

申し込み先 政策秘書課広報・広聴担当 71 2314

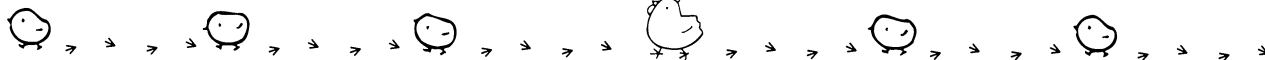

乳幼児健診 内容...身体計測、問診、内科健診など

注意

乳幼児健診は、母子保健カードの安全管理など諸般の事情により、これまでどおり旧町域ごとに各保健センターで行います。お間違いないようご注意ください。

旧甲西町域 保健センター

【三雲・三雲東・岩根・菩提寺・菩提寺北・水戸・下田小学校区】
持ち物...母子健康手帳、質問票、バスタオル(4カ月児)、歯ブラシ(10カ月児・1歳6カ月児・2歳6カ月児・3歳6カ月児)

種類	対象	実施日	受付時間	場所
4カ月児健診	平成17年 8月生	12月22日(木)	13:00	保健センター
10カ月児健診	平成17年 2月生	12月12日(月)	14:30	
1歳6カ月児健診	平成16年 5月生	12月16日(金)	健診には多少時間がかかりましたのであらかじめご了承ください。	
2歳6カ月児健診	平成15年 5月生	12月 6日(火)		
3歳6カ月児健診	平成14年 5月生	12月 8日(木)		

- 1歳6カ月児健診では親子歯科健診を行います。
- 2歳6カ月児健診ではフッ素塗布(希望者)を行います。
- 3歳6カ月児健診では尿検査・視力検査を行います。

旧石部町域 石部保健センター

【石部・石部南小学校区】
持ち物...母子健康手帳、質問票、バスタオル(4カ月児)、歯ブラシ(10カ月児・3歳6カ月児)

種類	対象	実施日	受付時間	場所
4カ月児健診	平成17年 8月生	12月20日(火)	13:00	石部保健センター
10カ月児健診	平成17年 2月生		14:30	
3歳6カ月児健診	平成14年 3月生	12月15日(木)		健診には多少時間がかかりましたのであらかじめご了承ください。
	平成14年 4月生			
	平成14年 5月生			

3歳6カ月児健診では尿検査・視力検査を行います。

平成18年
4月1日から

麻しん・風しんの予防接種が変わります!

麻しん・風しんの予防接種は、現在、満1歳～7歳6カ月未満を対象に、麻しん単独ワクチンによる予防接種と風しん単独ワクチンによる予防接種をそれぞれ1回実施していますが、予防接種法の一部改正により、平成18年4月1日から、麻しん・風しん混合ワクチン(MRワクチン)による予防接種を2回実施する方法が変わります。これにより、平成18年4月1日以降、麻しん単独ワクチンによる予防接種と風しん単独ワクチンによる予防接種は任意接種となるため、万一の健康被害に対する国の救済制度は適用されません。麻しん・風しんの予防接種の対象で、まだ受けていない場合は、平成18年3月31日までに受けることをお勧めします。お子さんの予防接種歴を確認のうえ、市指定医療機関で受けてください。

	改正後 (平成18年4月1日から)	改正前 (平成18年3月31日まで)
接種方法	麻しん・風しん混合ワクチン(MRワクチン): 2回(第1期・第2期:各1回)	・麻しん単独ワクチン: 1回 ・風しん単独ワクチン: 1回 原則として先に麻しん単独ワクチンによる予防接種を受けたあと、27日以上の間隔をあけて、風しん単独ワクチンによる予防接種を受けます。
対象	・第1期:1歳～2歳未満 ・第2期:小学校入学前年の1年間(保育園・幼稚園の年長) 第2期は、次の子が対象です。 第1期の麻しん・風しん混合ワクチン(MRワクチン)による予防接種を受けた子 麻しん単独ワクチンによる予防接種、風しん単独ワクチンによる予防接種を一度も受けたことがなく、麻しん・風しんのいずれにもかかったことのない子	1歳～7歳6カ月未満



留意事項

接種にあたっては次のことを参考(目安)にしてください。

平成17年2月28日以前に生まれた子の場合
平成18年3月31日までに麻しん単独ワクチンによる予防接種と風しん単独ワクチンによる予防接種を受けることをお勧めします。

平成17年3月1日～3日に生まれた子の場合
1歳になってすぐに麻しん単独ワクチンによる予防接種を受けた場合、次の風しん単独ワクチンによる予防接種を受けるまで27日以上あけなければならないが、改正前の3月中に受けようとする接種機会が極めて限られてしまっています(改正後の4月1日以降でも受けることができますが、任意接種扱いになるため、国の救済制度は適用されません)。したがって、1歳になってすぐに麻しん単独ワクチンによる予防接種を受けるのではなく、改正後の4月1日以降の早い時期に麻しん・風しん混合ワクチン(MRワクチン)による予防接種を受けることをお勧めします。

平成17年3月4日～31日に生まれた子の場合
1歳になってすぐに麻しん単独ワクチンによる予防接種を受けた場合、次の風しん単独ワクチンによる予防接種を受ける時期は改正後の4月1日以降になってしまいます(27日以上あけなければならないため)。前述のように、この場合、風しん単独ワクチンによる予防接種は任意接種扱いとなるため、国の救済制度は適用されません。したがって、1歳になってすぐに麻しん単独ワクチンによる予防接種を受けるのではなく、改正後の4月1日以降の早い時期に麻しん・風しん混合ワクチン(MRワクチン)による予防接種を受けることをお勧めします。

平成17年4月1日以降に生まれた子の場合
1歳を迎えたら、早い時期に麻しん・風しん混合ワクチン(MRワクチン)による予防接種を受けてください。

保健センター情報

問い合わせ先
 保健センター ・有線72 4008
 石部保健センター 77 7008

母子健康手帳の交付

持ち物...印鑑、妊娠証明書 お持ちでない場合は、各保健センターの受付にてご記入ください。

毎週火・水・木曜日の8:30~12:00 保健センター
 毎週月・金曜日の8:30~17:15 石部保健センター
 *上記の日時で都合のつかない人は事前にお知らせください。

ママ・パパ教室

種類	実施日	時間・場所	対象・内容・持ち物	その他
	12月 2日(金)	時間 13:30~15:30 (受付 13:15~) 場所 石部保健センター	対象...妊婦、夫および家族 内容...「学ぼう!お産の進み方・産後の健康」 「やってみよう!妊婦体操」 持ち物...母子健康手帳、テキスト 体操ができる服装でお越しください。	上のお子さんの 保育が必要な人 は事前にお知らせ ください。

ひよこ(赤ちゃん)教室

種類	実施日	時間・場所	対象	内容・持ち物
	12月 5日(月)	時間 9:45~11:30 (受付 9:30~) 場所 保健センター	平成17年 7月生まれ	内容...「離乳食の進め方(調理実習を含む)」 持ち物...母子健康手帳、エプロン、赤ちゃんのお 世話に必要なもの(おむつやミルクなど)
	12月19日(月)	場所 保健センター	平成17年 6月生まれ	内容...「育児の喜び・悩みを話し合おう」 「ベビーマッサージ」 持ち物...母子健康手帳、バスタオル

予防接種

持ち物...母子健康手帳(接種証明や接種歴の確認などのために必要です)、予診票(または問診票)

種類	実施日	場所	受付時間	標準的な接種年齢
B C G	12月21日(水)	保健センター	13:15~14:30 番号札を持ったまま保健センターの外へ出 る場合は、必ず14:30までにお戻りください。	生後3~6カ月未満

番号札は当日8:30から予防接種が行われる保健センターの玄関に出しています。
 高齢者インフルエンザ予防接種の実施期間は12月28日(水)までです。

子育て相談室

実施日	時間・場所	内容・持ち物
12月 9日(金)	時間 10:00~11:30 場所 石部保健センター	内容...子どもの身体 計測、成長発 達、育児など について 持ち物...母子健康手帳

献血

持ち物...献血手帳、身分証明書(運転免許証・健康保険証など)

種類	実施日	受付時間	場所	対象
成分	12月26日(月)	10:00~ 15:00	甲西文化ホー ル前駐車場	18~69歳

65歳以上の人の献血については、64歳までの間に献血経験のある人が対象です。
 協力していただける人は、12月9日(金)までに保健センターへご連絡ください。
 渡航歴などにより、献血できない場合があります。

広告掲載欄

安心・信頼はNOSAIの建物火災共済!
NOSAI 建物火災共済の特色
 掛金が安い補償型
 もしかの時のすばやい対応・早いお支払い

あなたの家の補償は十分ですか
 一度、見直してみませんか

フリーダイヤル
NOSAI 甲賀 0120-863-031

自分の身体は自分で守る!! 健康維持のため歩くことから始めませんか?
 運動不足解消、腰痛・肩こり・膝痛の方にもお勧めです。

水中ウォーキング教室
無料体験チケット (ご予約は3日前までにお電話でお申し込みください。)

月~土 朝 9:15~9:50
 夜 21:20~21:55
 火・金 昼 12:40~13:15

(株)水口スポーツセンター
 ウェル・ビ
 所在地: 甲賀市水口町北内貴77
 ☎ 0748 63 1200

☎ 当日はこのチラシを切り取ってお持ちください。

編集後記

早くも師走。朝晩の寒さが身にしみます。クリスマスが近づき、街路樹には光のイルミネーションが輝き、ショーウィンドーなどではポインセチアの鮮やかな赤を目にするようになりました。毎年この季節になるとすっかりクリスマスパワーに押され、なんだがそわそわした気分になります。年の瀬が近づくと1年が経つのは本当に早いものだなと感じますが、2005年は皆さんにとってどんな年だったでしょうか。世界では台風や地震などが相次ぎ、各地の被害の様子が痛々しく報道された一年でした。現在も多くの人が家屋の倒壊などにより避難生活を強いられています。1日も早く復興し、被害に遭われた人々に笑顔が戻り心の傷が少しでも早く回復することを願います。

2005年もあとひと月。これまで今年はいまひとつだった人も、「今年はステキな年だった」と言えるよう、残り1か月を大切に過ごしたいものですね。



こなんの風景

西応寺の十三重石塔(菩提寺)

枯山水の庭園にそびえる巨大な塔。その風格と壮観さは訪れる人を圧倒する。天に向かってそびえる様は、地元の信仰厚き人々の願いと祈りを体現しているかのようである。

【写真提供：フォト亀CAME】



湖南省の人口

(平成17年10月31日現在)

人口 56,421人 (-6)
 男 29,058人 (-4)
 女 27,363人 (-2)
 世帯数 20,775世帯(+20)

編集・発行

湖南省市役所 政策秘書課

〒520-3288

滋賀県湖南省中央一丁目1番地

0748 72 1290(代)

0748 72 3390

ホームページ <http://www.city.konan.shiga.jp>

長谷川明利 伊藤航太 七藏司墨 寺元明紀 羽根愛喜 坂本湖音 柳原優成 面村一朗 横川巧葉 中林蒼葉 熊谷このは 山中勇人 濱口響乃 甲斐中雛乃 栗本大陽 亀田那智 川端愛美 福井悠生

赤ちゃん

お誕生おめでとう

石部中央 石部中央 石部中央 石部中央 石部中央 柑子袋 平松 ルモン西 針針 夏見 夏見 吉永 妙寺 三雲 三雲 三雲 三雲

行政区名

嶽山愛里 川野楓姫 西村柚琉 山本匠馬 堀田幸譽 山口優菜 諸木章吾 林瑛土 植西愛菜 中井菜々美 植田歩美 吉田海士 田中凱達 脇翔真 新乃々葉 佐々木健聖 山内健聖 三浦大 吉留煌

団地南 団地中 団地北 団地谷 大谷山 中東 下東 みどり村 菩提寺 菩提寺 北山台 岩根東 岩根東 石部南 宝来坂 宝来坂 宮森 石部西 石部西

平成17年10月1日(敬称略) 31日掲載申込分



金子義治	植西登代	山中留野	三浦節枝	碓井マリ子	谷口達夫	廣瀬信雄	西尾鹿次	木田みつ	奥村善正	氏名
76歳	92歳	93歳	74歳	84歳	65歳	84歳	85歳	87歳	79歳	年齢
団地北	下田南	下田東	宝来坂	宮森	石部中央	夏見	吉永	吉永	吉永	行政区名

おくやみ申し上げます