

広報 ぶん



かに
賀正

下田青少年育成学区民会議ふれあいもちつき大会(12/10)

1

2006
JAN.

No.16

CONTENTS

- 新年のごあいさつ 2
- 税務課からのお知らせ 4
- 湖南市人権尊重都市宣言 6
- 湖南市臨時職員募集 7
- 平成16年度 介護保険事業のあらまし 10
- まちのわだい 17

地域から始まるまちづくりの実現を



市長
谷畑 英吾

平成18年の新春を迎えるにあたり、謹んで新年のお慶びを申し上げます。湖南市も合併から一年余りを経て、一つのまちとしての一体感が高まってまいりました。昨年の「湖南三山」のキャンペーンでは、地元皆さんがそれぞれにおもてなしの方法を考え、心のこもった対応をしていただきました。その結果、予想以上の好評をいただき、これからの市と市民とのあり方を考えるうえで一つの成功例となりました。

合併という大事業も、住民の意識が変わらなければ単なる行政区の変更にすぎません。合併というきっかけを通して、市民の皆さんの意識が「自分たちのまちづくり」という方向に向かい、まち全体を見渡して行動できる市民が増えていくことが、合併の持つ大きな効果の一つです。

福祉施策に関する民間企業との提携、公民館を核とした地域から発信するまちづくりなど、新市建設計画に基づく事業に積極的に取り組みたいと思います。これからの自治には、限られた財源の中でどのようにまちの潜在的能力を引き出し、いかに市民と行政がパートナーシップを築いていくかが求められています。本市には、湖南三山や旧東海道などの歴史的遺産だけでなく、工業団地などの産業拠点や地元野菜の特産化に力を注ぐ地域もあります。それら既存の資産を発展させていく鍵は、市民の皆さんの中にあります。すでに兆しがあります。この力を大切に育て、笑顔と夢あふれるまちの実現をめざしましょう。

新年 謹賀



議長
立入 勲

市民の皆様、明けましておめでとうございます。輝かしい新春をお迎えになられましたこと心からお慶び申し上げます。

平素は、議会に對しましてご理解、ご協力を賜り、厚くお礼申し上げます。昨年10月には合併後初の市議会議員選挙が行われ、わたしたち24名の議員が選ばれました。

私、図らずも議長を仰せつかり大変光栄に存じますと同時にその責任の重さを感じています。一日も早く合併してよかつたと市民の皆様喜んでいただけるまちづくりをめざして頑張ります。地方分権下でのまちづくりには、市民参加のもとに市民が知恵を出し、工夫をして特色あるまちづくりが求められています。

そのようななかで旧二町を結び連絡道路の整備や、学校の耐震整備など喫緊の課題が山積しています。これらの解決に取り組むと同時に企業誘致や雇

用の安定、湖南市の歴史的・文化的な遺産である湖南三山を中心とした観光にも力を注ぎ、まちの活性化を図れればと思っています。

また、行政改革の面では、近年、民間活力によるまちづくりが進められており、本市においても外部委託など市役所のスリム化をめざし、12月議会でも指定管理者制度導入の議決をし、同時に行政改革にも目を向けるべく行政改革特別委員会を設置しました。

今後は、市財政の健全化を図りながら、市民の皆様のご要望に沿えるようなまちづくりをめざして頑張ります。

今後とも議会に對しましてなお一層のご支援、ご協力を賜りますようお願い申し上げます。終わりになりましたが、市民の皆様にとって幸多い年でありましたことをお祈りし、年頭のごあいさついたします。

市民参加で特色あるまちづくりを

知っておきたい還付申告

還付申告(所得税の還付を受けるための確定申告)は今月から税務署で受け付けています。ここでは還付申告の代表的なものである医療費控除と住宅借入金等特別控除(住宅ローン控除)について説明します。

医療費控除

医療費控除とは?
本人や家族が一年間におおむね10万円を超えて医療費を支払ったとき、医療費控除を受けることができます。

控除できる金額は?
医療費控除の金額は図のように計算します。控除できる金額

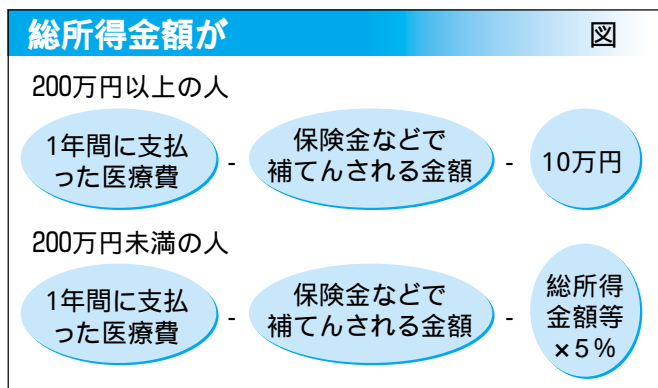

額は最高200万円まで、所得から差し引くことができます。「保険金などで補てんされる金額」とは社会保険などから支給を受ける療養費・出産育児一時金などのほか、生命保険契約(簡易保険などを含む)などの医療保険金、入院給付金などのことです。

医療費控除を受けられるものは?

- ・ 医師、歯科医師による診療費
- ・ 治療費・入院費(交通費を含む)
- ・ 治療、療養のための医薬品の購入費
- ・ 医師の処方に基づく治療のためのマッサージ、はり、灸、柔道整復による施術費
- ・ 主治医の証明を受けた介護用おむつ費用
- ・ 介護保険サービスを受けた際に発行される領収書などに記載されている医療費控除相当分

医療費控除を受けられないものは?

- ・ 健康診断、人間ドックや美容整形の費用
- ・ 疾病予防、健康増進のための医薬品
- ・ 通院にかかるタクシー代、自動車のガソリン代、駐車料金など
- ・ やむをえない場合はタクシー

代も控除の対象となる場合があります。今からできる準備は?

まず、17年中に支払った医療費の領収書を用意してください。紛失した場合は、病院などで再発行してもらってください。自分や家族の病院ごとにそれぞれ合計し、医療費の明細書を作成します。明細書は税務署や市役所にあります。様式は問いません。

入院した場合は、保険金などの補てんされる金額があれば差し引くことを忘れないでください。なお、まだ受け取っていない場合は受取予定額を差し引くこととなります。

住宅借入金等特別控除(住宅ローン控除)とは?

住宅ローンでマイホームを購入したときや新築・増改築を行ったとき、一定の要件(表)をクリアすれば居住した年から10年間にわたって、計算式(表)で算出した特別控除を受けることができます。

控除を受けるための手続きは?
控除を受けるためには、税務署で確定申告を行う必要があります。

サラリーマンの人は1年目に確定申告を行うと、2年目以降は年末調整で控除が受けられます。なお、この控除は家屋だけでなく、その敷地についてのローンも控除の対象となります。

必要な添付書類は?
住民票の写し

表

	条 件	新築	中古	増改築
床面積	取得した住宅や増改築を行った後の住宅の床面積は、登記簿の面積で50㎡以上である。 床面積の2分の1以上が居住用である。			
入居条件	家屋の新築や購入、増改築などを行ってから6カ月以内に入居し、その年の年末まで引き続き居住している。			
取得方法	自己の配偶者や生計を一にする親族などから買った住宅ではない。			
中古住宅取得の場合	中古住宅が取得日以前20年以内に建築されている。マンションなどの耐火建築物であれば取得日以前25年以内に建築されている。			
増改築を行った場合	自分が所有しかつ自分が居住している家屋の増改築であり、工事費用が100万円を超える。 地震に備えた一定の改修工事などである。			
ローン条件	民間の金融機関や、公的機関などから受けた融資である。 借り入れの返済期間は10年以上である。 親族や友人からの借り入れではない。 勤務先などから住宅を取得するために受けた融資で年利が1%未満のものや、利子補給金の支給を受けることにより実質的に金利負担が1%未満のものではない。			
所得制限	その年の所得が300万円以下である。			
特例適用	入居した年およびその年の前後2年以内に譲渡所得の課税の特例(300万円の特別控除、買い換え・交換の特例など)の適用を受けていない。			

表

入居年月日	控 除 額 の 計 算	限度額
平成17年中	最初の8年間 4,000万円までの住宅ローンの年末残高 × 1%	最高40万円
	その後の2年間 4,000万円までの住宅ローンの年末残高 × 0.5%	最高20万円

取得価格が年末残高より低い場合はその価格計算後の100円未満は切り捨て

農業者の皆さんへ

水稲の農業所得申告に用いられてきた「水稲所得標準」が平成17年分申告(平成18年2・3月申告分)で廃止され、平成18年分申告(平成19年2・3月申告分)からは、総収入金額から必要経費を差し引く「収支計算」によって申告していただくこととなります。

平成18年分申告に備えて「収支計算」を行うためには、今年(平成18年)1月から、農業所得に関する請求書や領収書、農協などから送られてくる通知書などを保管し、その日付や金額を記録(記帳)していたことが必要です。

今回の平成17年分申告については「水稲所得標準」で行うことができますが、個人情報保護法により、例年のように経費などについて外部から情報提供を受けることは難しくなっています。したがって、できるだけ請求書や領収書、通知書などを申告相談会場にお持ちください。

また、平成17年分申告は「収支計算」でも行っていただけです。意欲のある人はぜひ今回からチャレンジしてみてください。

ここでは皆さんからの質問や問い合わせが多い事項につ

いてまとめてみました。

Q どの時点で「収入」もしくは「経費」として計上すればいいのですか？

A 「収入」「経費」とともに発生した年に一括計上してください。

例えば、「収入」については収穫した年にすべてを計上し、年をまたがって売り上げた場合や自家消費した場合でも収穫した年に市場価格や政府買入価格などで計上してください。「経費」についても、軽油や肥料を大量に購入する場合がありますが、あくまで購入した時点で計上してください。

なお、「水稲所得標準」を採用している年に、翌年のために自家消費分を残している場合は、翌年の「収支計算」の際に「収入」として計上しなくてもかまいません。併せて軽油などを購入している場合でも翌年の「経費」として計上することはできません。

Q 収入から経費を引くと赤字になりましたが、申告しなくてもいいのでしょうか？

A 専業農家の人でしたら、所得税は発生しませんの

で原則として確定申告は不要ですが、必ず市県民税の申告はしてください。また、サラリーマンなどの給与所得者や年金所得者などについては、農業で発生した赤字の分を所得から差し引くこと(損益通算)ができますので、申告すると所得税が還付される場合があります。

Q 減価償却とはどういう意味ですか。また、減価償却費として計上できるのは購入価格の90%に償却率を掛けると聞きましたが残りの10%はどうなるのですか。

A 10万円以上の農機具などを購入したときに全額を一括で「経費」にはできません(青色申告を除く)。農機具などは数年間は使用可能なものです。減価償却とはその使用可能年数(耐用年数)を考慮して、その年数に合わせて経費化していくことをいいます。

また、購入価格の10%は損をしてしまうと考える人がいます。例えばトラクターの耐用年数は8年ですが、8年を超えても使用していれば、資産価値がまったくなくなるわけはありません。ですから、残りの10%は耐用年数を超えた分と考えればいいでしょう。もちろん、その分は売却や廃棄をしたときに除却損として一括計上できます。

Q 農業倉庫の減価償却についても「経費」に計上できるようですが、領収書や契約書を紛失してしまいました。この場合は「経費」としては計上できませんか？

A 原則は証拠書類がなければなりません。建物があるかないかは現地調査などで分かりますので、購入金額、購入年月日が分かれば「経費」としてもかまいません。

平成17年中に国民年金保険料を支払った人へ

平成17年分の確定申告から社会保険料(国民年金保険料)控除証明書の添付が義務付けられました。この証明書は平成17年の11月中に社会保険庁から送付されていますので、確定申告に使うまで大切に保管しておいてください。

確定申告の申告相談会場について

2月16日(木)から3月15日(水)までの間、市役所西庁舎・各出張所で申告相談を受け付けます。詳しくは「広報こなん」2月号でお知らせします。早めに日程を知りたい人は「湖南市ホームページ」や東庁舎・西庁舎・各出張所に備え付けの日程表でご確認ください。

株式の譲渡所得がある人へ

平成17年中に株式の売買により利益が上がった人で、証券会社の特定口座を利用している場合は原則確定申告は不要です。ほかに所得がなかったり、所得があっても少なかったりする場合や、過去3年の間に株式譲渡繰越損の確定申告をしている場合は特定口座で源泉徴収されている所得税を還付してもらえる場合があります。

なお、所得税が還付されるからといって確定申告をすると不利益になるケースもあります。国民健康保険に加入していると、株式の譲渡所得は国民健康保険税の課税の対象となり、所得割が増えます。新年度の国民健康保険税で所得税の還付金よりも多く税金を払わなければならないケースもありますので、どちらのほうが有利か比較してから申告してください。

平成17年中の国民健康保険税の支払額について

平成17年中に支払った国民健康保険税も社会保険料控除の対象となります。支払額については、税務課へお問い合わせください。問い合わせの際には、本人確認のため、決定通知書または納付書に書かれてある通知番号(8桁の数字)、もしくは健康保険証の番号をお知らせください。

「人権尊重都市」を宣言

12月6日に行われた市議会定例会において、市長提案による「湖南市人権尊重都市宣言」に関する決議が可決されました。

湖南市人権尊重都市宣言

すべての人は、しあわせに生きる権利をもっています。それが基本的人権であり、誰にも侵されることのない永久の権利です。

わたしたちは、日本国憲法と世界人権宣言の理念にのっとり、一人ひとりの基本的人権を尊重し、あらゆる差別のない心のかよいあう明るいまちの実現を願っています。

自らの人権意識を高め、人権尊重の輪を広げ、明るい住みよい社会を築くため、湖南市は「人権尊重都市」を宣言します。

平成17年(2005年)12月6日 湖南市議会

申請書など様式のダウンロードサービスを開始しました!

このサービスをご利用いただくと、市のホームページから申請書などの様式を自宅などで取り寄せることができます。現在、証明等交付申請書、「広報こなん」等個別配布申込書など119種類を掲載しています。

ご利用上の注意

- ・インターネットでの申請・届出はできません。
- ・様式はPDFで提供します。

市ホームページ

<http://www.city.konan.shiga.jp>

問い合わせ先

政策秘書課広報・広聴担当(東庁舎) 71 2314



市民課窓口 窓口受付システムを 導入しました

市では市民の皆さんに、利用しやすい窓口サービスを提供するための一環として、このほど東庁舎市民課の窓口窓口受付システムを導入しました。

このシステムは、受付順番がきた人に音声(番号呼び出し)と電光表示で順番をお知らせするもので、これまでの名前呼び出しによる抵抗感が払拭されるとともに、窓口混雑の緩和が図られます。

また、カウンタ前に人が並ばずにすむため、ほかの来庁者に対応内容が知られずからすむなど個人情報保護の観点からも効果が期待できます。



谷畑市長の

マイライフダイアリー

まちづくり日記



11月20日(日) 快晴 9時、湖南市制一周年記念式。11時、石部宿まつり・健康まつり開会式。以後、柑子袋公民館ゆめまつり、三雲公民館じんげんのまつり、菩提寺公民館まつりを三役で巡る。

12月8日(木) 晴曇 初めての平日休暇。15時37分、メールにより甲賀市大規模断水を知る。直ちに市役所上下水道課に行くが、すでに広域応援協定に基づき給水車3台が出動、本市に給水ポイント設置を依頼され、受入準備はできている。しかし、甲賀市内の給水体制や各市町への応援要請状況、給水車両の受入台数などの情報提供は全くない。県の担当課長を電話で呼び出して情報提供を求める。甲賀病院から重症患者や手術などの水不足の連絡が入り、湖南市保健センターからの給水支援とともに、甲賀市に給水車の手配を要請。甲賀市長等から迅速な応援対応へのお礼の電話。準備を見届け18時半帰宅。十二坊温泉ゆからは営業時間延長。20時40分、産業建設部長から、甲賀市との連絡確保と明日の出動予定の報告を受ける。

9日(金) 曇 早朝5時から給水車3台出動。8時、四役会議で対応協議。甲賀病院の水不足が深刻。石部防災センターから給水用ポリタンク30個を貸与。午後、上下水道課へ行く。依然として県からの情報が途絶している。県庁へ電話をかけて危機管理体制の不備を詰問。15時、岩根小学校で保護者として地域運営学校を考える講演を聴く。17時半、上下水道課に戻るが県の対応は変わらず、再度電話で怒る。県議会本会議の答弁書をFAXで見て初めて対策本部が立ち上がったことを知り、もう一怒り。21時過ぎ、ようやく副知事以下が来庁、謝罪とお礼を述べる。22時半帰宅。

10日(土) 晴 13時10分、上下水道課で「応援は今日限り」と甲賀市から連絡あり」と報告を受ける。14時、男女共同参画を考えるつどい。15時半、甲賀・湖南市書道展覧会。19時46分、甲賀市長から全面復旧の電話連絡。上下水道課へ行く。三雲で漏水とのこと。厳寒の現場では水道事業者組合の当番業者が水をかぶりながら懸命の止水作業。めどがついたところで22時帰宅。

臨時職員募集(平成18年4月採用)

応募資格 平成18年4月1日現在で64歳以下の人。性別・学歴不問
 職種により資格が必要となります(平成18年3月31日までの取得見込みも可)。
勤務条件
雇用開始日
 平成18年4月1日
 原則6カ月ですが、必要に応じてさらに6カ月を超えない範囲で更新できます。
通勤手当・年次有給休暇
 「臨時職員及び嘱託職員の任用等に関する要綱」の規定により支給します。
社会保険 必ず加入していただきます(D・Eは除く)。
採用方法 面接試験等を実施します。
試験日時 1月30日(月)・31日(火)午前9時
試験会場 共同福祉施設センター(ライフ甲西)
応募方法 申込書に記入のうえ、1月6日(金)午後5時15分(金)の業務時間中(平日の午前8時30分午後5時15分)に提出してください。
 申込書は総務課に備え付けています。
 履歴書、資格証明書は試験日に提出してください。

申込書提出・問い合わせ先
 総務課人事・研修担当(東庁舎)
 72 71 3 3 9 0

募集職種	人員	賃金(円)	勤務日	勤務時間	資格
A 一般事務	15 3	日額 6,000	月~金 月・金のうち3~4日	8:30~17:15の8時間	不要
B 学校事務	2	日額 6,000	月~金	8:30~17:15の8時間	不要
C 保育士	78	日額 7,600	月~土	7:30~18:30のうち8時間(シフト制) 土曜日は13:00まで	保育士
D 保育士	16	時給 970	月~土	7:30~10:00のうち2時間もしくは2時間半(シフト制)	保育士
E 保育士	19	時給 970	月~金	16:00~18:30のうち2時間もしくは2時間半(シフト制)	保育士
F 発達相談員	1	日額 8,700	月~金	8:30~17:15の8時間	臨床心理士
G 保育士(発達相談室)	2	日額 7,600	月~金	8:30~17:15の8時間	保育士
H 幼稚園教諭	16	日額 7,600	月~金	8:30~17:15の8時間	幼稚園教諭
I 保健師	1	日額 9,000	月~金	8:30~17:15の8時間	保健師
J 看護師	1	日額 8,600	月~金	8:30~17:15の8時間	看護師
K 就労相談員	1	月額 134,800	月~金	8:30~16:45の7.5時間	普通自動車免許
L 介護保険認定調査員	1	日額 8,600	月~金	8:30~17:15の8時間	介護支援専門員
M 地域安全サポーター	1	月額 150,000	月~金	月・水・金 9:30~18:15 火・木 15:00~18:00	普通自動車免許
N 給食調理師	2	日額 7,000	月~金	8:30~17:15の8時間	調理師
O 給食作業員	9	時給 875	月~金	8:30~15:15の6時間	不要
P ボイラー技師	1	日額 7,100	月~金	7:30~18:30のうち8時間(シフト制)	ボイラー
Q 用務員	3	日額 6,400	月~金	8:15~17:00の8時間	不要
R 清掃作業員	2	日額 8,400	月~金	8:30~17:15の8時間	普通自動車免許

Cについては、3・4・5歳児のクラス担任は手当550円が加算され8,150円。Hについては、クラス担任は手当550円が加算され8,150円。
 H・O・P・Qについては、学校・幼稚園の休業日(春・夏・冬休み)は休日、勤務を要しません。

臨時職員募集(各種・短期)

職種・採用人員 一般事務A(3人) 一般事務B(3人) 薬剤師(1人) 幼稚園教諭(1人)
応募資格 平成18年2月1日現在で64歳以下の人。性別・学歴不問
雇用開始日 平成18年2月1日
勤務条件
雇用期間(土・日曜日、祝日除く)
 …… 2月1日~3月31日
 …… 2月16日~3月15日
 …… 2月20日~3月31日
勤務時間 午前8時30分~午後5時15分
勤務場所
 …… 市役所東庁舎西庁舎、各公民館など
 …… 石部医療センター
 …… 石部幼稚園
賃金
 …… 日額5,900円
 …… 時給1,600円
 …… 日額7,400円
通勤手当 「臨時職員及び嘱託職員の任用等に関する要綱」の規定により支給します。
採用方法 面接試験を実施します。
試験日時 1月24日(火)午前9時

試験会場 市役所東庁舎
応募方法 1月4日(水)18日(水)の業務時間中(平日の午前8時30分午後5時15分)に総務課までお申し込みください(電話可)。
 履歴書、資格証明書は試験日に提出してください。
 申込書提出・問い合わせ先
 総務課人事・研修担当(東庁舎)
 72 71 3 3 9 0

臨時保育士募集中 (常勤および朝・夕のパート)

雇用期間 平成18年3月31日まで
 詳しくはお問い合わせください。
問い合わせ先
 総務課人事研修担当(東庁舎)
 71 2312



よろしくお願ひします 新しい民生委員・児童委員

このたび、次のかたに新しく民生委員・児童委員として地域の社会福祉の増進にご尽力いただきことになりました(敬称略)。

悩みや心配ごとがある場合は、各地域の民生委員・児童委員にご相談ください。



たなかまさたか
田中政隆
担当地域
石部東一丁目

問い合わせ先
社会福祉課福祉推進担当
東庁舎) 71 2327
72 3788

第4回 総合計画審議会を 開催しました

11月18日に第4回湖南省総合計画審議会が開催され、総合計画基本構想骨子について議論が交わされました。

協議事項

湖南省総合計画基本構想骨子(検討案)について審議会の審議内容については、随時ホームページに掲載していますので、そちらもご覧ください。

第5回総合計画審議会は...

日時 / 1月27日(金) 午後2時~

場所 / 市役所東庁舎3階大会議室

当日、傍聴を希望する人は、午後1時45分から受付を行いますので、ぜひお越しください。

問い合わせ先

改革推進課行政改革・総合計画担当(東庁舎)

71 2316

ご存じですか 成年後見制度

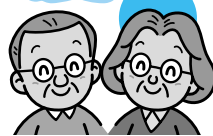

皆さんは「成年後見制度」をご存じですか。介護保険制度と同じく2000年4月から実施されていますが、残念ながらあまり知られていないのが現状です。

「成年後見制度」とは、認知症や知的障害などによって判断能力が不十分な人について、代理人などを選任したり、誤った判断に基づいて契約を締結した場合に取り消すなどによって、これらの人を不利益から守る制度です。具体的には、判断能力が不十分になった場合の財産管理や、身上監護についての契約、遺産分割などの法律行為を本人に代わって行ったり、悪徳商法などの被害に遭わないようにするために本人を保護したりするものです。

「成年後見制度」は、「任意後見制度」と「法定後見制度」から成り立っています。「任意後見制度」は、自分の判断力が低下したときの財産管理や自分の望む老後の実

現を、しっかりしているうちに信頼できる人(任意後見人)に頼んでおく制度です。任意後見人はだれでもかまわないのですが、統計を見ると、7割が子・親族・知人・友人などです。老後を全面的に依頼する大切な事柄ですから、公正証書によって契約を結びます。登録時の費用負担は2万円程度です。

一方、すでに判断能力が低下した人を援助するための制度が「法定後見制度」です。法定後見は、本人、配偶者などの親族、市町村長が家庭裁判所に申し立てを行います。申し立てにより家庭裁判所は医師の鑑定などをもとに、後見人、保佐人、補助人を選任します(手続きに必要な書類は家庭裁判所にあります)。なお、医師による鑑定には10万円程度の費用がかかりますが、低額化の傾向にあります。さらに手続きには確定まで2、3カ月かかりますが、その間、財産が散逸したり、本人が不

利益な契約をして損害を受けたりするようなおそれのある場合には「審判前の保全処分」を求めることができます。強引に住宅リフォーム契約を結ばされたり、必要以上に呉服や布団を購入させられるなど高齢者が被害に遭う事件が多発しています。このような被害に遭わないためにも、一人では通常の暮らしができないにもかかわらず、自分が認知症であることを理解できない人がいる場合は、まず医者に連れて行ってください。その問題行動の原因が認知症にあると診断されれば、「成年後見制度」によって援助する道が開けます。医者に連れて行くのはなかなか難しいことですが、根気よく説得することをお願いします。

「成年後見制度」は決してお金持ちのための制度ではありません。自分の人生を最後まで自分らしく生きるため、この制度を十分に使いこなして幸せな老後を送ってほしいと願っています。

問い合わせ先

安心安全課消費生活相談担当(東庁舎)

71 2360

介護保険制度の見直しを行います

平成12年4月にスタートした介護保険制度は、施行後5年をめぐり、国において、制度全般に関して検討・見直しが行われてきました。

急速な高齢化に対応し、将来にわたって安定したシステムとして維持していくため、予防重視型システムへの転換、新たなサービス体系の確立など全面的な見直しが行われました。これにより、これまでの運営のなかで出てきた課題や問題点について幅広く対応できるようになります。

見直された介護保険制度は、平成18年4月に施行されます。主なポイントは次のとおりです。

- 介護予防を重視した給付や事業への移行
- 住み慣れた地域での生活を支援するサービス体系づくり
- 適切な利用のためのサービスの質の向上
- 利用者の負担のあり方や制度運営の見直し

前回は見直し内容のついて説明しましたが、今回はと について説明します。

- 適切な利用のためのサービスの質の向上
- 利用者が必要なサービスを選びやすくなるよう、すべての事業者を対象に、サービス内容や運営状況に関する情報の公表が義務づけられます。
- 事業者指定が更新制になります(6年ごと)。
- ケアマネジャー資格が更新制になります(5年ごと)。

- 利用者の負担のあり方や制度運営の見直し
- 保険料の段階設定が変わります(65歳以上の人)
- 所得の低い人の保険料負担を軽くするため、現行の第2段階を2つに分けるなどして、よりきめ細かな保険料の段階設定に変わります(新第2段階・新第3段階の創設、図 参照)。

特別徴収(年金天引き)の対象が拡大されます

65歳以上の人の保険料について、特別徴収の対象が、現在の老齢年金と退職年金に加えて、遺族年金と障害年金にも拡大されます。また、特別徴収の対象者の把握時期が現行の年1回から年6回になります(平成18年10月以降)。

要介護状態の区分が変わります

現在の「要介護1」が2つに分かれて、合計で7つの区分になります(図 参照)。軽度の人(要支援1、要支援2)は、予防を重視した新しいサービス(予防給付)を利用できます。



今回の改正では、このほかにも委託調査の適正化(申請者の入所している施設への委託の禁止)や代行申請の適正化(初回認定時の代行申請の範囲の限定)が図られます。

問い合わせ先
高齢福祉介護課介護保険担当(東庁舎)



72 71
3 7 8 8
2 3 5 6

保険料段階の変更(湖南省の場合)

現在		平成18年4月から	
第1段階	生活保護受給者、老齢福祉年金受給者で、本人および世帯員全員が市民税非課税の人	第1段階	同 左
第2段階	本人および世帯員全員が市民税非課税の人	新第2段階	本人および世帯員全員が市民税非課税で、合計所得金額と課税年金収入の合計額が80万円以下の人
		新第3段階	本人および世帯員全員が市民税非課税で、新第2段階以外の人
第3段階	本人は市民税非課税で、世帯に市民税課税者がいる人	新第4段階	同 左
第4段階	本人が市民税課税で、合計所得金額が一定額未満の人	新第5段階	新第5段階以上の段階数や保険料率、課税層の区分については湖南省介護保険事業計画策定委員会において協議しており、3月の市議会決定する予定です。
第5段階	本人が市民税課税で、合計所得金額が一定額以上の人	新第6段階	
第6段階	本人が市民税課税で、合計所得金額が一定額以上の人	新第7段階以上	

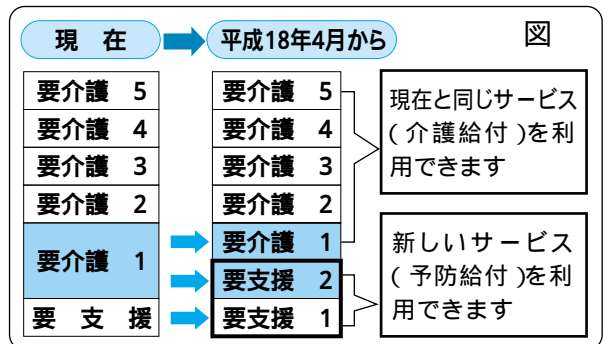

平成16年度

介護保険事業のありまし

介護保険は高齢者の介護を社会全体で支え合うことを目的に創設され、今年度で6年目を迎えました。

高齢化社会の進展に伴い、要支援・要介護の認定を受ける人の数は制度創設以降年々増加しています。

湖南市では、介護が必要になっても個人の尊厳を失わずに日常生活を営むことができよう介護サービスの質の向上をめざすとともに、介護予防の観点での制度の運営にさらに力を入れていきます。

介護保険事業は、特別会計

を設けて運営しています。ここでは平成16年度の決算状況とともに、歳出のうち、保険給付費について平成12年度からの推移をお知らせします。

なお、すべての数値は合併以前のデータのため、旧町の合算となっています。

問い合わせ先
高齢福祉介護課介護保険担当(東庁舎)

72 71
3 2
7 3
8 5
8 6

介護保険料の納期内納付を お願いいたします

介護保険は介護を必要とする人をみんなで支えようとする制度です。この保険給付費については、国の負担(25%)、県の負担(12.5%)、市の負担(12.5%)と被保険者に負担していただく介護保険料で財源が賅われています。

介護保険の被保険者は、湖南市に住所のある40歳以上の

40～64歳の人(第2号被保険者)：それぞれ加入している健康保険の保険料に上乗せしてお支払いいただいています。

65歳以上の人(第1号被保険者)：年金天引き(特別徴収)と納付書払い(普通徴収)によってお支払いいただいています。

このようなかたちで介護保険の財源が成り立っていますので、それぞれの歳入の割合が崩れると運営が苦しくなってしまう。

市では今後も介護保険事業の健全かつ円滑な運営に努めていきますので、介護保険制度の趣旨をご理解いただき、保険料の納付をお願いいたします。

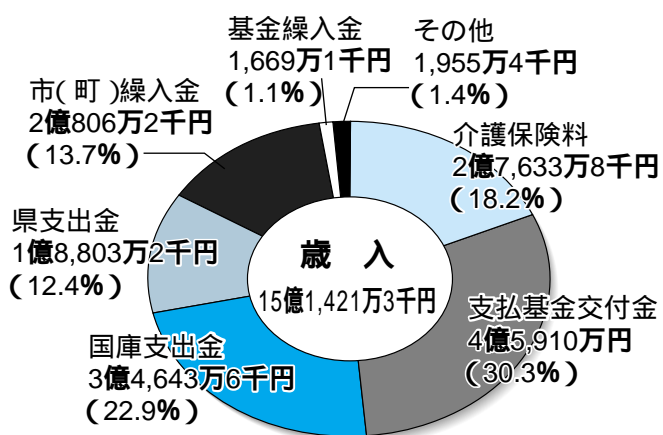

【歳入】

- 介護保険料：第1号被保険者(65歳以上の人)の保険料
- 支払基金交付金：第2号被保険者(40～64歳の人)の保険料
- 国庫支出金：国が支出する負担金
- 県支出金：県が支出する負担金
- 市(町)繰入金：市(町)が支出する負担金
- 基金繰入金：介護給付費準備基金からの繰入金
- その他：繰越金、預金利子、督促手数料など

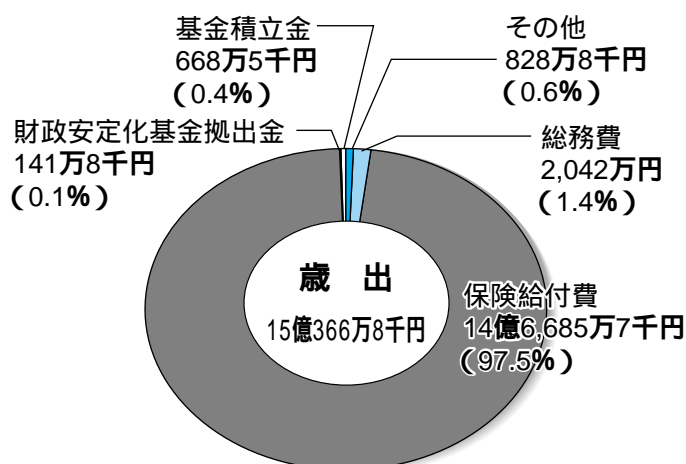

【歳出】

- 総務費：認定審査会や認定調査などにかかる費用
- 保険給付費：介護サービスを受けたときに事業者を支払われる費用
- 財政安定化基金拠出金：保険給付費の財源不足などに備えて県に設置された基金への拠出金
- 基金積立金：介護保険制度の円滑な運営を行うために介護給付費準備基金へ積み立てる費用
- その他：第1号被保険者の保険料の還付金や国・県への返還金

サービス別保険給付状況（平成12～16年度）

■ 要介護1～5 ■ 要支援

居宅介護(支援)サービス費

指定居宅サービス事業者から居宅において介護サービスを受けたときに市が負担する費用

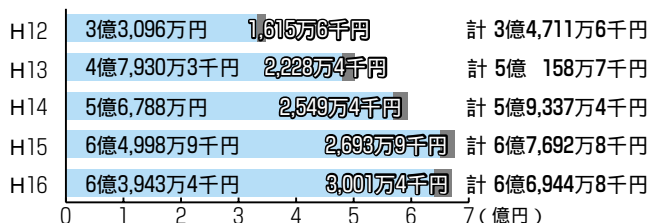

施設介護サービス費

介護保険施設(介護老人福祉施設、介護老人保健施設、介護療養型医療施設)に入所、入院し、介護サービスを受けたときに市が負担する費用

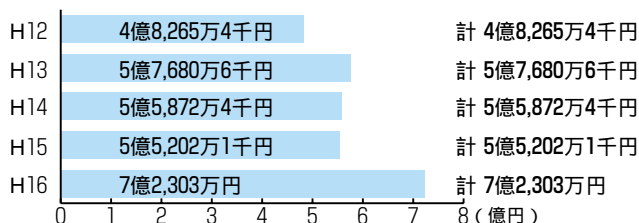

福祉用具購入費

貸与になじまないような特定福祉用具(腰かけ便座、入浴補助用具など)を購入した場合に市が負担する費用

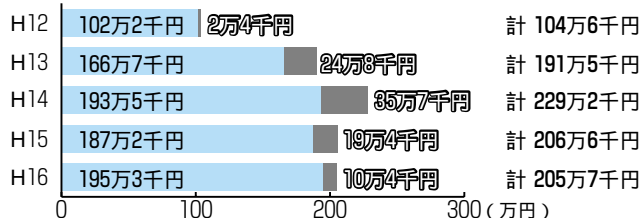

住宅改修費

自宅の手すりの取り付けや段差の解消、トイレ・浴室の改良など、一定の小規模な住宅改修を行ったときに市が負担する費用

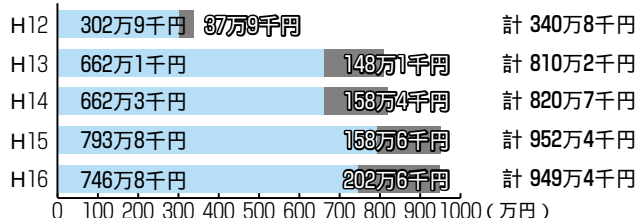

高額介護(支援)サービス費

要介護者が居宅サービスや施設サービスに対して支払った自己負担額が一定の限度額を超えたときに、超えた分について市が負担する費用

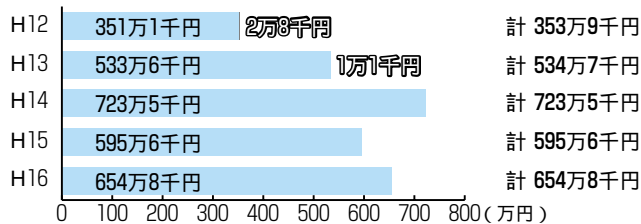

居宅介護(支援)サービス計画費

指定居宅介護支援事業者から居宅サービス計画(ケアプラン)の作成などのサービスを受けたときに市が負担する費用

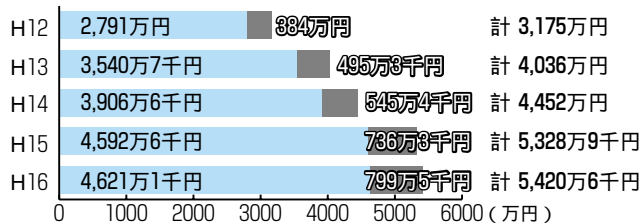

介護者のつどい

在宅で高齢者の介護をしている皆さんへ

在宅で高齢者(介護保険の認定を受けている人)を介護している人ならどなたでも参加していただけます。

季節の料理を味わいながらおしゃべりして、ゆったりとした時間を過ごしませんか。いろいろな介護方法や介護に対する気持ちをお互いに共有できたら...と思ってください。あなたのお話を聞かせてください。

詳しくは各公民館・高齢者支援センター・保健センターに備え付けているチラシをご覧ください。送迎が必要な人はご相談ください。

2月13日(月)・15日(水)のうち都合の良い日

午前10時30分～午後2時

場所 やまゆづ(岩根)

申込方法 チラシに付いている申込書を下記へ提出してください。担当ケアマネジャー、各高齢者支援センター職員に渡していただいてもけっこうです。

申込期限 2月6日(月)

参加費 500円

当日集めます

申し込み・問い合わせ先

湖南省高齢者支援センター(高齢福祉介護課内)

71 4652 72 3788

認知症になっても安心して暮らせるまちづくり 認知症 知ることから始めよう

現在、認知症の人は全国に160万人、10年後には250万人に達すると予想されており、認知症はだれにとっても身近な病気になるといわれています。

「自分や家族が認知症になったらどうしよう。どうしたらいいんだろう」と不安に思う前に、まずは知ることから始めてみませんか。認知症になっても安心して暮らせるまちづくりについてみんなで考えましょう。

1月24日(火)

午後2時～3時45分(受付:午後1時30分～)

場所 甲西文化ホール 講演

「新しい認知症ケア」

講師:奥村典子さん(藤本クリニック)

「認知症の母と一緒にすごした日々」

講師:上田百合子さん(呆け老人をかかえる家族の会滋賀県支部代表)

参加費 無料

問い合わせ先

湖南省高齢者支援センター(高齢福祉介護課内)

71 4652

72 3788

湖南省老人医療費の状況を報告します

わが国の老人医療費は、高齢者人口の増加、医療技術の高度化などに伴い、年々増加傾向にあります。

湖南省の老人医療費は、対象者数、受診件数、医療費総額とも減少し、1人当たりおよび1件当たりの医療費は減少していますが、1人当たりの年間受診件数はわずかに増加しています。高齢化社会においては、一人ひとりが、病気になる前に予防・健康づくり」という意識を持つことが大切になってきます。

市では今後も、市民の皆さんに健康で生きがいのある毎日を過ごしていただけるよう、老人保健制度の充実に努めていきますので、ご理解とご協力をお願いいたします。

老人保健制度とは 75歳以上(一定の障害がある人は65歳以上)の人が対象で、病院などの医療機関にかかったときの費用を軽くして、安心して医療を受けられるようにするための制度です。

病院などの医療機関に 担当を支払います。

かかるときは

- 健康保険証
- 医療受給者証(白色)
- 健康手帳
- 窓口で提示してください。
- 診療を受け、費用(一部負担金)を支払います。
- 次のような場合は届出をしてください
- 加入している医療保険が変わったとき
- 住所が変わったとき

平成16年度 老人保健特別会計の収支状況

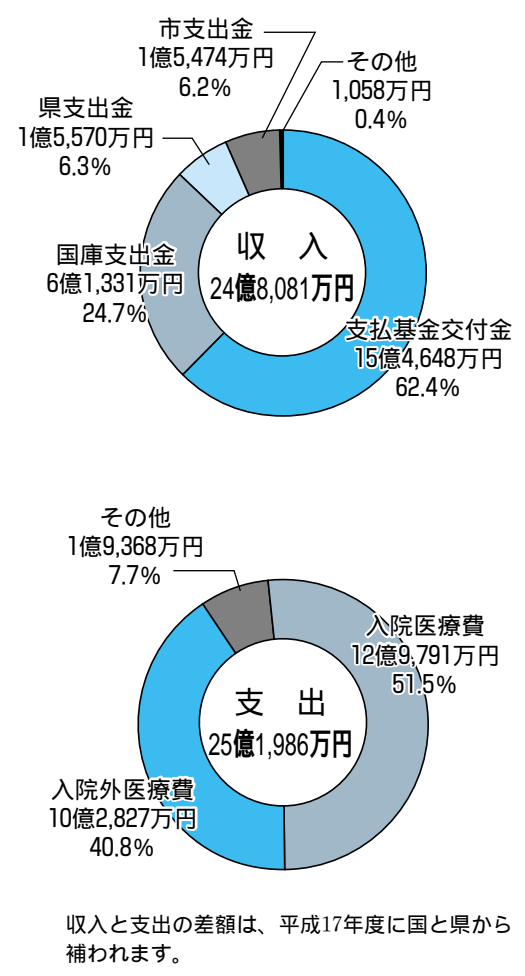

過去3年間の老人医療費の状況(旧2町合計)

区分	対象者数	受診件数	1人当たり年間受診件数	医療費		
				総額	1人当たり	1件当たり
平成14年度	4,141人	67,458件	16.3件	25億6,211万円	618,717円	37,980円
平成15年度	4,032人	66,681件	16.5件	24億2,322万円	600,997円	36,340円
平成16年度	3,916人	65,529件	16.7件	23億2,618万円	594,019円	35,498円

総額には円グラフ(支出)の「その他」の額は含まれません。

- 転出するとき
- 転入したとき
- 死亡したとき
- 生活保護を受けるようになったとき
- 届出には健康保険証、健康手帳および医療受給者証、印鑑が必要です。
- また、交通事故など第三者の行為によりけがをした場合で、いったん老人保健で病院などの医療機関にかかるときは必ず申し出てください。

一部負担金とは 老人保健で病院などの医療機関にかかったときに支払う費用で、所得に応じて1割または2割の負担割合となっています。負担割合は、医療受給者証の「一部負担金の割合」欄に記載されています。

同じ月に高額な医療費を支払ったときは 1カ月に医療機関に支払った自己負担が高額になり、次ページの表の限度額を超えるときは、後で払い戻しが受けられます。

【所得の区分】

一定以上所得者 現役世代の平均以上の所得があるため、負担割合が2割となっている人

低所得者

属する世帯の世帯員全員が市民税非課税の人

低所得者

属する世帯の世帯員全員が市民税非課税で、その世帯の合計所得額が一定基準に満たない人

【自己負担限度額の見方】

外来は個人ごと 外来については、個人ごとの限度額が設定されています。ただし、これは医療機関の窓口での上限額ではありませんので、窓口ではい

ったん1割または2割の一部負担金をお支払いいただき、一部負担金の合計が限度額を超えるときは、後で払い戻しを受けてください。

世帯の限度額 外来の自己負担について限度額を適用した後なお残る自己負担と、入院での自己負担を世帯合算し、世帯の

区分	自己負担限度額	
	外来(個人ごとに計算)	入院および世帯ごとの限度額
一定以上所得者	40,200円	72,300円 + [実際にかった医療費 - 361,500円] × 1% (40,200円)
一般	12,000円	40,200円
低所得者	8,000円	24,600円
低所得者	8,000円	15,000円

()内は過去12カ月以内に4回以上高額医療費の支給を受ける場合の4回目以降の限度額です。

限度額を超える分が払い戻しになります。

一定以上所得者の世帯限度額の見方 一定以上所得者の72,300円 + [医療費 - 361,500円] × 1%は、1カ月にかった医療費から361,500円を引いた額の1%に72,300円を加えた額が、その世帯の1カ月の患者負担限度額となります。

過去12カ月以内に4回以上払い戻しの対象となる場合は、4回目以降は、減額された額(40,200円)になります。

高額医療費に該当する人には、市から「老人保健高額医療費支給申請書」を送付します。

申請書により一度振込口座を指定すると、翌月以降の高額医療費は自動的にその口座に振り込まれます。

後日費用が支給される場合があります。

次のような場合は、いったん医療費の全額を支払っていただきますが、申請して認められると一部負担金を除いた分は、後日支給を受けられます。

後日費用が支給される場合があります。

次のような場合は、いったん医療費の全額を支払っていただきますが、申請して認められると一部負担金を除いた分は、後日支給を受けられます。

高齢者の高額医療費の算定例

[限度額を超えた場合(一般の場合)]

- 夫(76歳)
- A病院(外来)で自己負担13,000円
 - B病院(外来)で自己負担10,000円
- 妻(75歳)
- C病院(外来)で自己負担16,000円
 - D病院(入院)で自己負担30,000円

個人ごとに外来の自己負担を計算する。

[夫の外来分] 13,000円 + 10,000円 - 12,000円(外来の限度額) = 11,000円(支給分)

[妻の外来分] 16,000円 - 12,000円(外来の限度額) = 4,000円(支給分)

なお残る外来の自己負担と入院の自己負担を世帯合算する。

(夫の分) 13,000円 + 10,000円 - 11,000円(支給分) = 12,000円

(妻の分) 16,000円 - 4,000円(支給分) = 12,000円

(世帯合算) 12,000円 + 12,000円 + 30,000円(入院分) = 54,000円

世帯合算から世帯の限度額を差し引く。 54,000円 - 40,200円 = 13,800円(支給分)

支給分・支給分と支給分の合計が世帯への支給分です。 11,000円(支給分) + 4,000円(支給分) + 13,800円(支給分) = 28,800円(世帯への支給分)

高額医療費は、かかった費用に応じて夫と妻に振り分けて支給されます。

老人医療費は皆さんの協力で賄われています。老人医療費は、皆さんが医療機関で支払った費用(一部負担金)のほかに、国保や健康保険からの拠出金、国や県市の負担金などで賄われています。

医療費を有効に使います。老人医療費が増えることになり、次点に心がけてください。

- 重複受診はやめましょう。
- 医師を信頼して、その指示を守りましょう。
- かかりつけの医師を持ちましょう。
- 病気を早く発見し早く治すため、定期的に健康診断を受けましょう。
- 生活習慣を見直して、生活習慣病や骨折などの病気を予防に日ごろから心がけましょう。

問い合わせ先

- 市民課老人医療担当(三東庁舎) 71-2324
- 市民生活課老人医療担当(西庁舎) 77-7015

「ご注意ください！」申し込み開始は2月1日から

交通災害共済の加入申込方法が変わります

区・自治会での加入とりまとめがなくなります

交通災害共済の加入については、平成17年度まで区・自治会を通して申し込むこともできましたが、平成18年度からは次の申込方法で加入していただくこととなりますのでご注意ください。

今年度加入している人へは
今月下旬に直接、加入申込書を送付します。なお、加入申込書は安心安全課（東庁舎、庁舎）、市民生活課（西庁舎）、各出張所にも備え付けています。

加入申込方法
加入申込書に加入者名を記入し、掛金1人500円を添えて、取扱金融機関（滋賀銀行・びわこ銀行・滋賀県信用組合・甲賀郡農業協同組合・湖東信用金庫・近畿労働金庫）または安心安全課（東庁舎）、市民生活課（西庁舎）、各出張所でお申し込みください。なお、平成17年度に加入していない人は金融機関での取り扱いできません。

交通災害共済とは
一人ひとりがわずかな掛金を出し合い、不幸にして交通事故に遭ったときに見舞金をおくり救済する、県下全市町で構成している制度です。

加入申込方法
加入申込書に加入者名を記

万一の交通事故に備えて...



加入できる人
・市内に住民登録または外国人登録をしている人
・市内の事務所・事業所・学校などに在勤または在学している人

共済掛金 一人500円

共済期間
4月1日から翌年3月31日までの1年間
途中加入した人は、加入申

市内の事故発生状況 (平成17年11月末現在)

	人身事故発生件数	負傷者数	死者数	物損事故発生件数
11月	33	40	0	195
前年対比	+ 1	+ 6	- 1	+ 24
平成17年累計(1~11月)	328	417	2	1,993
前年対比	- 30	- 22	- 2	+ 180

湖南市コミュニティバスからのお知らせ 菩提寺地域へJR石部駅間で実証運行を行っています

多くの市民の皆さんからご要望のあった菩提寺地域へJR石部駅間においてその利用者数や所要時間を検証するため、実証運行(試験運行)を行っています。ぜひ、ご利用ください。

運行期間・時間
3月31日まで(平日のみ)
午前9時~午後5時(7便)

問い合わせ先
安心安全課交通対策担当(東庁舎) 71 2311

1月4日までは運休します。運行ダイヤおよび運行ルートは、湖南市ホームページまたは各回数券販売窓口で配布している時刻表をご覧ください。

頑張っています！消防団(第5分団)

わたしたち第5分団の管轄区域である石部南、東寺、西寺・丸山区には、山間部集落と住宅密集地があり、全体面積のほとんどは森林です。そのため、ひとたび火災が起きると大規模な山火事に発展したり、住宅密集地だと類焼したりするおそれがあります。また、国宝の長寿寺、常楽寺など重要文化財も多く抱えていることから、火災防御訓練を行うときは、常にそれらのことを念頭に置いて取り組んでいます。最近では訓練する場所も限られてくるのですが、

今後とも地域の安心と安全のために努めていきます。市民の皆さんのご理解とご協力をよろしくお願いします。



2005年度「出会い・気づき・発見講座」

1・2月のラインナップ

心やすらぐまち 心つなげる人と人

1月19日(木)

午後7時30分～9時

共同福祉施設(サンライフ甲西)

地域とつながる養護学校をめざして

武藤敬助さん(守山養護学校校長) 前三雲養護学校校長(三雲養護学校と地域との連携をめざした取り組みの話) 「もっと地域とつながっていきたい!」。そんな思いが込められた内容です。

8月に台風のために延期となった講演です。

2月18日(土)

午後1時30分～3時30分

石部文化ホール
食事・読書を通して子育てを

岡崎義子さん(高槻市・ピ

ツッコ保育園理事)

「朝ごはんを毎日食べていますか」「子どもと絵本の読み聞かせの時間を持つていますか」「子どもの顔を見てお話ししていますか」

「そんな問いかけをしながら、食事・読書の大切さについて、一緒に考えてみませんか。」
「湖南市子育て支援特別講演会」との共催です。

参加申し込みは不要です。手話通訳・託児サービス先着20人があります。各サービスが必要な人は、各講座開催日の1週間前までに申し込みください。

心やすらぐまちをつくろう!

「あした元気になあれ」

1月8日(日)

午前10時～正午(受付:午前9時30分～)

場所 共同福祉施設(サンライフ甲西)大ホール

家族や生徒などと築いてきた豊かな人間関係と、同和教育の大切さについて、パワフルに語ります。同和教育のめざすもの、これからのあり方について考えます。

講師 “元気配達人” 松村智広さん

手話通訳・託児サービスがあります。必要な人は、

1月5日(木)までにお申し込みください。

みんなで支えるまちづくりのつどい

「一人ひとりの人権を大切に」をテーマに、ふれあいを通して「自分には何ができるのか」を考えます。

2月4日(土) 午後1時30分～3時(受付:午後1時～)

場所 石部文化総合センター

内容 体験・ふれあい広場、発表広場

参加費 無料

手話通訳、託児サービスがあります。必要な人は、

1月27日(金)までに事務局(人権教育課)までお申し込みください。

～広げよう、心のつながり みんなで踏み出す、第一歩～

第2回

湖南省青年集会

1月18日(水)

午後6時30分～9時(受付:午後6時～)

場所 石部文化総合センター

内容

第1部「思いを知る講演会」

～差別って一体何だろう?～

第2部「思いを語る分散会」

～参加者みんなが主役の語り合い～

参加費 無料

市内在住または

在勤の人なら、ど

なたでも参加でき

ます。年齢・性別は問いません。

手話通訳、託児サービスがあります。必

要な人は、1月10日(火)までに事務局(人

権教育課)までお申し込みください。

主催 第2回湖南省青年集会実行委員会

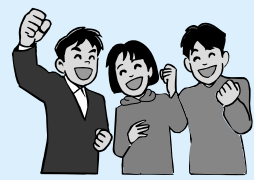

心豊かだとくましく 子どもたちを育てるために

RGH運動を展開しています

- R... 読書 Reading
- G... あいさし Greeting
- H... 人間関係づくり Human relations

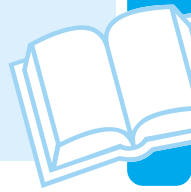

親子で読書に親しもう

「本を読む子どもになってほしい」。親であればだれもが抱いている願い。けれども最近の子どもたちは、テレビはもちろんインターネット、携帯電話、ゲームなどに熱中し、あまり本を読まないようです。

そこで今月は「親子で読書をする」ことで、子どもたちに読書習慣を身につけさせよう」と活動している石部小学校PTA活動「子ども読書推進活動事業」を紹介しましょう。

石部小PTAでは、7月に読書に対する保護者の意識調査を実施。その結果、次のようなことが分かりました。

本を読むことは...	必要である	98%
本を読むことは...	大好き	20%
どちらかといえば好き	44%	
どちらかといえば嫌い	33%	
大嫌い	3%	
自分の子どもは本が...	好き	26%
どちらかといえば好き	45%	
どちらかといえば嫌い	23%	
嫌い	3%	

自分の子どもについても、「本を読むこと」が「嫌い」と認識している保護者が多くいます。

そこで、ぜひ親子で読書の楽しさを知ってもらおうと企画されたのが、「親子で読書の会」です。

この日はまず、講師の猪飼由利子先生(滋賀文教短期大学非常勤講師・市内在住)から、子どもに読み聞かせるのにふさわしい本や、ご自身の子育て経験に基づく読書の意義やよさについてお話がありました。先生によると、「本の中で出合った言葉は、人生を支える」とのこと。

その後、あらかじめ用意された100冊ほどの絵本の中から自由に選んで、親子で共に読書をする活動が行われました。

終了後、保護者から次のような感想が寄せられました。

「もともとわたし自身、あまり本を読むほうではありませんでしたが、子どもは図書館でよく借りて読んでいます。今回は、いろいろな本を紹介

「親子で読書の会」 (10月21日開催)



していたとき、今後親子で読書をするときの参考にになりました。心に残る本にたくさん出会いたいと思います」

「本の素晴らしさを改めて再確認しました。いつも自分好みの偏った本を読んでいたのですが、このようにお薦めの本を紹介していただくとうれしいですね。これからも子どもと読書の楽しさを共有していきたいです」

参加者の多くが、子どもと共に読書をする楽しさを感じたようです。

次に、猪飼先生からのお薦めの本をいくつか紹介しておきましょう。

皆さんも、ぜひ読んでみてください。

- ・クシュラの奇跡(ドロシー・バトラ)

- ・風と共に去りぬ(マーガレット・ミッチェル)
 - ・十二番目の天使(オグ・マクンディーノ)
 - ・ハッピーバースデー(青木和雄・吉富多美)
 - ・1リットルの涙(木藤亜也)
 - ・飛鳥へ、そしてまだ見ぬ子へ(井村和清)
 - ・種まく子供たち(佐藤律子)
 - ・博士の愛した数式(小川洋子)
 - ・Good Luck(アレック・ス・ロピラほか)
 - ・佐賀のばいばあちゃん(島田洋七)
 - ・ナルニア国ものがたり(C・S・ルイス)
 - ・ゆずちゃん(肥田美代子)
 - ・リズム(森絵都)
 - ・きいろいばけつ(もりやまみやこ・つちだよしはる)
 - ・わすれられないおくりもの(スーザン・パレーイ)
- 子どもを持つ保護者だけでなく、教育に携わるあらゆる人に、読書の意義を再確認していただき、RGH運動のさらなる広がりのためにご協力いただきますよう、よろしくお祈りします。

湖南省老人クラブ連合会チームが優勝！ 交通安全高齢者自転車大会湖南ブロック大会

お年寄りが自転車の正しい乗り方を競う交通安全高齢者自転車大会湖南ブロック大会がこのほど守山市民体育館で開催されました。

この大会は、交通安全意識を高め、お年寄りの交通事故を防ぐことを目的として開催されたもの。大津・草津栗東・守山野洲・甲賀湖南各地域から14チーム計56人が出場しました。本市からは湖南省老人クラブ連合会A、同Bチームが出場。大会では見事、Aチームが優勝に輝きました。また、個人の部でも和田正平さん(菩提寺)の優

勝をはじめ、5位までを湖南省が占めるといふ見事な成績を収めました。



市内の各区にベンチを贈呈

湖東信用金庫石部支店がオーブンを記念して

11月21日にオープンした湖東信用金庫石部支店。これを記念して同支店から市内各区などにベンチが贈呈されました。同金庫は地域社会への貢献を経営理念の一つに掲げており、今回の事業もその一環として行われたもの。同支店の堤利夫支店長は「公園など市民の憩いの場に設置していただき、市民の交流に活用していただければ」と話しています。

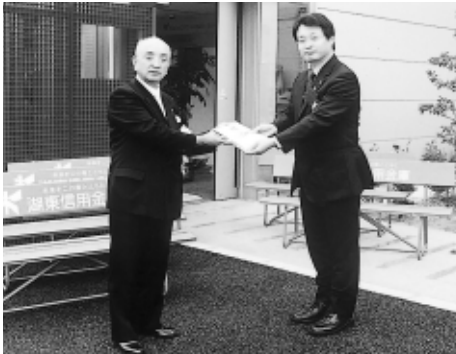

ものづくり体験教室全国大会で努力賞

立入亮斗くんのワームマシンが大健闘

12月3日に日本科学未来館(東京)で開催された第14回ものづくり体験教室全国大会に立入亮斗くん(二雲小5年)が出場。日ごろの創意工夫の成果を發揮し、見事努力賞を獲得しました。

同大会は青少年に科学技術に対する興味・関心を高めてもらおうと文部科学省(社)発明協会が主催したもの。

立入くんは湖南省青少年少女発明クラブに所属。今大会では全国約1,600人の応募者から選出された24人の一人(県内でただ一人)として「ワームマシン

の部」に出場し、入賞を果たしました。「次の大会にも出場し、最優秀賞をねらいたい」。早くも次なる目標に向けて活躍を誓っています。



彫刻家・青木香雪さんを偲ぶ 遺族が市に写真集を贈呈

県内外の寺社で仏像などの修復を手がけた彫刻家の故青木香雪(本名:徳太郎)さん(正福寺)。その業績をまとめた写真集「香雪 彫り刻む」がこのほど遺族のかから市教育委員会へ贈呈されました。

香雪さんは明治28年生まれ。幼いころに仏教美術の美しさに目覚め、彫刻家の道へ。修復作業に従事するかたわら、創作活動にも力を注ぎました。旧甲西町の無形文化財認定保持者に選ばれるとともに、文化財保護審議会委員として活躍。昭和45年に多大な功績が認められ、国から文化財功労者として表彰を受け、昭和53年に亡くなりました。

香雪さんのオリジナル作品の1つが天女をモチーフにした浮き彫り。生涯にわたって幾種類かのバージョンが作られています。それらの作品には羽衣を身にまとった天女が目を伏せながら空を舞っている姿が描かれており、その姿は静謐さと優しさに満ち、見る者に気高い印象を与えます。そのうちの一点である「飛天観音」は市が所蔵しており、現在、石部文化総合センターに展示しています。ぜひ一度ご見学ください。また、今回贈呈された写真集は、香雪さんの業績を永く語り伝えるために市立図書館に所蔵していますので、ぜひご覧ください。



びわ湖放送新春放談

<p>1/2 市長放談</p> <p>午前11時～正午</p> <p>再放送</p> <p>1月14日(土)</p> <p>午後3時55分～4時55分</p>	<p>1/3 市議長放談</p> <p>午前9時～10時</p> <p>再放送</p> <p>1月15日(日)</p> <p>午後3時55分～4時55分</p>
--	---

タスキを
つなごう!

第1回 市民駅伝大会

2月5日(日) 会場/野洲川親水公園

小学生の部(5.2km・4区間)...午前10時スタート
中学生・地区対抗・事業所・一般の部(16.4km・5区間)
...午前11時スタート

申し込み・問い合わせ先

湖南省体育協会事務局(総合体育館内)

71 3306 72 7117



無料
開放

スポーツデー みんなで運動する日

日時...第3土曜日 午後7時~9時

会場...総合体育館

種目...卓球、バドミントン、パドルテニス、
バスケットボール、キンボールなど
太極拳の体験もできます。

今月は21日です。皆さんの参加をお待ち
しています。

第5回 キンボールinコナン

2月12日(日) 午前9時~ 会場/総合体育館

競技部門

一般の部(男女不問)

ファミリーの部(男女不問・ジュニアのみの参加可)

申し込み期限 1月20日(金)

申し込み・問い合わせ先

生涯学習課スポーツ振興室[石部文化総合センター]

77 7045 77 6253

卓球
卓球ケランプリ
日時 2月19日(日)
午前9時
会場 総合体育館
参加費 一般3000円・中
高生2000円・小学生
1000円
申し込み期限 2月15日(水)
申し込み・問い合わせ先
湖南省体育協会事務局(総
合体育館内)

72 71
7 3
1 3
1 0
7 6

スポーツ結果

(敬称略)



タキイA



桔梗クラブ

ママさん&事業所対抗バ
ーボール大会
11月20日・雨山体育館
【ママさんの部】
優勝 桔梗クラブ
準優勝 サイドタウン
【事業所対抗の部】
優勝 タキイA
準優勝 K MEM



硬式テニス混合ダブルス大
会
11月27日・サンビレッジ甲
西
優勝 甲斐・加治組
準優勝 志村・野村組
第3位 石田・石田組

秋季バドミントン大会
11月20日・総合体育館
【女子A級】
優勝 的場・清原組
準優勝 川井・田中組
【女子B級】
優勝 前田・深川組
準優勝 山田・宮崎組
【男子A級】
優勝 山下・廣瀬組
準優勝 多田・山川組
【男子B級】
優勝 佐藤・横山組



秋季ビーチボール大会
11月27日・総合体育館
【女子の部】
優勝 レインボー
準優勝 チェルシーレッド
第3位 R・D
【男子の部】
優勝 BAKU²
準優勝 T・パンティー
第3位 R・B・Fクイーン



地区対抗バレーボール大会

12月4日・総合体育館

〔女子の部〕

優勝 ハイウェイサイド
タウン区

準優勝 石部南区

〔男子の部〕

優勝 菩提寺区

準優勝 石部南区



ハイウェイサイドタウン区



菩提寺区

2005石部宿場マラソン大会

12月11日・じゅらくの里周

各部優勝者のみ掲載します。

〔2km男子の部〕

酒井 孝弥(岩根スボ少サツカ)

〔2km女子の部〕

富永 真衣(桐原小学校)

〔3km男子の部〕

吉本 拓真(湖南農業高校)

〔3km女子の部〕

服部樹未子(甲西高校)

〔5km男子の部〕

西岡 篤史(トヨタ自動車)

〔5km女子の部〕

田邊 晴香(福井県)

〔10.5km男子の部〕

上村 知義(湖南農業高校)

〔10.5km女子の部〕

盛一 友美(草津市)



第14回滋賀県小学生学年別・体別別柔道大会

10月30日・長浜市体育館

次の選手が見事入賞しました。

〔幼年女子17kg以下〕

第3位 山下 波音

〔幼年女子17kg以上〕

第3位 園田萌絵香

〔1年女子22kg以下〕

第1位 小林 聖香

第2位 服部 美優

〔1年女子22kg以上〕

第3位 西村 虹歩

〔2年男子26.5kg以下〕

第3位 渡邊 莉希

〔3年女子26kg以下〕

第3位 山下 美波

〔3年男子29.5kg以下〕

第3位 服部 雄大

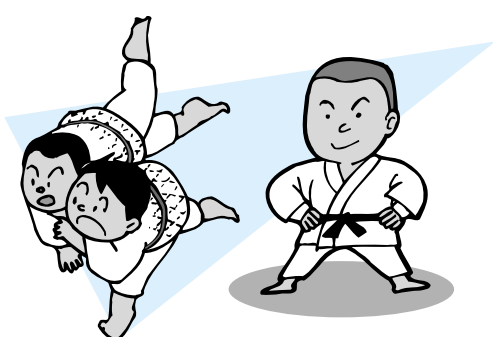

湖南ACCがびわ湖男女駅伝大会で健闘!

11月20日にびわ湖男女駅伝大会が開催され、湖南市を代表して湖南ACCが出場、23位と健闘しました。

日本最長の市民駅伝として知られるこの大会は、大津市びわ湖ホールから木之本町伊香体育館までの全長101.1km(12区間)を12人の男女がタスキをつなぎ、チーム力が試される競技となっております。全国から105チームが参加。今年度からは、前日の19日に関西学生駅



伝が湖西で開催され、両大会合わせて琵琶湖一周走破が実現しました。

- 出場選手は次のとおりです。
- 1区…服部 樹未子
 - 2区…橋本 廣明
 - 3区…奥 真也
 - 4区…福山 康志
 - 5区…大槻 恵理
 - 6区…井上 勝太
 - 7区…大林 瞬也
 - 8区…宇野 博之
 - 9区…松岡 愛佳
 - 10区…柴山 秋男
 - 11区…渡辺 光男
 - 12区…福島 康男

また、この大会を盛り上げるために、石部太鼓保存会の皆さんが琵琶湖博物館前で演奏を行い、國松知事をはじめ、沿道の応援の人たちから大声援を受けました。



びわ湖男女駅伝大会



石部太鼓保存会の皆さん

情報あ・ら・か・る・と

今月の納税など

- ・市県民税第4期分)
 - ・国民健康保険税第9期分)
 - ・保育料
 - ・介護保険料
 - ・住宅使用料
 - ・上水道使用料
 - ・下水道使用料
- 納期限は1月31日(火)です。
忘れずに納めましょう。

納税などは、「口座振替」で!

預金口座から自動的に引き落とされる口座振替は、毎月
の納め忘れがなく、手間も省

平成18年度「湖南市ごみカレンダー」掲載広告募集

家庭には欠かせない、毎日見る「ごみカレンダー」に会社や店舗のPRを掲載しませんか。
【募集広告枠数】 8枠
【広告規格】 縦45mm×横88mm
【申込方法】 広告掲載申込書に広告原稿案を添付してお申し込みください。詳細についてはお問い合わせください。
申込期限 1月13日(金)
問い合わせ先 環境課クリーンタウン推進担当(東庁舎) 71 2358

交換銀行

ご家庭に必要ななくなったものや欲しいものを交換しませんか。思い出の品を捨ててしまうくらいなら、だれかのために役立てたいですね。

譲ります

- ・全自動洗濯機
- ・ベビー布団一式(女児向)
- ・ベビーカー(紺色)
- ・子ども用自転車(16インチ)
- ・ペットキャリー(小型犬用)
- ・犬用サークル・エレクトーン
- ・本棚 幅91cm×高さ176cm)

譲ってください

- ・ベビーベッド
- ・ベビーカー
- ・甲西北中学校女子制服(上着) 体育館シューズ(24cm)
- ・通学用自転車(女子向)

交換の交渉は、譲りたい人・譲ってほしい人の双方で直接行っていただきます。その際、連絡先電話番号を相手方にお伝えすることになりますのでご了承ください。

問い合わせ先
環境課クリーンタウン推進担当(東庁舎)
71 2358

問い合わせ先
税務課
市民税担当

71 2319

家をとり壊したときは届出を!

平成17年中に家屋を取り壊した場合は、1月31日(火)までに「家屋取り壊し通知書」を提出してください。提出がない場合は台帳に登録されたままとなり、課税されることとなります。

用紙は税務課にあります。
問い合わせ先
税務課固定資産税担当

71 2321

自衛官募集

防衛庁・自衛隊では、次の

・固定資産税担当	71	2321
・納税担当	71	2320

湖南市リサイクルプラザ

1月 リサイクルプラザカレンダー

日	月	火	水	木	金	土
1	2	3	4	5	6	7
8	9	10	11	12	13	14
15	16	17	18	19	20	21
22	23	24	25	26	27	28
29	30	31				

印...休所日 印...「粗大ごみ」戸別収集日
「粗大ごみ」戸別収集の申込締切は、収集日の前の週の金曜日までとなります。戸別収集を希望する人はリサイクルプラザへ電話でお申し込みください。搬入(持ち込み)の受付は、開所日の午前9時~午後4時となっています。

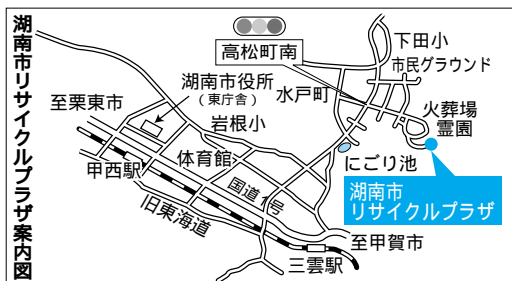

募集を行います。

募集種目

自衛官2等陸・海・空士3・4月入隊)

受験資格
満18歳以上27歳未満の男子

受付期間
1月27日(金)まで

試験日 1月29日(日)

問い合わせ先

自衛隊滋賀地方連絡部草津募集事務所
077 563 8205

1月26日は、第52回文化財防火デー」です

昭和24年1月26日、奈良県法隆寺金堂壁画が焼損しました。

消防庁と文化庁では昭和30年にこの日を「文化財防火デー

と定め、文化財を火災や地震などの災害から守るため、全国的に文化財防火運動を展開し、文化財愛護精神の普及を図っています。

市では、甲賀広域行政組合消防本部湖南中央消防署と市消防団、(社)滋賀県電業協会の協力により、指定文化財などの立入検査を行います。

なお、関連事業として文化財講座を開催しますのでぜひ受講してください(詳細については23ページ参照)。

問い合わせ先
生涯学習課文化財担当(石部文化総合センター)
77 6250

入札参加資格審査申請（指名願）を受け付けます

平成18年度建設工事などの入札参加資格審査申請（指名願）を次のとおり受け付けます。それぞれの職種に応じた書類を添えて申請してください。

対象業者 市内業者

物品については新規のみ市外業者も受け付けます。

受付期間

2月1日（水）～14日（火）午前9時～午後5時

受付期間を過ぎた申請は一切受け付けません。

提出方法 市内業者は持参してください。

物品の新規市外業者は、郵送してください（2月14日消印有効）。

有効期間

平成18年度の1年間（平成18年4月～平成19年3月）

提出書類の様式

市独自様式および電算入力票

書類サイズおよび綴じ方

A4判サイズの書類をA4ファイルで綴じ、表紙および背表紙に会社名を記入してください。

物品販売業者および役務の提供業者についてはファイルに綴じる必要はありません。

問い合わせ先

物品販売…会計課用度担当

71 2340

物品販売以外…財務課入札・

契約・検査担当

71 2313

湖南省ホームページに要領・様式を掲載していますのでご利用ください。

湖南省小規模工事等契約希望者登録制度について

市では、市内小規模業者の受注機会の拡大を図り、市内経済を活性化させることを目的に、このほど小規模工事等契約希望者登録制度を導入しました。

この登録制度は、湖南省が発注する少額で内容が軽易な契約について、入札参加資格者登録をしていない人で、希望する人を登録するものです。

この登録申請をした人は、「湖南省小規模工事契約登録者名簿」に登録され、市が発注する工事・修繕などのうち小規模なものにおいて業者選定の対象となります。

本制度の登録をもって指名や契約を約束するものではありません。

小規模工事等の範囲

市が発注する小規模な建設工事や修繕などで、その内

容が軽易で、かつ履行の確保が容易なもので、1件の工事金額が30万円以下のもの

小規模工事等の種類

土木工事、建設工事、大工工事、左官工事、石工事、屋根工事、電気工事、管工事、タイル・レンガ・ブロック工事、鉄筋工事、板金工事、ガラス工事、塗装工事、防水工事、内装仕上工事、機械器具設置工事、電気通信工事、造園工事、建具工事、消防施設工事

登録できる人

- 市内に主たる事業所（本店）を置く人
- 市税などを滞納していない人
- 入札参加資格者名簿に登録されていない人
- 希望する業種を履行するために必要な資格または免許などを有する人

登録申請の方法

登録を希望する人は、市役所財務課に備え付けている登録申請書に必要事項を記入のうえ、次に掲げる書類を添付して提出してください。

登録申請関係書類の提出は持参に限りません。

申請書は湖南省ホームページからもダウンロードできます。

法人は商業登記簿謄本、個人は代表者の身分証明書

市税の納税証明書

希望する業種を履行するために必要な資格者証や免許証などの写し

申請受付期間

2月20日（月）～28日（火）

申請・問い合わせ先

財務課入札・契約・検査担当（東庁舎）

71 2313

農業委員会委員選挙人名簿の登録申請をしてください

湖南省農業委員会委員選挙人名簿を調製します。平成18年1月1日現在で登録資格のある人は登録申請書に必要事項を記入のうえ、農業委員会事務局へ提出してください。なお、登録申請書は各集落の農業組合長宅、農業委員会事務局にあります。

登録資格

市内に住所がある20歳以上（昭和61年4月1日以前に出生）の人で、次のいずれかに該当する人

(イ) アール以上の農地を耕作している人

(ロ) アールの親族またはその配偶者で、年間おおむね60日以上耕作に従事している人

(ウ) アール以上の農地を耕作

している農業生産法人の組合員または社員で、年間おおむね60日以上耕作に従事している人

提出期限 1月10日（火）

提出・問い合わせ先

農業委員会事務局（農林課内）（東庁舎）

71 2362

恩給欠格者、引揚者のかたへ

独立行政法人平和祈念事業特別基金では平成元年から、次の人を対象に、内閣総理大臣名の書状などを贈呈しています。

一度書状などの贈呈を受けた人は対象になりません。

旧軍人軍属で恩給などを受けていない、いわゆる恩給欠格者の人（請求を行うことなく亡くなった恩給欠格者のご遺族の人を含む）

終戦に伴い本邦以外の地域から引き揚げてきた人

請求書類は、市の社会福祉課（東庁舎窓口に備え付けています。必要事項を記入し、平和祈念事業特別基金に送付してください）

問い合わせ先

独立行政法人平和祈念事業特別基金

0120 234 933

ホームページ <http://www.heiwa.go.jp>

甲西文化ホール

☎72・2133

教養講座

第1回 2月26日(日)
午後2時～3時30分

山本 浩之 さん
(関西テレビアナウンサー)
「日々新たな出会い発見」



第2回 3月11日(土)
午後2時～3時30分

住田 裕子 さん(弁護士)
「みんなが主役！
女と男のチャレンジ」



受講料【全席自由】

前売 一回券 1,800円
通し券 3,000円
当日 一回券 2,000円

前売券販売所 甲西文化ホール、平和堂甲西中央店、平和堂甲西店、アルプラザ水口店、ローソンチケット
0570 06 3005(Lコード=53059)
一回券は甲西文化ホールのみ販売となります。

甲西文化ホールギャラリー

サークル展示

湖南省生花クラブ

入場
無料

新春生花展

1月18日(水)～24日(火)
午前8時30分～午後5時
23日(月)は休館日です。



湖國十二坊の森〔十二坊温泉ゆらら〕

☎72・8211

1月の営業について

年始は1月3日(火)から営業します。
また、1月中は火曜日も休まず営業します！
先着500名に「ゆららタオル」をプレゼント！

ゆららオープンスクエア2006 企画出演者募集！

ゆららオープンスクエアはオープンパフォーマンスのステージ。音楽演奏、落語、詩吟、舞踊、マジックなど皆さんが日ごろ養った芸能パフォーマンスを披露してください。

募集期間 1月11日(水)～4月3日(月)
応募資格 市内在住または在勤の人
グループの場合は市内在住または在勤の人を1人以上含むこととします。
採用数 5組(予定)
応募方法 十二坊温泉ゆららフロントにて所定の用紙にご記入ください。

石部文化ホール

「ぐ～チョコランタン」とあ・そ・ぼ

NHK教育テレビ「おかあさんといっしょ」でおなじみの「ぐ～チョコランタン」がやって来ます。家族そろって遊びにきてください。

3月25日(土)

午後1時 午後3時

1/14
10:00
発売！

入場料【全席指定】

前売 700円 当日 900円
前売券完売の場合、当日券の販売はありません。
前売券販売所 甲西文化ホール、平和堂甲西中央店、アルプラザ水口店、ローソンチケット
0570 08 4005(Lコード54843)

問い合わせ先
甲西文化ホール 72 2133



総合体育館

☎72・4990

ストレッチ ヨーガ教室

ストレッチを取り入れたヨーガ教室を実施します。体をほぐしながら始めますので、どなたでも楽しめる教室です。

日時 2月3日～3月24日の毎週金曜日(全8回)
午前10時～11時30分

対象 一般男女

定員 25人

参加費 3,000円(スポーツ保険料を含む)

持ち物 敷物(毛布、バスタオルなど)

講師 竹内キヌさん

申込方法 参加費を添えて総合体育館の窓口へお申し込みください。

ものわすれ家族の会 (なごみの会)

1月6日(金)

午後1時30分～3時30分

場所 保健センター

内容 認知症理解のための家族講座(初級編)

申し込み・問い合わせ先

高齢者支援センターばだいじ

74 4093

女性センター

☎72・8588

子育てリフレッシュタイム

毎日の子育てに追われているあなた。子どもを預けて、自由な時間を過ごしてみませんか。

日時 2月6日(月)

午前9時30分～正午

対象 市内在住または在勤の女性で生後4カ月～未就学児がいる人
定員(子ども) 15人

申込者多数の場合は初めて参加する人を優先させていただきます。

参加費 子ども1人につき50円(保険料)

持ち物 お茶、着替え、バスタオル、ビニール袋など

保育者 保育サポーター「ぼっぼ」

申込方法 業務時間中(月～土曜日)の午前8時30分～午後9時)に電話でお申し込みください。

勤労青少年ホーム

カラーコミュニケーション講座

色を通して、自分を発見してみませんか。

日時 2月3日～3月3日の毎週金曜日(全5回) 午後7時～9時

場所 共同福祉施設(サンライフ甲西)

対象 市内在住または在勤の35歳以下の人

定員 20人

受講料 1,000円

講師 矢田美津子さん

申込期限 1月27日(金)

申込方法 業務時間中(平日の午前8時30分～午後5時15分)に電話でお申し込みください。

定員に満たない場合は、36歳以上の人でも相談に応じて受け付けます。この講座では託児サービスがあります。利用を希望する人は事前にお申し込みください(就学前の乳幼児：先着8人)。

申し込み・問い合わせ先

商工観光課労政担当(東庁舎)

71 2332

介護者サロン

1月23日(月)

午後1時30分～3時30分

場所 石部保健センター

内容 転倒骨折予防について

運動のできる服装でお越しください。

申し込み・問い合わせ先

高齢者支援センターいしべ

77 5243

2006年 湖南省成人式 新成人の皆さんへ

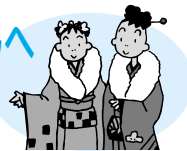

～成人式実行委員会からのメッセージ～

皆さん、20歳になったという実感はありますか？どんなことで20歳になったと実感しますか？選挙権が与えられたこと、お酒が飲めるようになったこと、国民年金の義務が課されること、そのほか社会の一員に加わったと感じることなどが多いのではないかと思います。

しかし、まだまだ成人を迎えることを実感している人は少ないのではないのでしょうか。実感している人はそのことをさらに考えることができ、実感していない人には実感できる絶好の機会があります。それが「成人式」です。

湖南省の成人式は一般的に知られている成人式とは違います。共に20歳になる仲間の中から集まった成人式実行委員会が式典の前に「実行委員会企画」を発表します。もちろん司会も実行委員が行います。そのため、実行委員会は10月の終わりごろから会議を重ねてきました。その頑張りを成人式を迎える皆さんにぜひ見てもらいたいです。

また、中学校卒業以来会っていない友達にも会えるかもしれません。

久しぶりに友達との話に花を咲かせませんか。皆さんぜひ参加してください！多くの方が成人式に参加してくれることを実行委員一同、心より願っています。友達をたくさん誘ってきてくださいね。

1月8日(日)

開催日は祝日の「成人の日」ではありません。

タイムスケジュール

10:00～11:00	受付・入場
11:15～	実行委員会企画
11:45～	式典
12:30	終了

場所 市民学習交流センター(サンヒルズ甲西)本館
 対象 昭和60年(1985年)4月2日から昭和61年(1986年)4月1日までの間に生まれた人
 問い合わせ先
 生涯学習課青少年育成担当(石部文化総合センター)
 77 6250 77 6253
 当日、案内はがきを忘れずにお持ちください。

文化財講座

文化財防火デー(1月26日)の関連事業として、国指定の建造物である「湖南三山」(常楽寺・長寿寺・善水寺)の各本堂について学びます。

1月21日(土)
 午後1時30分～3時
 場所/石部文化総合センター2階会議室

講演「建造物の見方・市内に所在する国指定建造物を中心に」

1月28日(土)
 午後1時30分～3時30分
 場所/長寿寺、常楽寺
 現地研修

対象 市内在住または在勤の人
 定員 30人
 受講料 無料
 拝観料は別途徴収します。

講師 水口博史さん(元京都府教育委員会技師)
 申込期限 1月16日(月)
 申込方法 業務時間中(平日の午前8時30分～午後5時15分)に生涯学習課の窓口へお申し込みください(電話可)。
 申し込み・問い合わせ先
 生涯学習課文化財担当(石部文化総合センター) 77 6250

社団法人ガールスカウト日本連盟
 滋賀県第36団 文部科学省委託事業

地域子ども教室

地域において、心豊かでたくましい子どもをはぐくむことを目的に開催します。ぜひご参加ください。

昼食もご用意
 しています。

1月21日(土)

午前9時30分～午後3時

場所 柑子袋公民館

対象 保育園・幼稚園の年長～高校生

年代

参加費 100円

内容

初釜による茶道体験

健やかな年の初めにホッといただくのお茶をお楽しみください。

レクリエーションを通じた仲間づくり趣向を凝らしたレクリエーションで楽しいひとときを過ごしましょう。

申し込み・問い合わせ先

中央公民館 72 3762



第2回 新春コンサート

市内のアマチュア合唱団・合奏団が一堂に会し、合同コンサートをを行います。ぜひお越しください。

2月5日(日)

午後1時～6時

場所 甲西文化ホール

出演

合唱の部(10団体)

菩提寺北小学校、トライアングル、ハーモニーマーム、コール石鐘、コール美松、コールレインボー北山台、グリーン・コール菩提寺、甲西中学校

PTAコーラス、菩っこ混声合唱団、甲西フィルハーモニー合唱団

合奏の部(8団体)

水戸小学校プラスバンド、石部中学校吹奏楽部、甲西中学校吹奏楽部、日枝中学校吹奏楽部、甲西北中学校吹奏楽部、甲西吹奏楽団、甲西吹奏楽団ジュニアバンド、甲西弦楽アンサンブル

主催 湖南省新春コンサート実行委員会



湖南省ボランティアセンター

グループカウンセリングでリフレッシュしませんか

子どもや子育てを取り巻く環境が昔と比べて大きく変化してきています。親だけでは解決の糸口がつかめないこともあるのではないのでしょうか。

本講座は、同じくらいの年齢の子どもを持つ親どうしが子育てについての悩みをみんなで出し合い、ヒントや知恵を交換し合う場です。

臨床心理士のアドバイスを受けながらグループでカウンセリングを行います。

プライバシーと個人情報保護に最大限の注意を払い、内容を第三者に開示・提供することはありません。

日時 1月23日・30日、2月6日・13日(すべて月曜日・全4回)

午前10時～正午

場所 社会福祉センター

対象 中学生の子を持つ保護者

定員 20人(先着順)

受講料 無料

申し込み・問い合わせ先

湖南省ボランティアセンター

・ 72 1523

湖南省ボランティアセンターふれあい

77 6001 77 6006

岩根公民館(仮称)市民センター

☎72・7871 FAX72・7872

岩根学区まちづくり写真展

むかしむかしのいわね展

昔の岩根ってどんなまち?自分たちの住む地域の歴史について写真を通して振り返りませんか。皆さんからお寄せいただいた岩根学区の風景や人物を写した昔の写真が岩根公民館で展示します。懐かしい写真の数々をぜひ見に来てください。今後の地域で考える「まちづくり」のヒントを発見できるかも!

展示期間 1月31日(火)~2月6日(月)
午前8時30分~午後5時15分
土・日曜日にも開催します。

石部南公民館

☎77・2535

パソコン初心者向け相談 (パソコンよろず工房)

エクセル、ワードからシステムの相談まで

日時 1月16日・23日・30日(すべて月曜日)

午前9時30分~11時30分

講師 1・1ランドめる編集スタッフ
事前に申し込みが必要です。その際に相談内容をお知らせください。

神山清子氏講演会 & 映画「火火」(字幕付) 上映会

1月28日(土)

場所 / 栗東芸術文化会館さくら
大ホール

映画「火火」[2回上映]

午前11時~午後1時

午後2時15分~4時15分

講演(午後1時15分~2時)

演題「命をともに」

講師: 神山清子さん(陶芸家)

手話通訳・要約筆記があります。

料金(協力券)

一般 1,500円(当日1,800円)

中高生 1,000円(当日1,200円)

小学生 800円(当日1,000円)

託児サービスがあります(3歳~就学前・1人につき300円)。

主催 滋賀県聴覚障害者福祉協会
後援会

問い合わせ先

同イベント実行委員会(滋賀県立聴覚障害者センター内)

077 561 6111

077 565 6101

市民学習交流センター(サンヒルズ甲西)

☎75・8190 FAX75・8192 (〒520-3202 西峰町1-1)

サンヒルズフェスタ2005

2月12日(日) 午前9時30分~午後4時

ステージ出演者募集

日ごろの練習の成果を発表しませんか。

応募資格

原則として水戸学区在住または在勤の人がいる団体もしくは個人(先着10組)

応募方法

電話での仮予約後、市民学習交流センターに備え付けの申込書に必要事項を記入のうえ、1月16日(月)まで(平日の午前8時30分~午後5時15分)に提出してください。

フリーマーケット出店者募集

毎回好評のフリーマーケット。あなたも出店してみませんか。

応募資格

市内在住または在勤で販売業者以外の人

出店時間

午前10時~午後3時

募集区画

20区画(2m×2m)

応募者多数の場合は抽選となります。結果は後日、はがきでお知らせします。

出店料(1区画)1,000円

応募方法

はがきまたはFAXでお申し込みください。「フリーマーケット出店希望」と書き、郵便番号・住所・氏名・電話番号・勤務先を明記のうえ、1月16日(月)まで(はがきについては当日消印有効)にお送りください。

パソコン講座

Word応用コース

Word2003の応用操作を習得します。

日時 1月20日(金)・23日(月)・27日(金)・30日(月)

午後1時30分~4時30分

場所 本館OA研修室

対象 市内在住または在勤の人で、「Word初級」の卒業者もしくは同レベルの人
定員 15人

申込者多数の場合は抽選となります。結果は後日、はがきでお知らせします。

受講料 無料

別途 テキスト代が必要です。

持ち物 筆記用具

講師 パソコン指導者サークル「パソコンフレ」

申込方法 はがきまたはFAXでお申し込みください。

「Word応用コース」と書き、郵便番号・住所・氏名・電話番号・勤務先を明記のうえ、1月10日(火)まで(はがきについては当日消印有効)にお送りください。



湖南省美術展作品募集

市民の皆さんに日ごろの創作活動の成果を発表する機会を提供するとともに、身近に文化芸術を鑑賞していただく場として開催します。多数ご応募ください。

期間 3月24日(金)~26日(日)

午前9時~午後4時30分

会場 石部文化総合センター

応募資格 市内在住または在勤、在学する人(中学生以下は除く)

今後は「湖南省美術展覧会(仮称)」として広く市外からの応募も受け付けるなど、内容の充実を図っていく予定です。

作品規格

絵画の部...日本画・洋画・版画(30号以内で額装のこと)

書の部...縦200cm、横70cm以内で、枠張りまたは額装で縦書きのこと

写真の部...全紙以内で、枠張りまたは額装のこと

出品点数

各部門とも一人1点までとします。

出品料

一点につき500円

応募方法

出品申込書に必要事項を記入のうえ、

3月15日(水)までに事務局へ提出してください。

搬入方法 出品票を作品裏面に貼付し、出品料を添えて、下記日時に会場へ搬入してください。

搬入日 3月18日(土)・19日(日)

午前10時~午後5時

搬出日 3月27日(月)

午前10時~午後5時

各部門ごとに市長賞・議長賞・教育長賞を設け、賞状および記念品を贈ります。

出品作品は入賞にかかわらずすべて展示します。

複数出品者については、会場の都合により主催者側で展示する出品作品を選考する場合があります。

審査および陳列には異議を申し立てることはできません。

問い合わせ先

「湖南省美術展」事務局(生涯学習課内) 77 6250 77 6253

各種相談

就労相談

厳しい雇用情勢が続くなか、皆さんの就労を支援するための相談窓口を開設しています。求職活動のしかた、情報誌の見方、ハローワークでの手続きのしかたなど、就労に関する相談に相談員が対応します。気軽にご利用ください。

1月の相談日 ☆相談時間はいずれも午前9時～11時30分

日	月	火	水	木	金	土
1	2	3	4	5 菩提寺公民館	6 夏見会館	7
8	9	10 三雲会館	11 石部南公民館	12 柑子袋会館	13 岩根会館	14
15	16 三雲教育集会所	17 下田公民館	18	19 菩提寺公民館	20 夏見会館	21
22	23 松籟会館	24 三雲会館	25 サンヒルズ甲西	26 柑子袋会館	27 岩根会館	28
29	30 三雲教育集会所	31 下田公民館				

問い合わせ先 商工観光課労政担当〔東庁舎〕 ☎71・2332

- | | |
|------------------|------------------------------------|
| 三雲会館 ☎72・3166 | 市民学習交流センター
(サンヒルズ甲西)本館 ☎75・8190 |
| 三雲教育集会所 ☎72・3301 | 下田公民館 ☎75・0011 |
| 夏見会館 ☎72・3083 | 菩提寺公民館 ☎74・3471 |
| 柑子袋会館 ☎72・2993 | 石部南公民館 ☎77・2535 |
| 松籟会館 ☎77・2972 | |
| 岩根会館 ☎72・2292 | |

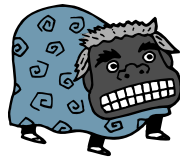

相談窓口

- 総務課〔東庁舎〕☎71・2360
- 地域総合センター(三雲会館☎72・3166、三雲教育集会所☎72・3301、夏見会館☎72・3083、柑子袋会館☎72・2993、松籟会館☎77・2972、岩根会館☎72・2292)では、人権相談をはじめとした各種相談を受け付けています。
- ◇日時 毎週月～金曜日(祝日を除く)
午前8時30分～午後5時15分

女性の悩み相談

- 事前に予約が必要です。
- ◇日時 1月19日(木)
午後2時～4時(一人1時間程度)
- ◇場所 社会福祉センター
- ◇対象 市内在住の女性
- ◇申し込み・問い合わせ先
人権政策課 ☎71・2354

よろず相談・行政相談・人権相談

場所	日	9日(祝)	12日(木)	19日(木)	29日(日)
社会福祉センター ☎72・4102		よろず相談	人権相談	よろず相談 行政相談	よろず相談 行政相談
石部老人福祉センター ☎77・5045		行政相談 人権相談	-	-	-

☆時間はいずれも午後1時～4時

- ◇問い合わせ先
- ・よろず相談…社会福祉協議会 ☎72・4102
- ・行政相談…総務課 ☎71・2360
- ・人権相談…人権政策課 ☎71・2354

育児相談

- 保健センター ☎72・4008
- 石部保健センター ☎77・7008
- ◇子育てに関する悩みや心配なこと、また離乳食やお子さんの発達などについて気軽にご相談ください。
- ◇随時、電話にて受け付けます。
- ※発達相談員による発達相談(予約制)の紹介も行います。

赤ちゃんホットライン(電話相談)

- 保健センター ☎71・4150
- ◇日時 毎週月～金曜日(祝日を除く)
午前8時30分～午後5時15分
- ◇内容 妊娠、出産、育児など

もの忘れについての電話相談

- 保健センター ☎72・4008
- 石部保健センター ☎77・7008
- ◇日時 毎週月～金曜日(祝日を除く)
午前8時30分～午後5時15分
- ◇対象 もの忘れについて気になる人、またはその家族
- ※専門医によるもの忘れ相談(予約制)の紹介も行います。

介護についての相談・高齢者の生活相談・福祉用具や住宅改修の相談

- 湖南省高齢者支援センター〔東庁舎〕
- ☎71・4652
- 高齢者支援センターいしべ ☎77・5243
- 高齢者支援センターみくも ☎72・8100
- 高齢者支援センターほだいじ ☎74・4093
- 高齢者支援センターひえ ☎75・2323

無料法律相談を開催します

日常生活から生じるさまざまな法律問題について、身近な場所で弁護士が相談に応じます。

相談時間は1人30分で、相談は無料。申し込みは先着順とします。

2月7日(火) 午後1時～4時

- 場所 共同福祉施設(サンライフ甲西)
- 定員 6人
- 相談員 滋賀弁護士会弁護士
- 申込方法 業務時間中(平日の午前8時30分～午後5時15分)に、下記の窓口へお申し込みください。
- 問い合わせ先 総務課住民総合相談担当〔東庁舎1階〕 ☎71・2360

少年センター悩み事相談

少年センター「あすくる湖南」
〔西庁舎別棟2階〕
☎77・7053

中学生・高校生本人やその保護者を対象に、学校や家庭での生活、交友関係、不登校、いじめなどについての電話相談や面接相談を受けています。

◇日時 月～金曜日
午前9時～午後4時

知的障害者(児)相談

社会福祉協議会 ☎72・4102
◇日時 1月29日(日)
午後1時～4時
◇場所 社会福祉センター

女性就業相談

滋賀県商工観光労働部労政能力開発課雇用対策推進室
☎72・9311(相談日のみ)
◇日時 1月18日(水)、27日(金)
午前9時～午後4時
◇場所 女性センター

法律相談

相談は無料、秘密は厳守されます。予約制ですので、前日までに予約申し込みを行ってください。

石部商工会 ☎77・4145
◇日時 1月21日(土)
午前9時30分～11時30分
◇場所 石部商工会館
甲西商工会 ☎72・0038
◇日時 1月20日(金)
午後1時15分～4時15分
◇場所 共同福祉施設(サンライフ甲西)

教育電話相談

ふれあい教育相談室 ☎72・4810
Eメール k-fureai@vesta.ocn.ne.jp
◇日時 毎週月～金曜日
午前9時～午後5時
◇場所 勤労青少年ホーム

休館のお知らせ(両館)

1月23日(月)~2月1日(水)

コンピュータ入れ替え作業などのため休館します〔当初は2月2日(木)までの予定でしたが、変更になりました〕。それに伴い、1月中は、お一人15点まで(うちCDは5点まで)、3週間借りることができます。

今回のコンピュータ入れ替え作業により、石部図書館と甲西図書館のコンピュータシステムが統一されます。これからはどちらの図書館からでも、両館の資料の情報を見ることができます。また、2月からは新たなサービスが始まります。詳しくは次号の「広報こなん」でお知らせします。

甲西図書館展示

複製日本画名品展

1月5日(木)~22日(日)

甲西図書館所蔵の複製日本画の展示です。

よこやま たいかん やまくちほうしゅん かわ いぎよくどう ひがしやまかい い
横山大観、山口蓬春、川合玉堂、東山魁夷、

こばやし こけい
小林古径ら大家の名品約10点を展示します。

新春のひとときをどうぞごゆっくりお楽しみください。

1月の行事予定

甲西図書館	日	時間	内容
	6日(金)	14:00~11:30	ちっちゃなかぜおはなしかい グループ「ちっちゃなかぜ」によるおひざにだっこのおはなしかい。絵本の読み聞かせや手遊びなど(入園前のお子さん向け)。
	7日(土)	14:00~15:30	土曜名画座「小犬をつれた貴婦人」'60 ソ連 アレクセイ・バターロフほか出演。ロシアの文豪チェーホフの短編小説の映画化。クリミヤ半島を舞台に美しく、切ない恋を描く(字幕)。
	8日(日)	14:00~15:45	親子映画会「秘密の花園」'93 米 F・バーネット原作。ケイト・メイバリーほか出演。両親を失ったメアリーは、叔父の大きな屋敷に引き取られる(日本語吹き替え)。
	14日(土)	14:00~15:55	土曜名画座「シティ・オブ・エンジェル」'98 米 ニコラス・ケイジ、メグ・ライアン主演。天使セスと女医マギーの永遠のラブストーリー(字幕)。
	15日(日)	14:00~14:30	おはなしの森 図書館員による絵本の読み聞かせや紙芝居などの楽しいおはなしの時間(幼児から小学生向け)。
	21日(土)	14:30~15:30	ちっちゃなかぜおはなしかい グループ「ちっちゃなかぜ」によるおはなしと絵本の楽しい時間(前半は4歳以上の幼児向け、後半は小学生向け)。
	22日(日)	14:00~16:25	日曜シアター「ペリカン文書」'93 米 ジョン・グリシャム原作。ジュリア・ロバーツ、デンゼル・ワシントン主演。最高裁判事の殺人事件をめぐる法科の女子大生ダービーが立てた大胆な仮説。そのレポート「ペリカン文書」が原因で彼女の身に危険が迫る(字幕)。

石部図書館	日	時間	内容
	7日(土)	14:00~14:30	よっといでたいむ 図書館員による絵本の読み聞かせや紙芝居などの楽しいおはなしの時間(幼児から小学生向け)。
	14日(土)	11:00~11:30	きじっこおはなしかい グループ「ピッコロロ」による絵本の読み聞かせなどの楽しいおはなしの時間(幼児から小学生向け)。
20日(金)	11:00~11:20	よっといでたいむ 図書館員によるおひざにだっこのおはなしかい。絵本の読み聞かせや紙芝居など(入園前のお子さん向け)。	

新年のカレンダーをお譲りします! 両館 1月5日(木)~ なくなり次第、終了します。

庁舎内などで不用になった新年のカレンダーと手帳をお譲りします。お一人カレンダー2点まで、手帳1点までお持ち帰りいただけます。

今年は戌年 犬の本

『犬大将ビッキ』 出久根達郎著(中央公論新社)：愛犬ビッキを中心に、老いた母二人の晩年を描く。実在の日々を記したエッセイ集。

『犬と三日月』 イスタンブールの7年 加瀬由美子著(新宿書房)：今だからこそ人生をやり直せる。愛犬のハスキーとともにトルコで暮らした7年を描く。

『犬との別れ』 三田誠広著(バジリコ)：生後2カ月で飼いはじめたシベリアン・ハスキー。出会いから、日々の暮らし、そして惜別まで、かけがえのない15年を描く。

『犬がいるからだいじょうぶ』 島村洋子著(新潮社)：思えばいつも犬と一緒に。気がつけばそこに犬がいて、互いに心通わせられた至福のひとときがあった。犬を巡るエッセイ集。

『犬のいる暮し(増補版)』 中野孝次著(文藝春秋)：愛犬ハラスを失ったのち、再び犬と共に生きる喜びを得た著者が、人間と犬とのかけがえのない絆を語り尽くす。

『あなたの帰りがわかる犬 人間とペットを結ぶ不思議な力』

ルパート・シエルドレイク著(工作舎)：方向感覚、予知など、5年の調査研究から得た動物の知覚能力を語る。

『教えてもっと、美しい音を聴導犬・美音と過ごす幸せな日々』 松本江理著(アーティストハウスパブリッシャーズ)：聴導犬・美音との出会いや家族との暮らしを語る。

『イヌ科の動物事典』 ジュリエット・クラットン・プロック著(あすなろ書房)：人と共に歩んできた犬。その歴史や進化の過程、品種を豊富な写真で紹介。

『犬と歩けば恋におちる』 レスリー・シユヌール著(文藝春秋)：マンハッタンで犬の散歩を請け負う仕事をしているリーナ。やがて飼い主に恋をし...

『パベルの犬』 キャロリン・パークハースト著(角川書店)：突然、妻を亡くしたポール。彼は唯一の目撃者である愛犬のローレライに言葉を教え、死の真相を聞き出そうと考え...

『ベトナム犬の街かど』 新美敬子著(文春ネスコ)：丸まつ

た耳と、目の上に模様を持つベトナム犬。ハノイを中心にベトナム各地で出会った犬の写真とエッセイ。

『最後のパートナー』 西田章・西田深雪著(幻冬舎)：盲導犬を引退した犬は引退犬ボランティアと一緒に余生を送る。3匹の引退犬を看取った家族の物語。

『犬猫太平記』 阿久悠著(河出書房新社)：作詞家・作家として活躍する著者が愛犬・愛猫たちと過ごした悲喜こもももの30年の日々。

『シエルバ斎藤の犬と旅に出よう』 斎藤政喜著(新潮社)：犬用のバックパックを背負った犬と一緒に旅に出よう。バックパッカー作家が教える愛犬と旅をする方法。

『わが最良の友 動物たち』 遠藤周作著(グラフィック)：人生の相棒である犬の話など、動物についての文章をまとめたエッセイ集。

『サーカスの犬』 リュドヴィック・ルーボディ著(光文社)：一匹の犬が孤独な男たちに夢を見る力を与えた。優しく切ない、パリの片隅の物語。

1月のカレンダー

日	月	火	水	木	金	土
1	2	3	4	5	6	7
8	9	10	11	12	13	14
15	16	17	18	19	20	21
22	23	24	25	26	27	28
29	30	31	2/1	2	3	4

は甲西図書館のみの休館日です(月曜日)。
は石部図書館のみの休館日です(水曜日)。
は両館の休館日です(火曜日、祝日)。

開館時間は、両館とも午前10時～午後6時です。

湖南省立図書館ホームページ(<http://lib.edu-konan.jp>)で、甲西図書館の蔵書を見ることができます。

石部図書館

(石部中央一丁目2-3 77 6252)

甲西図書館

(中央五丁目50 72 5550)

移動図書館車「マツゾウくん」1月の巡回スケジュール

場所	日	時間	場所	日	時間
岩根東農業集落センター前	18(水)	15:20~15:50	三雲小学校	18(水)	12:55~13:35
		16:20~16:50	岩根小学校		13:50~14:50
サンヒルズ甲西本館 駐車場	19(木)	16:25~16:55	石部南小学校	19(木)	13:15~13:55
			阿星保育園		14:20~14:40
北山台自治会館前	6(金)	14:00~14:30	石部小学校	20(金)	14:55~15:55
			三雲東小学校		12:55~13:35
市立三雲公民館前	20(金)	15:15~15:45	三雲保育園	6(金) 20(金)	14:30~14:50
			妙感寺多目的集会所前		12:55~13:35
菩提寺幼稚園前	11(水)	13:50~14:20	菩提寺北小学校	11(水)	14:25~14:45
			菩提寺保育園		14:55~15:55
フレンドマート第2駐車場	13(金)	14:00~14:30	菩提寺小学校	13(金)	12:55~13:35
			下田公民館前		14:50~15:50
中山生協集会所予定地	13(金)	16:20~16:50	下田小学校	13(金)	12:55~13:35
			水戸小学校		14:50~15:50

移動図書館車でも予約することができます。ご希望の本が見つからない場合は気軽にお申し付けください。

水戸小学校では、水戸保育園の園児の皆さんにも利用していただけます。

湖南省子育て支援センターだより

湖南省子育て支援ホームページ(<http://www.ex.biwa.ne.jp/~kosodate-s>)もご覧ください。

子育て支援センター ひまわり

〔岩根2225(岩根保育園2階)〕

・ 72 7089

開館日 月～金曜日

休館日 土・日曜日、祝日、年末年始

開館時間 午前9時～午後4時

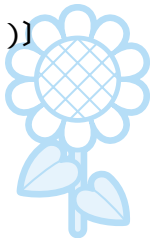

1月

日	月	火	水	木	金	土
1 (休)	2 (休)	3 (休)	4 (休)	5	6	7 (休)
8 (休)	9 (休)	10 (☺)	11	12	13	14 (休)
15 (休)	16	17	18	19 (☺)	20	21 (休)
22 (休)	23 (☺)	24	25	26	27	28 (休)
29 (休)	30	31				

開放日(午前10時～正午)

子どもたちが自由に遊べる場として、また保護者どうしの交流の場として開放しています。相談があれば気軽に職員に声をかけてください。

☺にこにこの日

・10日(火)

...りとみっく「親子でまねっこトントンパッ！」

ハイハイからよちよち歩きの子

午前10時30分～11時(受付:午前10時～)

ひとりで歩ける子

午前11時15分～11時45分(受付:午前11時～)

講師:長谷川美千留さん、玉井洋子さん

場所:岩根保育園遊戯室

参加児の兄弟、姉妹を託児します。

・19日(木)午前10時30分～11時30分(受付:午前10時～)

...鬼の面をつくろう

・23日(月)午前10時30分～11時(受付:午前10時～)

...音楽劇「びっくりチューチューねずみの嫁入り」

出演:市内主任児童委員の皆さん

場所:岩根保育園遊戯室

サークル使用日

センター登録の子育て支援サークルが活動する日です。

一般には開放していません。

石部子育て支援センター たんぽぽはうす

〔石部中央三丁目9-20(石部保育園隣接)〕

77 8570 77 8572

開館日 月～金曜日

休館日 土・日曜日、祝日、年末年始

開館時間 午前8時30分～午後5時15分

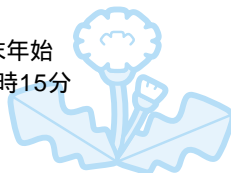

開放日(午前10時～11時30分)

1月23日(月)・31日(火)

おひさまらんど(子育て支援講座) 参加者募集

子育てに関する講演会や親子ふれあい遊びなどいろいろな催しを企画しています。ぜひご参加ください。

リトミックで遊ぼう

日時 2月16日(木)

〔第1部〕午前10時～10時45分

〔第2部〕午前11時～11時45分

対象

〔第1部〕平成15年4月～平成16年3月生まれの子とその保護者

〔第2部〕平成15年3月までに生まれた子とその保護者

定員 各部25組(先着順)

講師 津田悦子さん(リトミック研究センター 滋賀第1支局長)

申込方法 1月16日(月)～27日(金)にセンターの窓口へお申し込みください(電話可)。

乳児(弟・妹)を連れての参加を希望する人は申し込み時にご相談ください。

2月21日(火)に子育て支援センターひまわりでも同事業を企画しています。

にこにこ広場 りすグループ参加者募集

日時 2月14日(火)午前10時～11時

(受付:午前9時45分～)

対象 0・1歳(平成16年4月2日～17年4月1日生まれのおすわりやハイハイができる乳児)とその保護者

定員 15組(先着順)

内容 親子ふれあい遊び、先輩ママとお話ししよう

申込方法 1月10日(火)～23日(月)にセンターの窓口へお申し込みください(電話可)。

子育てサークル紹介

YMCA

活動日時 毎月第3水曜日

午前10時～11時30分

活動場所 たんぽぽはうす

活動内容 絵本の読み聞かせ、クリスマス会、ホットプレートクッキング、簡単工作など



サークル企画イベント

ブックトーク

日時 2月7日(火)

午前10時30分～11時30分

場所 石部子育て支援センター

対象 2歳以上の子(平成15年4月1日までに生まれた子)とその保護者

定員 20組(先着順)

内容 読み聞かせと読み聞かせのコツ

講師 鈴木晴代さん(こどもの本の店「きんだあらんど」)

申込方法 1月18日(水)～31日(火)に石部子育て支援センターの窓口へお申し込みください(電話可)。

企画 子育てサークル「マッシュマロクラブ」

子どもとゆっくり、しっかい向き合うところ

親子プレイステーション

特別なメニューはありません。0歳の赤ちゃんからどなたでも参加できます。毎週月曜日に公民館で開催しています。子育ての先輩であるサポーターと一緒に、楽しい時間を過ごしましょう。初めての人も一度のぞいてみてください。

申し込みは不要です。

1月14日(土)	中央公民館
1月16日(月)	菩提寺公民館
1月23日(月)	市民学習交流センター (サンヒルズ甲西)別館
1月30日(月)	石部南公民館

時間 午前10時~正午(毎回)

問い合わせ先 生涯学習課社会教育担当(石部文化総合センター内) 77 6250 77 6253

光
星
園

とんとんとんでておいで

対象...入園前の幼児とその保護者

時間...午前10時30分~11時45分

三雲幼稚園 72 0077 1月16日(月)

ひかり幼稚園 74 3011 1月13日(金)

水戸幼稚園 75 3350 1月11日(水)

申込受付は各園で行っています。

光
星
園

ようちえんであそぼう!

三雲幼稚園 72 0077

ひかり幼稚園 74 3011

水戸幼稚園 75 3350

今月はお休みです。



きじっこひろば

おもちゃを通して親子でふれあいませんか。申し込みは不要です。

日時...毎週火・木曜日 午前10時~正午

場所...石部南公民館2階会議室

問い合わせ先

石部南公民館 77 2535



あ
ひ
る
ク
ラ
ブ

甲西あかつき保育園 72 4960

対象 内容
1~3歳の幼児 18日(水)リズム遊び
とその保護者

1月開設日

子育てサロン

対象...未就学の幼児とその保護者

三雲保育園	72 1385	} 12日(木)10:00~11:30
平松保育園	72 0390	
岩根保育園	72 1389	
菩提寺保育園	74 1373	
下田保育園	75 2420	
水戸保育園	75 0630	



えんじの
つばやき

保育園や幼稚園での子どもたちのとっておきの会話を紹介するコーナーです。今月は岩根保育園です。

5歳児

給食の時間、きつねうどんを見て...
「どこにきつねが入ってるの?」
ほんとにきつねが入っていると思って
たのかなあ。



わが家の愛ドル



あやみ
鍛冶 彩未ちゃん(9カ月)

いつもニコニコかわいいわが家のお姫さま。好奇心おうせいで目が離せないけど、話しかけると顔をくしゃくしゃにして笑うあーちゃんがパパとママの宝物です。

誠さん・千佳さん
(石部東)



こうた
奥川 広大ちゃん(1歳)

ちょっぴりあまえん坊だけれど、寒さにも負けず「お外で遊んで」とママ・パパの手を引っぱっていき広大。そんな広大が大好きです。これからもいっぱいあそぼうね。

篤さん・愛幸子さん
(北山台)



愛
ドル

大募集 どしどしご応募ください。

申し込み先 政策秘書課広報・広聴担当 71 2314

保健センター情報

問い合わせ先
保健センター 有線72 4008
石部保健センター 77 7008

持ち物...印鑑、妊娠届出書 お持ちでない場合は、各保健センターの受付にてご記入ください。

母子健康手帳の交付

毎週火・水・木曜日の8:30~12:00 保健センター
毎週月・金曜日の8:30~17:15 石部保健センター
*上記の日時で都合のつかない人は事前にお知らせください。

ママ・パパ教室

種類	実施日	時間・場所	対象・内容・持ち物	その他
	1月16日(月)	時間 10:00~14:30 (受付9:45~) 場所 保健センター	対象...妊婦、夫および家族 内容...「作ってみよう!妊娠中の食事(調理実習)」 「妊娠中を快適に過ごすために」 持ち物...母子健康手帳、エプロン、食材料費(300円程度) 調理したものを昼食として召し上がっていただきます。	上のお子さんの 保育が必要な人は 事前にお知らせ ください。

ひよこ(赤ちゃん)教室

種類	実施日	時間・場所	対象	内容・持ち物
	1月23日(月)	時間 9:45~11:30 (受付9:30~) 場所 保健センター	平成17年 8月生まれ	内容...「離乳食の進め方(調理実習を含む)」 持ち物...母子健康手帳、エプロン
	1月30日(月)	場所 保健センター	平成17年 7月生まれ	内容...「育児の喜び・悩みを話し合おう」 「ベビーマッサージ」 持ち物...母子健康手帳、バスタオル

予防接種 持ち物...母子健康手帳(接種証明や接種歴の確認などのために必要です)、予診票(または問診票)

種類	実施日	場所	受付時間	標準的な接種年齢
BCG	1月10日(火)	石部保健センター	13:15~14:30 番号札を持ったまま保健センターの外へ出る場合は、必ず14:30までにお戻りください。	生後3~6カ月未満
	1月27日(金)	保健センター		

番号札は当日8:30から予防接種が行われる保健センターの玄関に出しています。
1歳を過ぎた子で麻疹・風しんの予防接種が済んでいない場合は早めに受けましょう。

子育て相談室

実施日	時間・場所	内容・持ち物
1月13日(金)	時間 10:00~11:30 場所 石部保健センター	内容...子どもの身体計測、成長発達、育児などについて 持ち物...母子健康手帳

献血

持ち物...献血手帳、身分証明書(運転免許証・健康保険証など)

種類	実施日	受付時間	場所	対象
成分	1月17日(火)	10:00~15:00	甲西文化ホール前駐車場	18~69歳

65歳以上の人の献血については、64歳までの間に献血経験のある人が対象です。
協力していただける人は、1月11日(水)までに保健センターへご連絡ください。
渡航歴などにより、献血できない場合があります。



乳幼児健診 内容...身体計測、問診、内科健診など

注意 乳幼児健診は、母子保健カードの安全管理など諸般の事情により、これまでどおり旧町域ごとに各保健センターで行います。お間違いのないようご注意ください。

旧甲西町域 保健センター

【三雲・三雲東・岩根・菩提寺・菩提寺北・水戸・下田小学校区】
持ち物...母子健康手帳、質問票、バスタオル(4カ月児)、歯ブラシ(10カ月児・1歳6カ月児・2歳6カ月児・3歳6カ月児)

種類	対象	実施日	受付時間	場所
4カ月児健診	平成17年9月生	1月26日(木)	13:00	保健センター
10カ月児健診	平成17年3月生	1月23日(月)	14:30	
1歳6カ月児健診	平成16年6月生	1月20日(金)	健診には多少時間がかかりまのであらかじめご了承ください。	
2歳6カ月児健診	平成15年6月生	1月17日(火)		
3歳6カ月児健診	平成14年6月生	1月12日(木)		

1歳6カ月児健診では親子歯科健診を行います。
2歳6カ月児健診ではフッ素塗布(希望者)を行います。
3歳6カ月児健診では尿検査・視力検査を行います。

旧石部町域 石部保健センター

【石部・石部南小学校区】
持ち物...母子健康手帳、質問票、バスタオル(4カ月児)、歯ブラシ(10カ月児・1歳6カ月児)

種類	対象	実施日	受付時間	場所
4カ月児健診	平成17年9月生	1月31日(火)	13:00	石部保健センター
10カ月児健診	平成17年3月生		14:30	
1歳6カ月児健診	平成16年5月生	1月19日(木)	健診には多少時間がかかりまのであらかじめご了承ください。	
	平成16年6月生			
	平成16年7月生			

1歳6カ月児健診では親子歯科健診を行います。

メタボリックシンドローム

皆さんそれぞれに新年をお迎えになられたことと思います。年末から年始にかけては生活リズムや食生活がぐずれやすい時期です。ついつい、そのままズルズルと普通の生活に戻れない...なんていうことのないようにしたいものですね。今回は、生活習慣と関連の深い「メタボリックシンドローム」についてお話しします。

「メタボリックシンドローム」とは?

ウエスト回りが太くなるタイプの「肥満」の人が、軽度でも「高脂血症」「高血圧」「糖尿病」といった生活習慣病を一人で2つ以上持っている状態をいいます。

「メタボリック」はなぜ怖い?

本人に自覚症状はありませんが、この状態は動脈硬化を急激に悪化させます。動脈硬化は心臓から体の各部分へ血液を運ぶパイプである動脈が硬くなることをいいます。動脈の内側の壁にコレステロールがたまって血管が狭くなり、それとともに血管が硬くなってもろくなります。そのため、血液が流れにくくなったり、血栓(血液のかたまり)が詰まりやすくなったりします。

動脈硬化は自覚症状がないまま進行し、心臓病や脳卒中など死に至る恐ろしい病気を招きます。湖南省は、滋賀県内の他市町に比べ、急性心筋梗塞で死亡する人の割合が高く、特に、中年期・壮年期に生活習慣病により死亡する人が多いようです。

「メタボリック」を予防・改善するために...

まずは「肥満」を予防・解消しましょう。ポイントは「食生活」と「運動」による生活習慣の改善です。
現在、保健センターで実施している高脂血症予防教室に参加している人に、実践していることについて聞いてみました。
・万歩計を毎日つけ、変化を記録する
・目標を紙に書き、目につくところに貼り付ける
・意識して、余り物を食べないようにする
・早食いをやめる、夕食を早めにとる など

あなたは何かから始めますか?

「分かっているんだけど、できない」という人、長年培った生活習慣を変えることは難しいですね。まずは身近なことから始めてみましょう。



広告掲載欄

安心・信頼はNOSAIの建物火災共済!
NOSAI 建物火災共済の特色
◎掛金が安い補償型
◎もしかの時のすばやい対応・早いお支払い

あなたの家の補償は十分ですか
一度、見直してみませんか

フリーダイヤル
NOSAI 甲賀 0120-863-031

「広報こなん」「湖南省ホームページ」に広告を掲載しませんか

「広報こなん」の広告 ・規格(1枠)縦45mm×横88mm ・掲載料(1枠)20,000円	「湖南省ホームページ」のバナー広告 ・規格(1枠)縦50ピクセル×横150ピクセル(4キロバイト以内) ・掲載料(1枠)20,000円
---	---

問い合わせ先 政策秘書課広報・広聴担当(東庁舎) 71 2314

京都新聞は滋賀の県紙として、みなさんのお手伝いをしています

2006年おめでとうございます。

今年も地域のみなさんに愛される新聞をつくっていきます。

応援します。あなたの暮らし。
ご購読のお申し込みは

京都新聞

三雲販売所	(0748)72-4607
石部販売所	(0748)77-5676
蒲生販売所	(0748)55-4556

広告掲載欄

編集後記

あけましておめでとうございます。いよいよ2006年がスタートしました。

昨年は、特に年末になってから卑劣、また陰惨な事件が相次ぎました。ここ数年、行く年を振り返っても明るい話題がほとんどないように感じるのはわたしだけでしょうか。今年は明るい話題に恵まれる年であってほしいと願わずにはられません。

明るい話題という、停滞していた経済状況が少しずつ確かなものになってきているようです。日銀大阪支店が12月中旬に発表した近畿2府4県の企業短期経済観測調査では、業況改善が中小企業にも及んでいることが示されました。いっその景気回復が進むことを期待したいですね。

「広報こなん」も明るい話題に彩られるような誌面を提供していければと思っています。担当者ともども今年もよろしく願います。



湖南省の人口

(平成17年11月30日現在)

人口	56,399人 (-22)
男	29,059人 (+1)
女	27,340人 (-23)
世帯数	20,782世帯 (+7)

編集・発行

湖南省役所 政策秘書課
 〒520-3288
 滋賀県湖南省中央一丁目1番地
 0748 72 1290(代)
 0748 72 3390



こなんの風景

雪化粧に包まれた野洲川

多くの生き物たちをはくぐむ野洲川。岸辺が白い薄化粧をほどこすこの時期にも静謐な流れをたたえている。郷土の悠久の歴史をはくぐんできた母なる川である。

【写真提供：フォト楽遊】

鶴山 飯関 田辻 林森 筒橋 浅千 米飯 長河 吉川
 村 崎 元 戸 村 田 森 木 野 代 津 谷 上 川
 彩 悠 悠 日 隼 結 優 結 ま 幸 仁 大 椎 愛 一 愛 祐
 葉 悠 翔 菜 佳 大 と 奈 な 里 衣 ほ 乃 亮 賀 菜 都 輝 咲 介

三 石 岡 石 石 石 石 石 柑 平 平 平 ル 吉 三 三
 上 部 部 部 部 部 部 子 松 松 松 西 永 雲 雲
 台 村 南 出 西 央 東 東 東 袋 松 松 甲 永 雲 雲

赤ちゃん

お誕生おめでとう

行政区名

山 前 福 志 石 南 中 望 戸 藤
 本 田 田 磨 川 西 西 月 上 川
 陽 優 尚 和 陽 藍 豊 姫 紗 藤
 菜 優 沓 那 佳 瑠 閃 歌 花 奈
 菜 優 沓 那 佳 瑠 閃 歌 花 奈

団 団 団 団 団 団 松 中 三 三
 地 地 地 地 地 地 風 苑 上 上
 中 中 北 北 北 北 山 山 台 台



平成17年11月1日〜30日掲載申込分 (敬称略)

押田 能	柴田美代子	片木茂七	白井啓子	谷越ゆき子	谷口順三	岡野義孝	谷口修	植村義文	山元うた	岩田力	内林正己	西岡の	三浦重雄	山本孝	氏名	
52	88	79	73	84	93	62	88	56	79	90	72	64	78	85	85	年齢
歳	歳	歳	歳	歳	歳	歳	歳	歳	歳	歳	歳	歳	歳	歳	歳	
団	ハツチヤイロシ	みどりの村	菩提寺	北山	岩根	岩根	岩根	石部	石部	石部	石部	柑子	夏見	夏見	行政区名	
地	北	北	北	北	北	北	北	北	北	北	北	北	北	北	北	

おくやみ申し上げます