



祝 卒業！ 新たなる旅立ちのとき (3/17・菩提寺北小学校)

CONTENTS

- 湖南市コミュニティバスの運行ルート・ダイヤなどを一部改正します…………… 2
- 湖南労働衛生センターが新たにスタートします…………… 4
- 健(検)診を受けましょう！…………… 6
- 犬の登録と狂犬病予防注射を忘れずに！…………… 9
- 65歳以上の方の介護保険料が決まりました…………… 10
- 心と心のつながりを求めて **人権作文**…………… 20
- まちのわだい…………… 22

4月1日から



湖南省コミュニティバスの運行ルート・ダイヤなどを一部改正します

市では、利用者の皆さんからの要望や、「湖南省コミュニティバス運行を考える市民会議」での意見をもとに、4月1日から湖南省コミュニティバスの運行ルート・ダイヤなどを一部改正します。

なお、今回の改正を盛り込んだ時刻表・運行系統図は、回数券・定期券の販売場所およびバスの車内に備え付けています。

今回の改正の概要は次のとおりです。

(1) 運行ルートの新設

◆ふれあい号菩提寺線(石部駅ルート)

菩提寺地域(始点・終点ともハイウェイサイドタウン)～JR石部駅間を1日8往復で運行します(ルート図は次ページ参照)。

※「石部駅行き」の始発はハイウェイサイドタウン午前6時35分発となります(「広報こなん」3月号では午前

6時40分発とお伝えしましたが、変更しています)。

※「菩提寺地域行き」の終発は石部駅午後6時55分発となります。

◆ふれあい号(JR石部駅→生田病院→下田→生田病院→JR石部駅)

1日3便で運行します(ルート図は次ページ参照)。生田病院→下田は、午前便は十二坊温泉ゆらら経由(折り返しの下田→生田病院は花園東口経由)、午後便は花園東口経由(折り返しの下田→生田病院は十二坊温泉ゆらら経由)となります(第1便は、土・日曜日、祝日、年末年始は運休します)。

(2) 運行ダイヤ・ルートの見直し

◆ふれあい号下田線(三雲駅ルート)

通勤時間帯に下田行き(三雲駅午前8時3分発)を増便します(土・日曜日、祝日、

年末年始は運休します)。

◆ふれあい号ひばりヶ丘線

午前便は主に、十二坊温泉ゆらら→ひばりヶ丘→若竹西口→サンヒルズ甲西→にぎり池→花園東口→保健センターを経由し、午後便は主に、花園東口→にぎり池→サンヒルズ甲西→若竹西口→ひばりヶ丘→十二坊温泉ゆららを経由します。

◆ふれあい号花園巡回線

ふれあい号ひばりヶ丘線に統合します。

◆ふれあい号甲西南線

・第1・2・3便および第9・10・11便を妙感寺経由とするともに、三雲が丘→三雲駅間を市道三雲畑線経由とします。また、このルート変更に伴い、現行の「荒川橋」バス停を廃止します。

・保健センターに午前1便、午後1便乗り入れ、甲西駅北口で医療センタールートに接続します。

◆めぐるくん

・①便の南公民館発を丸山発(午前6時33分)に変更します。なお、この便は西寺、東寺を経由します。
・日曜日、祝日のダイヤで石部駅発を増発します(午前7時27分発)。
・石部駅→五軒茶屋間の昼間の1便を減便し、1日4便とします。

(3) その他留意事項

◆めぐるくんのバス停の新設
「郵便局」と「古宮」の間に新たに「石部交番前」を設置します。

◆ふれあい号の旧回数券は4月1日以降は使用できませんのでご注意ください。

◆ふれあい号菩提寺線(甲西駅ルート)

「広報こなん」3月号では現行の「甲西駅行き」の始発便と「菩提寺地域行き」の終発便のみを菩提寺線(石部駅ルート)に移行する

旨をお伝えしましたが、移行は行わず、従来どおり「甲西駅行き」の始発はハイウェイサイドタウン午前6時53分発、「菩提寺地域行き」の終発は甲西駅北口午後6時発で運行します。

☆平成17年4月から平成18年1月までの間の利用者数を市ホームページに掲載していますのでご覧ください。

☆菩提寺地域～石部駅間の実証運行の利用状況は次のとおりです(一日平均約20人)。

- ・12月 394人
- ・1月 325人
- ・2月 400人

■問い合わせ先

安心安全課交通対策担当
「東庁舎」 ☎71-2311

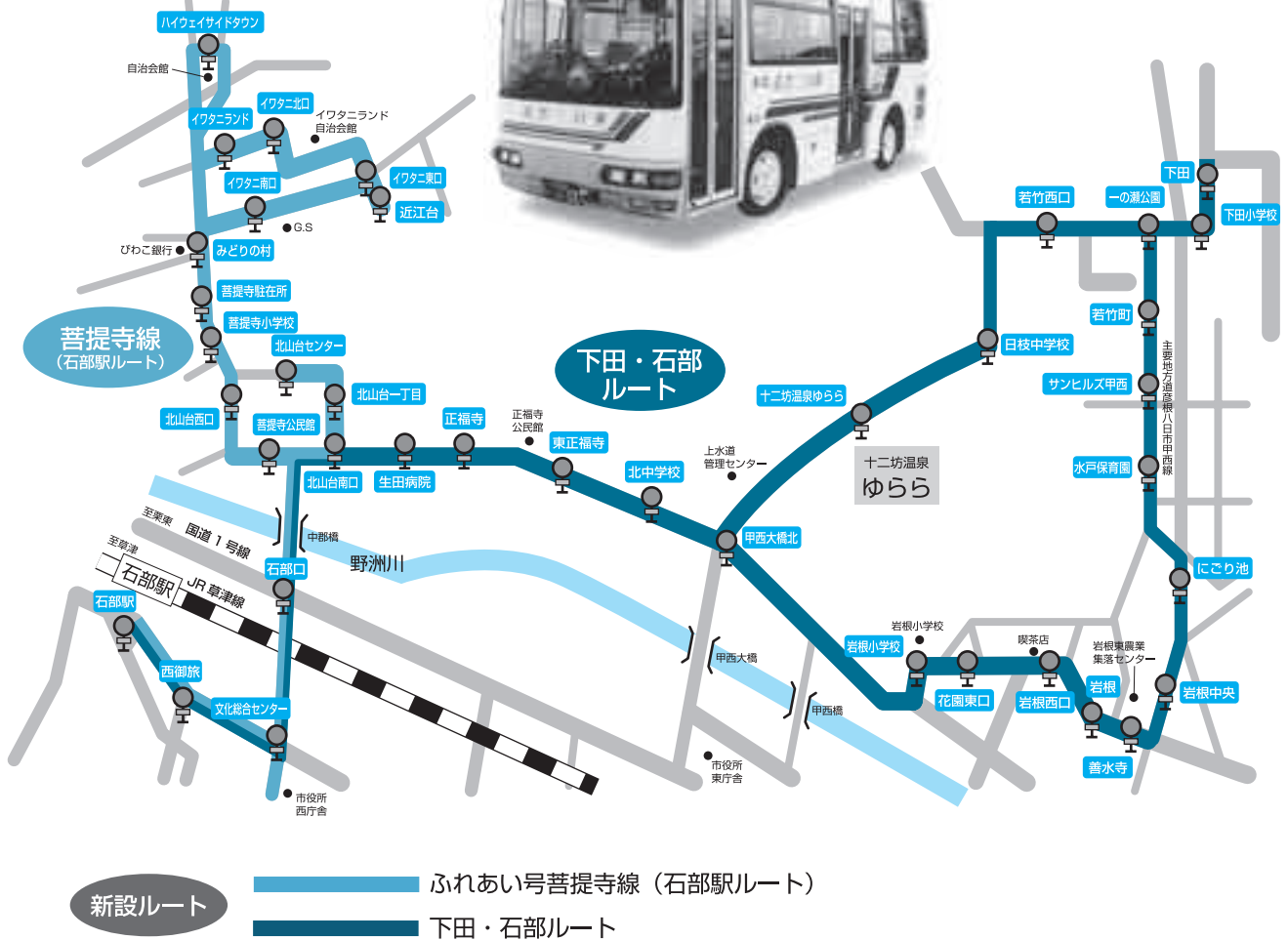

湖南市コミュニティバス運行を考える 市民会議 委員募集

市では、市民の生活交通の維持・確保を図るため、湖南市コミュニティバスを運行しています。このコミュニティバスの運行のあり方については、昨年4月に設置した「湖南市コミュニティバス運行を考える市民会議」において、市民参加のもとに検討を行い、そこでの議論を参考に運行ルートやダイヤなどの見直しを行っています。

このたび引き続き市民の皆さんの幅広い意見を求めるため、市民会議委員の一部を公募します。

■募集人数 5人

■応募資格 広い視野に立って意見や提案をしていただける市内在住の18歳以上の人(平成18年4月1日現在・高校生は除く)。

■議員や公務員は除きます。
※現在すでに市の審議会などの委員になっている人は意向に添えない場合があります。

■委嘱期間 1年間

■活動 原則として年4回程度の会議など

■応募方法 次の書類を提出

してください(郵送、FAX、Eメールでも可)。

① 応募申込書(安心安全課(東庁舎2階)、市民生活課(西庁舎1階)および各出張所に配置。市ホームページからもダウンロード可)

② 湖南市コミュニティバスの運行についての提案や意見などを800字以内にとめたレポート(様式は問いません)

※応募に要する費用は支給しません。

※申込書、レポートの返却は行いませんのであらかじめご了承ください。

■募集期間 4月17日(月)まで(必着)

■選考方法 書類選考
※選考結果については応募者全員に通知します。

■応募・問い合わせ先
安心安全課交通対策担当
〔東庁舎〕(〒5200132
88住所記載不要)

TEL 71 2311
FAX 72 2000

Eメール: anzen@city.konan.shiga.jp



湖南労働衛生センターが 新たにスタートします

市が西峰町地先で移転・新築工事を進めていた湖南労働衛生センターがこのほど完成し、4月3日から診療がスタートします。

同センターは、昭和52年（1977年）に梅影町地先に開設されました。築後約30年を経過し老朽化が進んだことから、市ではリニューアルを計画し、昨年8月から工事を進めてきました。

今後はさらなる地域医療推進のため、整った医療環境のもとでその役割を果たしていきます。



◇診療科目 内科、小児科、皮膚科

◇診療日 月～金曜日

〔午前の部〕9時～正午

〔午後の部〕3時～4時30分

※水曜日の午後の部は休診です。

■問い合わせ先

地域医療推進課〔石部医療センター内〕

☎77●4100

● 外来診療時間一覧 ●

受付時間	午前診	午後診	夜診	
	8:30～11:30	1:30～4:00	4:30～7:00	
月	内科 小児科	耳鼻咽喉科 眼科	内科 小児科	
火	内科 小児科	/	/	
水	内科 小児科 皮膚科			耳鼻咽喉科 眼科 整形外科
木	内科 小児科			内科 小児科
金	内科 小児科	耳鼻咽喉科 眼科		
土	内科 (第1・3・5週) 小児科 (第1・3・5週)	小児科予防接種は、外来診療時間以外(下記時間帯)にもできます。前日までに電話で予約してください。 ・水曜日 午後4時45分～5時15分 ・金曜日 午後4時30分～5時15分		

石部医療センター 有床診療所としてスタート

石部医療センターは平成元年（1989年）に開院、平成3年から病床数24床の病院として地域の皆さんにご利用いただいていたが、4月1日から18床の有床診療所として新たなスタートを切りました。

入院についてはベッド数が6床減ることとなりますが、今後も近隣医療機関と連携しながら地域の皆さんに信頼される医療機関をめざしていきます。

■問い合わせ先

石部医療センター

☎77●4100

外来は従来どおり内科、小児科、眼科、耳鼻咽喉科、皮膚科、整形外科の診療を行い、月・木曜日の夜診は午後7時まで延長します。また、時間外は発熱、かぜ、喘息、在宅医療について対応していますので、できるだけ午後10時までにご連絡ください。

4月1日付けで一部、 機構改革を行います

市では、より効率的で機動的な市役所をめざし、新市の行政運営の課題に取り組みため、平成18年4月1日付けで次のとおり一部、機構改革を行います。

なお、全体的な機構改革については引き続き平成18年度中にさらなる検討を進めます。

- 【総務部】
- (1) まちづくり推進課内に「住居表示推進準備室」を新設する。
 - (2) 市に対する不当要求などに対し機動的で円滑な対応を図るため、総務課に不当要

- (3) 求対策担当を設置する。改革推進課が取り組んできた行政改革、指定管理者制度、政策評価システムの業務を、より総合的・専門的に推進していくため、政策秘書課内に「行政改革推進室」を新設し、改革推進課の名称を「企画調整課」とする。
- (4) 市民や各区(自治会)からの相談業務に円滑かつ効率的に対応するため、住民総合相談担当を総務課からまちづくり推進課に移管する。

- 【健康福祉部】
- (1) 甲賀広域行政組合で取り組

- (2) 介護保険法の改正に伴い、高齢福祉介護課内に「地域包括支援センター」を新設し、基幹型在宅介護支援センターを廃止する。

- 【地域調整局】
- (1) 保健福祉部門の指揮系統を明確にするため、保健福祉課を健康福祉部に移管する。
 - (2) 窓口業務、市民サービスのワンストップ化を図るため、地域整備課を廃止し、業務を市民生活課に移管する。

- 【問い合わせ先】
- 総務課総務・情報公開担当
TEL 71・2357
FAX 72・3390

学校敷地内での全面禁煙にご協力を!

平成18年4月1日から実施

4月から、市内の小・中・高等・養護学校では、校舎内だけでなく敷地内すべてで禁煙を実施します。

喫煙の習慣が若年層に広がるなか、禁煙を促し、子どもたちの健康教育推進のために全県一斉に取り組みます。教職員だけでなく、学校を訪れ

るすべての人にご協力いただくこととなります。皆さんのご理解とご協力をよろしく願います。

【問い合わせ先】
学校教育課教育指導担当
〔西庁舎〕 TEL 77・7011

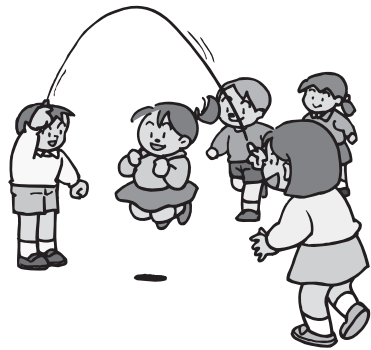

谷畑市長の

まちづくり日記

ハイチを歩く



○2月16日(木)・17日(金) 9時半、区長会研修に同行して雨中を出発、愛知少年院(豊田市)を訪れる。翌朝は快晴となり、区長会と別れて単身福井市へ向かう。雪の中、野洲川改修促進協議会のメンバーと合流し、平成16年福井豪雨の足羽川決壊現場の復興状況を視察。帰路、長浜の園児殺害事件を知る。19時帰宅。

○25日(土) 晴 9時40分、「障がい者の働き・暮らしを考えるフォーラム」を開催(市民学習交流センター)。来賓あいさつは山下英利参議院厚生労働常任委員長。第2部にパネリストとして出席し、就労支援に関して意見を述べる。終了後、國松善次知事と昼食を兼ねて意見交換。18時半、歯科医師会甲賀支部総会。

○18日(土) 曇 13時15分、漫画家のはらたいら氏を迎えて健康づくり講演会を開催(市民学習交流センター)。15時半以降、第9回アメニティーフォーラムINしがに参加(大津プリンスホテル)。障害者福祉のあり方について議論。23時帰宅。

○3月2日(木) 曇 9時半、3月議会定例会。施政方針演説をする。19時、モラロジ1心の生涯学習セミナーで来賓あいさつ。20時、代表質疑・質問の答弁書を整理。気がつくと23時45分過ぎ。警備員に鍵を開けてもらい、0時15分帰宅。

○21日(火) 曇 9時半、臨時議会。石部医療センター(24床)の有床診療所化(18床)を了承してもらう。これで機能的には大きな変化なく繰出金を1億円削減することが可能となる。19時半、第2回岩根学区タウンミーティング(岩根公民館)。21時半帰宅。

○8日(水) 薄曇 県庁で知事、副知事、知事公室長、総務部長、自治振興課長などと情報交換。各市はかなり厳しい予算編成の様子。21時半帰宅。

○23日(木) 曇晴 10時、ひまわり消費学習会と懇談。14時、甲賀広域勤労者互助会理事会(サントピア水口)。17時退庁。

○15日(水) 晴 10時45分、市老々連の合併報告を受ける。22時半帰宅。

◇胃がん検診・成人健診の内容など

	申し込みが必要です		申し込みは不要です 都合の良い日時(左ページ表1参照)にお越しください		
	胃がん検診	成人健診・胃がん検診セット	成人健診		
対象者	40歳以上 昭和42年3月31日までに生まれた人		18～39歳 昭和42年4月1日～昭和63年3月31日に生まれた人	40～64歳 昭和17年4月1日～昭和42年3月31日に生まれた人	65歳以上 昭和17年3月31日までに生まれた人
内容	バリウムを飲んで胃部のレントゲンを撮ります。	成人健診と胃がん検診を半日で受診できます。	身体測定・検尿・血圧測定・問診・血液検査	18～39歳の検査項目+診察・肝炎ウイルス検査(対象者:下表参照)・眼底検査・心電図検査	40～64歳の検査項目+胸部レントゲン撮影
受診料	1,000円 ※65歳以上は無料です。	2,300円 ※65歳以上は無料です。	1,000円	1,300円	無料
その他	成人健診・胃がん検診セットの日でも胃がん検診単独で受診できます。 ※成人健診単独での受診はできません。 【申込期間】4月3日(月)～4月21日(金) 午前8時30分～午後5時15分 ※土・日曜日を除く 【申込方法】左ページの表1・表2で日程をご確認のうえ、電話☎72●4008で、または直接保健センターの窓口でお申し込みください。 ※FAX・郵便での申し込みはできません。 ※各日とも定員があるため、ご希望に添えない場合があります。 ※申し込みをした人には、検診日の約1週間前に受診はがきを送付します。		【健診期間】4月17日(月)～6月6日(火) 下半期には実施しませんので、必ずこの期間に受診してください。 【健診当日の持ち物】 受診料(上記参照)・健康手帳・案内はがき(お持ちの人のみ)・問診票および採尿容器(事前に取りに来ていただいた人) ※健康手帳をお持ちでない人は、健診当日に発行します。		

健(検)診が始まります。体調管理のために忘れずに受診しましょう。

年に一度の健康チェック！ 健(検)診を受けましょう！

問い合わせ先

○保健センター ☎72●4008
○石部保健センター ☎77●7008

肝炎ウイルス検査

平成14年度から成人健診時にB型・C型肝炎ウイルス検査を実施しています。次に該当する人が今年度の対象です。平成14～17年度に肝炎ウイルス検査を受けている人は受けられません。

【対象】

◆節目年齢の人(左表参照)

40歳	昭和41年4月1日～昭和42年3月31日生
45歳	昭和36年4月1日～昭和37年3月31日生
50歳	昭和31年4月1日～昭和32年3月31日生
55歳	昭和26年4月1日～昭和27年3月31日生
60歳	昭和21年4月1日～昭和22年3月31日生
65歳	昭和16年4月1日～昭和17年3月31日生
70歳	昭和11年4月1日～昭和12年3月31日生

※すべて年度末年齢です。

◆節目年齢以外の40歳以上の人で左記に該当する人

- ア)過去に肝機能異常を指摘されたことのある人
- イ)手術などで広範囲な処置を受けたことのある人、または妊娠・分娩時に大量の出血があった人で定期的に肝機能検査を受けていない人

健診結果を 生活改善の目安に

元気な毎日を過ごすには、日ごろから自分の健康状態に関心を持つことが大切です。健診により、自分の体の状態を知ることができ、また生活を振り返ることで食事や運動、喫煙などの生活習慣の改善に生かすことができます。健診結果を活用して生活習慣を見直し、健康を維持していきましょう。

【40～64歳の人へ】

この年代は、毎年、コレステロール値の高い人が非常に多く見つかっています。その原因として運動不足や過食が指摘されていますが、これらの人は将来メタボリックシンドローム(※)にならないために生活習慣を見直すことが大切です。病気を早めに見つけ、健康な毎日を過ごすために健診を役立てましょう。

※メタボリックシンドローム
：ウエスト回りが太くなるタイプ「肥満」の人が、軽度でも「高脂血症」「高血圧」「糖尿病」といった生活習慣病を一人で2つ以

表1：成人健診、成人健診・胃がん検診セット日程

検診種類		成人健診・胃がん検診セット	成人健診	
受付時間		午前9時～10時30分	午前9時30分～11時	午後1時30分～3時
4月17日	月		保健センター	
4月18日	火		三上台自治会館	菩提寺公民館
4月19日	水		みどりの村自治会館	近江台自治会館
4月20日	木		イワタニランド自治会館	ハイウェイサイドタウン自治会館
4月24日	月		正福寺公民館	北山台自治会館
4月25日	火		平松草の根ハウス	中央東自治会館
4月26日	水		針公民館	
4月27日	木		岩根公民館	岩根会館
4月28日	金		松籟会館	
5月8日	月		石部保健センター	
5月9日	火		石部保健センター	
5月10日	水		妙感寺公民館	
5月11日	木	三雲公民館○		三雲公民館
5月12日	金	柑子袋公民館●		柑子袋公民館
5月15日	月	保健センター○		保健センター
5月16日	火	保健センター○		保健センター
5月17日	水	保健センター●		保健センター
5月18日	木	保健センター○		保健センター
5月23日	火		下田公民館	
5月24日	水	サンヒルズ甲西●		サンヒルズ甲西
5月25日	木	サンヒルズ甲西○		サンヒルズ甲西
5月26日	金	保健センター●		保健センター
5月29日	月	保健センター○		中山区集会所
5月30日	火		じゅらくの里	
5月31日	水	石部保健センター○		石部保健センター
6月1日	木	石部保健センター●		石部保健センター
6月2日	金	石部保健センター○		石部保健センター
6月5日	月	保健センター○		
6月6日	火		保健センター	

表2：胃がん検診日程

受付時間		午前9時～10時30分
6月14日	水	岩根公民館 ○
6月15日	木	北山台自治会館 ●
6月16日	金	菩提寺公民館
6月19日	月	下田公民館
6月20日	火	石部保健センター

表中の○は女性優先日、●は男性優先日です。
 指定の性別の人から受付を行います。指定の性別でない人も申し込みはできますが、当日の受付時間が遅くなりますのでご了承ください。優先日以外の日は男女混合で受付を行います。
〈定員〉 各会場100人
 (岩根公民館・北山台自治会館は50人)

自分の体調の変化を正しく受けとめ、家族や友人たちとの豊かな時間を大切にしたいですね。成人健診は豊かな老後を過ごすためのお手伝いをします。

市では、健診結果と併せて総合的に判定し、個人に合った介護予防プランを立てます。具体的なサービスとしては、体力向上教室、機能訓練、栄養改善教室、料理教室、口腔ケア教室、閉じこもり予防教室などがあります。

「この1年間で転んだことがありませんか」「毎日の生活に充実感がありますか」など日常の生活に関する質問を行います。

従来の健診に加え、「生活機能に関する問診」を実施、老化の兆しを早期に発見して、健康の維持・向上につなげていきます(これらを総称して「介護予防」といいます)。具体的には「お茶や汁物などでもせることがありますか」

【65歳以上の人へ】
 従来に加えて、「生活機能に関する問診」を実施、老化の兆しを早期に発見して、健康の維持・向上につなげていきます(これらを総称して「介護予防」といいます)。具体的には「お茶や汁物などでもせることがありますか」

【成人健診問診票と尿検査容器】

4月3日から下記の場所に配置しています。

64歳以下の人…水色の問診票
 65歳以上の人…ピンク色の問診票
 健診当日にも用意していますが、混雑を避けるため、なるべく事前に持ち帰っていただき、記入・採尿のうえ、受診時にお持ちください。
 ※胃がん検診は検診当日に会場にて記入してください。

＝配置場所＝

保健センター、石部保健センター、高齢福祉介護課〔東庁舎〕、各公民館(三雲、柑子袋、石部南、岩根、菩提寺、下田)、各会館(三雲、夏見、松籟、岩根)、三雲教育集会所、市民学習交流センター(サンヒルズ甲西)本館

【番号札について】

午前：8時30分～ 午後：1時～
 それぞれ各会場に用意しています。
 ◇年齢は平成19年3月31日到達時での満年齢です。
 ◇64歳以下の人で市民税非課税世帯等に該当する人は、すべての健(検)診について受診料免除の制度があります。事前に申請が必要ですので、受診日の1週間前までに保健センターへご連絡ください。
 ◇いずれの健(検)診も日時・会場が変更になる場合がありますので、ご了承ください。

【通訳について】

◇手話通訳が必要な人は、4月3日(月)～21日(金)に社会福祉課〔東庁舎〕もしくは保健センターでお申し込みください。FAXでの申し込みをご希望の人には、専用用紙を送りますので、氏名・住所・生年月日・FAX番号を明記のうえ、保健センター(FAX72●1481)へ送ってください。
 ◇下記期日には、ポルトガル語・スペイン語の通訳を行っています。
 5月17日(水)・24日(水)、6月1日(木)

◇**大腸がん検診容器配布日** 申し込みは不要です。直接配布場所にお越しください。

配布日	場	所	内容・対象・受診料
4月4日	火	保健センター 午前9時～午後5時	
4月5日	水	三雲公民館 午前9時～11時30分	柑子袋公民館 午後1時30分～4時
4月6日	木	菩提寺公民館 午前9時～11時30分	イワタニランド自治会館 午後1時30分～4時
4月7日	金	下田公民館 午前9時～11時30分	サンヒルズ甲西 午後1時30分～4時
4月10日	月	石部保健センター 午前9時～午後5時	
4月11日	火		
4月12日(水)～ 5月18日(木)		保健センター 午前9時～午後5時 ※土・日曜日、祝日の配布はありません。	
5月22日(月)～ 5月29日(月)		石部保健センター 午前9時～午後5時 ※土・日曜日の配布はありません。	

◇**子宮頸部がん検診【医療機関受診】**

対象：20歳以上の女性

受診方法：下表の医療機関へ直接申し込み、受診してください。

受診期間：4月1日(土)～平成19年3月31日(土)

受診料：1,700円(65歳以上無料) ※医療機関窓口でお支払いください。

持ち物：身分を証明するもの(健康保険証など)

※病院によっては検診日時を定めている場合があります。ご確認のうえ受診してください。

☆☆☆変更しました☆☆☆

- ◆受診方法が変わりました。
- ◆20歳以上の女性が対象になりました。
- ◆体部がん検診の公費負担はなくなります。
- ◆平成19年度から2年に1度になります。

医療機関名		電話番号	医療機関名	電話番号	
湖南省	野村産婦人科	72-6633	甲賀市	公立甲賀病院	62-0234
栗東市	済生会滋賀県病院	077-552-1221		親愛レディースクリニック	63-3321
	ちばレディースクリニック	077-551-5383		濱田クリニック	65-3737
	はなだ婦人クリニック	077-551-2175		水口市民病院	62-3346
	渡辺産婦人科	077-551-1331		久保産婦人科	077-583-8778
草津市	入江産婦人科	077-563-5223	守山市	坂井産婦人科	077-581-0565
	近江草津病院	077-567-3610		南條医院	077-585-0026
	草津総合病院	077-563-8866		明愛産婦人科	077-582-6686
	清水産婦人科医院	077-563-9377		守山市民病院	077-582-5151
	東田医院	077-562-3076	野洲市	山本内科婦人科クリニック	077-581-1777
	ハピネスバースクリニック	077-564-3101		岸本産婦人科	077-586-1821
	南草津野村病院	077-561-3788		平田医院	077-588-2111
	山田産婦人科	077-562-1175		野洲病院	077-587-1332

◇**女性セット検診【集団検診】** (子宮頸部がん検診+乳がん検診(視触診+マンモグラフィ)+乳がん自己検診教室)

10月以降に実施します。詳しくは下半期の「保健センターだより」および「広報こなん」10月号でご案内します。

対象：子宮頸部がん検診(30歳以上)：医療機関で受診していない人またはその予定のない人

乳がん検診(40歳以上)：奇数年生まれ(西暦)の人または偶数年生まれの人で昨年受けていない人

乳がん自己検診教室：どの年齢の人でも受けていただけます。

子宮がん検診についての注意事項

- 平成19年度から公費負担が2年に1度になります。平成19年度に公費負担を受けられるのは偶数年生まれ(西暦)の人です。奇数年生まれの人は今年度中に、医療機関もしくは下半期に実施する集団検診で受診してください。
- 今年度から体部がん検診は行いません。受診する場合は実費となりますのでご了承ください。
- 子宮頸部がん検診(集団検診)は30歳以上の人を対象です。20歳代の方は医療機関での受診のみとなります。
- 医療機関および集団検診の重複受診はできません。

平成18年度 犬の登録・狂犬病予防注射 日程表

第 一 次	4月17日(月)	9:20 ~ 10:00	石部保健センター
		10:10 ~ 10:30	松籟会館
		10:40 ~ 11:10	石部コミュニティセンター
		11:20 ~ 11:50	石部南公民館
		13:00 ~ 13:20	東寺公民館(東寺多目的集会施設)
		13:30 ~ 13:40	西寺公民館(西寺多目的集会施設)
	4月18日(火)	9:10 ~ 10:00	北山台自治会館
		10:10 ~ 10:50	菩提寺公民館
		11:00 ~ 11:30	みどりの村自治会館
		11:40 ~ 12:00	近江台自治会館
		13:00 ~ 13:40	イワタニランド自治会館
		13:50 ~ 14:20	三上台自治会館
4月19日(水)	9:10 ~ 10:00	三雲公民館	
	10:10 ~ 10:30	妙感寺多目的集会所	
	10:40 ~ 10:55	三雲が丘自治会館	
	11:05 ~ 11:20	朝国公民館	
	11:30 ~ 11:45	岩根会館	
	13:00 ~ 13:30	岩根公民館	
4月21日(金)	9:10 ~ 9:50	下田公民館	
	10:00 ~ 10:20	緑ヶ丘自治会館	
	10:30 ~ 10:50	下田桐山自治会館	
	11:00 ~ 11:25	中山区集会所	
	11:35 ~ 11:55	大谷区集会所	
	13:00 ~ 13:45	市民学習交流センター(サンヒルズ甲西)本館	
4月24日(月)	9:10 ~ 9:40	吉永公民館	
	9:50 ~ 10:10	夏見公民館	
	10:20 ~ 10:40	針公民館	
	10:50 ~ 11:05	赤松台自治会館	
	11:15 ~ 11:35	平松公民館	
	13:00 ~ 13:50	柑子袋公民館	
第 二 次	5月22日(月)	9:10 ~ 9:30	妙感寺多目的集会所
		9:40 ~ 10:30	三雲公民館
		10:40 ~ 11:10	岩根公民館
		11:20 ~ 12:00	市民学習交流センター(サンヒルズ甲西)本館
		13:10 ~ 13:50	下田公民館
		14:05 ~ 14:35	市役所(東庁舎)
	5月23日(火)	9:30 ~ 10:15	北山台自治会館
		10:25 ~ 10:55	みどりの村自治会館
		11:05 ~ 11:45	イワタニランド自治会館
		13:00 ~ 13:40	菩提寺公民館
		13:55 ~ 14:35	柑子袋公民館
		5月24日(水)	9:20 ~ 10:00
10:10 ~ 10:30	松籟会館		
10:40 ~ 11:10	石部コミュニティセンター		
11:20 ~ 11:50	石部南公民館		
13:00 ~ 13:20	東寺公民館(東寺多目的集会施設)		
13:30 ~ 13:40	西寺公民館(西寺多目的集会施設)		
13:50 ~ 14:30	宝来坂集会所		

犬の飼い主の皆さんへ 犬の登録と狂犬病予防注射を忘れずに！



狂犬病予防法では、犬の登録および予防接種(毎年)が義務づけられています。本年度も左表のとおり巡回して実施しますので、次の点に留意のうえ、必ず行ってください。また、愛犬の死亡や、

飼い主・住所の変更など、登録事項に変更がある場合は、登録事項変更届を提出しなければなりませんので、会場で申し出てください。
【留意点】
○会場で事故が起こらないよ

う、犬を十分にしつけられる人が連れてきてください(首輪、引き綱を確認のと)。
○生後90日以内の犬や、妊娠中または出産後間もない母犬は接種できません。

○病気など気になる症状がある場合や、過去に注射などを受けたあとに体調を崩したことがある犬については、必ず注射の前に申し出てください(体調が悪いときに注射を受けると、悪化するなど生命にかかわることがあります)。
○会場での犬のふんや尿の後始末は飼い主自身が行ってください(袋とスコップを忘れずに！)。

犬の散歩時には、必ずふんの後始末を

犬のふんの後始末は飼い主の責任です。ふんの放置は、周囲に不快感を与え、衛生的にも問題です。ビニール袋などを携帯し、必ず回収しましょう。

- 【当日の持ち物】
- 終身登録を受けている場合)
- 登録(愛犬)カード
- 予防注射手数料
-3,200円
- 【新規登録の場合】
- 登録手数料
-3,000円
- 予防注射手数料
-3,200円
- ※予防注射の接種は、社団法人滋賀県獣医師会獣医師(片岡久人先生・安井園彦先生)が行います。
- ※予防注射は動物病院でも接種できますが、その場合、手数料が変わることがあります。
- 【問い合わせ先】
- 環境課環境保全担当(東庁舎)
- ☎71-2326

65歳以上の人の介護保険料が決まりました

介護保険の財源

第1号被保険者(65歳以上の人の介護保険料が変動する主な要因)

市ではこのたび、平成18年度からの3年間の「湖南市高齢者保健福祉計画・介護保険事業計画」を策定し、介護保険料の見直しを行いました。平成15年度から17年度の高齢者数や要介護(要支援)認定者数、介護サービスの利用状況などから、平成18年度から平成20年度までの3年間の介護保険料を次のとおり決定しました。

保険料基準額
月額 4,186円
(平成17年度3,600円)

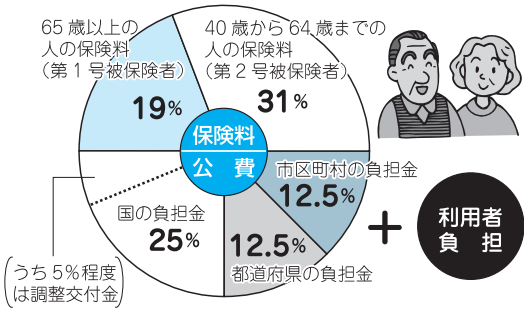

介護保険料決定の流れ

1 高齢者数と要介護(要支援)認定者数を見込みます

高齢者数と認定者数がどのくらい見込まれるかで必要なサービス量(給付費)が上下し、保険料の設定に大きく影響します(表1)(表2)。

2 施設・居住系サービスの利用者数を見込みます

平成18年度から平成20年度までの甲賀圏域の介護保険施設のベッド数をもとに、入所者の要介護度の重度化を考えながら利用者数を見込みます(表3)。

3 居宅サービスの利用者数を見込みます

利用者の要介護度別人数を見込みます。要介護(要支援)認定者数から施設サービス利用者数などを差し引き、受給率を乗じて見込みます(表4)。

1. 介護保険財源における第1号被保険者(65歳以上の人の介護保険料が変動する主な要因)

負担割合は、平成15年度から平成17年度までは18%でしたが、平成18年度から平成20年度までは19%となり、約200円の増加となりました。

2. 国の負担が減少

原則として、介護サービス費などの20%の負担金と5%の調整交付金が国の負担です。湖南市は全国平均に比べ、高齢化率が低く、また高齢者の所得が高いため、調整交付金の交付率が平成18年度は3.05%、平成19年度は3.0%、平成20年度は2.95%と徐々に下がります。これにより、約1000円の増加となります。

3. サービス利用者の増加と重度化

施設サービス(介護老人福祉施設)については、入所者が増加傾向にあり、その介護度も重度化していることから、約125円の増加となります。また、居宅サービスにつ

4. 税制改正に伴う激変緩和措置

税制改正により、平成17年度まで市町村民税が非課税だった人が平成18年度から課税となる場合があります。これにより、旧2段階の人が4段階になったり、旧3段階の人が5段階になったりし、大幅な負担増になることがあります。

5. 介護給付費準備基金の繰り入れ

これを緩和するため、段階的に負担を増やし、3年目の平成20年度に本来の保険料を納めてもらう激変緩和措置を実施します。これにより約78円の増加となります。

(表1) 高齢者数の見込み(65歳以上の人)

	平成18年1月末	平成18年度	平成19年度	平成20年度
前期高齢者数(65~74歳)	4,202	4,382	4,628	4,887
後期高齢者数(75歳以上)	2,933	3,068	3,249	3,393
計	7,135	7,450	7,877	8,280

(表2) 要介護(要支援)認定者数(65歳以上の人)の見込み

	平成18年1月末	平成18年度	平成19年度	平成20年度
要支援1,2	176	355	382	400
要介護1~5	803	743	802	838
計	979	1,098	1,184	1,238

〈用語説明〉

- 審査支払手数料 サービス事業所から請求された内容の審査やサービス事業所への支払いを委託している国保連合会へ支払う手数料
- 介護給付費準備基金 保険給付費に要する費用の財

(表3) 施設・居住系サービスの利用者数の見込み (人)

	平成17年度 11月実績	平成18年度	平成19年度	平成20年度
介護老人福祉施設 (特別養護老人ホーム)	95	100	120	145
介護老人保健施設 (老人保健施設)	66	72	72	72
介護療養型医療施設 (療養病床等)	54	60	60	60
認知症対応型共同生活 介護(グループホーム)	22	27	31	31
特定施設入所者生活介 護(有料老人ホーム等)	1	1	1	1
計	238	260	284	309

(表4) 居宅サービスの利用者数の見込み (人)

	平成17年度 11月実績	平成18年度	平成19年度	平成20年度
要支援1	要支援116	99	107	112
要支援2		156	172	185
要介護1	222	82	86	92
要介護2	95	123	136	142
要介護3	72	75	85	91
要介護4	57	60	62	58
要介護5	34	51	53	55
計	596	646	701	735

介護保険料 (単位：円)

		対象者	平成18年度 月額	平成19年度 月額	平成20年度 月額
第1段階		生活保護の受給者、老齢福祉年金の受給者で、本人および世帯員全員が住民税非課税の人	1,800	1,800	1,800
第2段階		本人および世帯員全員が住民税非課税で、合計所得金額と課税年金収入の合計額が80万円以下の人	1,800	1,800	1,800
第3段階		本人および世帯員全員が住民税非課税で、第2段階以外の人	2,930	2,930	2,930
第4段階 (基準額)	本人は住民税非課税者で、世帯に市民税課税者がいる人	税制改正により第1段階からの対象者	2,721	3,475	4,186
		税制改正により第2段階からの対象者	2,721	3,475	
		税制改正により第3段階からの対象者	3,391	3,852	
		税制改正による激変緩和措置対象外の人	4,186	4,186	
第5段階	本人が住民税課税者で、合計所得金額が200万円未満の人	税制改正により第1段階からの対象者	3,014	4,186	5,233
		税制改正により第2段階からの対象者	3,014	4,186	
		税制改正により第3段階からの対象者	3,768	4,563	
		税制改正により第4段階からの対象者	4,521	4,856	
		税制改正による激変緩和措置対象外の人	5,233	5,233	
第6段階		本人が住民税課税者で、合計所得金額が200万円以上の人	6,279	6,279	6,279
第7段階		本人が住民税課税者で、合計所得金額が450万円以上の人	7,744	7,744	7,744

4 介護サービスに必要な給付費を見込みます

施設・居住系サービスの年間給付費については次のように算出します。まず予測した利用者数に一月の給付費(一人当たり)を乗じて、さらに12カ月を乗じて算出します(表5)。

居宅サービスの年間給付費については次のように算出します。まず利用者数(認定者×介護度ごとのサービス利用率)を見込み、それに一月の利用回数(一人当たり)を乗じます。それに12カ月を乗じて年間必要サービス量をはじき出したあと、さらに1回当たりの給付費を乗じて算出します(表6)。

施設・居住系サービス費と居宅サービス費と特定入所者介護サービス費と高額介護サービス費と審査支払手数料の合計を標準給付費といいます(表7)。

5 地域支援事業費を見込みます

支援や介護が必要とならないように市が行う介護予防事業の費用です(表8)。

6 保険料を試算します

市では低所得対策の一つとして保険料の段階を7段階に設定し、また、保険料の激変緩和措置を実施します。これらを含めて保険料を算出します。計算式は12ページのとおりです。

【お知らせ】
今月中旬に介護保険料の仮徴収(仮決定)の通知書を送ります。必ず通知書をお読みください。また、介護保険法の改正に伴い新しくなった「介護保険被保険者証」も併せて送付しますので必ずご確認ください。

3. 保険料収納率 市が第1号被保険者に対して賦課する保険料総額に対して、実際に収納される保険料の見込額の割合(今期は98.5%)。源として、各年度の過不足を調整するために設置している基金。各年度において剰余金が生じる場合は基金に積み立てを行い、不足の場合は取り崩して給付費に充てる。

保険料を滞納すると…

介護保険は介護が必要になったときの支え合いのしくみです。保険料を滞納していると滞納期間に応じたような措置がとられますので、必ず保険料を納めてください。



支払方法の変更

1年以上→費用の全額をいったん自己負担していただきます。この場合は後日、市の窓口申請して、費用の9割の払い戻しを受けていただくことになります。



保険給付の一時差し止め

1年6か月以上→費用の全額を負担していただきます。上記の措置により、後日払い戻されることになっている費用の一部または全部を、一時的に差し止めます。また、払い戻される費用を滞納している保険料に充当します。



給付額減額等の措置

2年以上→その滞納している期間に応じた、一定期間、保険給付の割合が9割から7割に引き下げられるほか、高額介護サービス費などの支給が受けられなくなります。

問い合わせ先

高年齢福祉介護課介護保険担当
〔東庁舎〕

FAX 72 71
72 71
3 2
7 3
8 5
8 6



(表5) 施設・居住系サービスの総給付費

(円)

	平成18年度	平成19年度	平成20年度	3年間合計
介護老人福祉施設(特別養護老人ホーム)	274,795,318	338,069,338	412,882,933	1,025,747,589
介護老人保健施設(老人保健施設)	225,518,430	228,066,292	229,989,081	683,573,803
介護療養型医療施設(療養病床など)	254,654,955	275,742,102	291,557,462	821,954,519
認知症対応型共同生活介護(グループホーム)	74,408,031	84,595,485	84,762,376	243,765,892
特定施設入居者生活介護(有料老人ホームなど)	2,052,939	2,112,525	2,157,215	6,322,679
計	831,429,673	928,585,742	1,021,349,067	2,781,364,482

(表6) 居宅サービスの総給付費

(円)

	平成18年度	平成19年度	平成20年度	3年間合計
介護予防サービス(要支援1, 2)	183,708,623	213,081,139	239,137,518	635,927,280
居宅サービス(要介護1～5)	528,755,886	613,534,747	670,585,720	1,812,876,353
地域密着型サービス	66,952,521	76,552,693	95,601,761	239,106,975
計	779,417,030	903,168,579	1,005,324,999	2,687,910,608

(表7) 標準給付費の見込み

(円)

	平成18年度	平成19年度	平成20年度	3年間合計
総給付費(施設・居住系サービス+居宅)	1,610,846,703	1,831,754,321	2,026,674,066	5,469,275,090
特定入所者介護サービス費	55,035,000	55,316,238	64,537,283	174,888,521
高額介護サービス費	12,251,480	13,905,974	13,927,414	40,084,868
審査支払手数料	2,343,840	2,681,280	2,912,700	7,937,820
計	1,680,477,023	1,903,657,813	2,108,051,463	5,692,186,299

介護保険料の計算方法

$\{[(標準給付費(表7) + 地域支援事業費(表8))] \times 第1号被保険者の負担割合 + 調整交付金5\%相当分(表9) - 調整交付金交付見込額(表10) - 介護給付費準備基金繰入額\} \div 保険料予定収納率 = 3年間保険料必要額$
 $3年間保険料必要額 \div 被保険者見込数 \div 12カ月 = 介護保険料(月額)$

(表8) 地域支援事業費の見込み

(円)

	平成18年度	平成19年度	平成20年度	3年間合計
地域支援事業費	26,881,000	36,682,000	37,905,000	101,468,000

(表9) 調整交付金相当額(各年度の標準給付費×5%)

(円)

	平成18年度	平成19年度	平成20年度	3年間合計
交付金額	84,023,851	95,182,891	105,402,573	284,609,315

(表10) 調整交付金交付見込額

(円)

	平成18年度	平成19年度	平成20年度	3年間合計
交付率見込み	3.05%	3%	2.95%	
交付金額	51,254,000	57,109,000	62,187,000	170,550,000

国民年金からのお知らせ

国民年金保険料が見直され、平成18年4月分から平成19年3月分までの保険料は、月額13,860円になりました。

毎月の保険料の納付を口座振替の早割制度(当月末振替)にすると、保険料が月々50円の割引となり、お得です。ぜひご利用ください。

また、平成18年4月分から平成19年3月分までの保険料を納付書による現金払いでまとめて納付(1年前納)すると、保険料が2,950円の割引となり、大変お得です。納付期限は平成18年5月1日(月)です。お手元に納付書がない場合は草津社会保険事務所までご連絡ください。

学生の皆さんへ！学生納付特例制度をご存じですか？

国民年金保険料の納付が困難な学生で、学生本人の前年所得が一定基準以下の場合、申請して承認されれば保険料の納付が猶予されます。承認期間は原則4月から翌年3月までです。手続きの際には次のものをお持ちください。

お知らせ

- ①年金手帳
- ②印鑑
- ③新学年の在学証明書または学生証(コピーの場合)は裏表をコピーしたもの

社会保険事務所では年金相談の時間を延長しています

- 平日時間延長日(午後7時まで)
- 4月3日(月)・10日(月)・17日(月)・24日(月)
- 休日開庁実施日(午前8時30分～午後4時)
- 4月8日(土)

問い合わせ先

- 国民年金保険料に関することは
草津社会保険事務所国民年金業務課
☎077-567-2220
- 年金給付、年金相談に関することは
草津社会保険事務所年金給付課
☎077-567-1311
- ねんきんダイヤル
「年金請求などの電話相談」
☎0570-05-1165
- 「年金受給者の電話相談」
☎0570-07-1165

重度心身障害者・同老人の福祉医療に該当しませんか

障害者自立支援法が4月1日から施行され、知的障害者入所施設に入所している人の公費負担医療が廃止されました。

これに伴い、湖南省に住所を置き、市内の施設に入所している人のうち資格認定要件に該当する人は、重度心身障害者または同老人(65歳以上の人)の福祉医療費助成の対象となりますので、必要な書類をそろえて申請してください。

なお申請書の提出については、各施設で取りまとめています。

その場合があり、湖南市に住所がある場合は、それぞれの入所施設にお問い合わせください。

- 資格認定要件
療育手帳をお持ちの18歳以上の入所者
- 所得制限
本人、配偶者および扶養義務者の所得額が限度額を超えている場合は対象となります。
- 必要な書類
療育手帳の写し
障害年金証書の写し(65歳以上の人)
健康保険証の写し
扶養義務者などの平成17年

度市町村民税の課税証明書(平成16年分所得)(平成17年1月1日現在、湖南市に住所がなかった人はそのときの住所地で課税証明書をお取りください)

■有効期限
7月31日(月)まで
※8月1日からは、平成17年分所得などにより改めて審査し、交付・更新を行います。

- 問い合わせ先
○市民課国保年金担当(東庁舎)
☎71-2324
○市民生活課国保年金老人医療担当(西庁舎)
☎77-7015

湖南省地域包括支援センター運営協議会 委員募集

4月から介護保険制度の大幅な改正が行われます。これに伴い、市では高齢者の総合相談窓口や介護予防の中核機能を担う地域包括支援センターを高齡福祉介護課内に設置します。また、このセンターを適正かつ円滑に運営していくために地域包括支援センター運営協議会も併せて設置します。

そこで、この運営協議会に介護保険第1号被保険者(65歳以上の人)の意見を反映させるため、次のとおり委員を募集します。

- 応募資格
運営協議会(平日の昼間に開催。年に2回程度)に出席していただける人
- 募集人員
市内在住の65歳以上の人…2人
※応募者多数の場合は抽選となります。
- 任期
平成18年4月(委嘱の日)～平成21年3月31日
- 応募方法
住所、氏名、年齢、電話番号と「委員の応募」と明記して、はがき、FAXまたはEメールで4月20日(木)までに応募してください。
- 応募・問い合わせ先
高齡福祉介護課(東庁舎)(〒520-3288 住所記載不要) ☎71-2356 FAX72-3788
Eメール: kaigo@city.konan.shiga.jp

市民ぐるみで 子どもたちの安全を！

昨年は広島県と栃木県で、下校中の小学校1年生の児童が殺害される事件が連続して発生しました。また、本県においても今年2月に幼稚園児が殺害される事件が起きたことは記憶に新しいところで

す。社会の中で最も弱い立場にある子どもたちは、犯罪者に狙われやすい存在です。市内においても例外ではなく、平成17年度も今年2月末までの時点で13件の不審者事案が発生し、不安が高まっている状況にあります。

こうした状況から市では、児童・生徒の下校時間帯を中心に2台のパトロール車で巡回を行う一方、地域ボランティア・PTAの皆さんの協力を得ながら地域防犯意識の向上のための啓発活動も行っています。

また、多くの市民の皆さんが無理なく参加できる取り組みとして**「門口お帰り運動」**を展開しています。



「門口お帰り運動」とは？

地域の皆さんに自宅の門口に立っていただき、下校中の児童・生徒に対し「お帰りなさい」「車には気をつけて」などと声かけを行っていただくものです。

○気楽に！

気負わず、肩肘を張らず、日常のあいさつと同じような感覚で、ふだんの生活の一部として気楽にやりましょう。

○気長に！

短期間では効果は期待できません。気長に続けられ、やがて防犯の輪が広がり、気づかないうちに犯罪の起こりにくい環境が作り出されます。

○危険なく！

せっかくボランティアで行っていても、事故に遭ったり、けがをしたりするのは、元も子もありません。危険なことをする必要はありません。不審者を見つけた場合はすぐに警察に通報するようご協力ください。

西庁舎の時報サイレン

吹鳴時間を短縮します

市では、合併以前の旧石部町ときから、毎日、正午と午後5時に西庁舎に設置しているスピーカーから時報サイレンを鳴らしています。

近年、市民の生活スタイルや就業時間帯が多様化しており、「サイレンのボリュームを下げてほしい」などの声が寄せられたことから、市では今年1月に旧石部町域の住民を対象に、時報サイレンの吹鳴に関するアンケート調査を

実施しました。その結果、「子どもたちの帰宅を促すのに有用」「規則正しい生活を送るのに便利」と継続を求める意見が多数を占めました(約80パーセント)。

この結果を踏まえ、これからのあり方について検討した結果、引き続き従来のかたちで継続していくことを決定しました。しかし、苦痛を感じているかたへの配慮として、吹鳴時間を5秒短縮、現在10



秒間で実施しているところですので。

市民の皆さんのご理解とご協力をお願いします。

問い合わせ先
市民生活課管理担当(西庁舎)
☎77-7007

市営住宅入居者募集

■募集する住宅

茶釜団地 2戸(3DK)
[岩根363番地]

■家賃(月額)

部屋および収入によって変わります

■敷金 家賃の3倍

※応募申し込みは1世帯1戸に限ります。

■申込資格

①現在同居しているか、同居しようとする親族があること

②入居予定者全員の収入月額合計が20万円以下であること(所定控除後の金額)

③市内に3カ月以上在住、または6カ月以上(同一職場に3カ月以上)在勤していること

④現在住宅に困窮していることが明らかでないこと

⑤市税などを滞納していない人であること

※今回の募集住宅は、単身入居はできません。

■申込書配布・受付期間

4月5日(水)～17日(月)の午前9時～午後5時(土・日曜日、祝日は除く)に建設課で配布、受け付けます。

■入居決定方法 書類審査

※申込者多数の場合は公開抽選とします。

■公開抽選予定時期

5月上旬

■入居予定日 6月1日(木)

■申し込み・問い合わせ先
建設課管理担当(東庁舎)
☎71-2333

生ごみ減量化推進補助金の申請方法が変わりました

購入前に申請を

市では、生ごみを堆肥として有効活用することによってごみを減量し、資源化を促進することを目的に、各家庭で購入・設置する生ごみ処理機（処理容器）の経費の一部を補助しています。

4月1日から、補助金の交付手順を次のように購入後の申請から購入前の申請に変更します。

生ごみ処理機（処理容器）の購入を計画し、補助金の交付を受けたいと思ったら…

①購入店舗から、購入する生ごみ処理機（処理容器）の見積書をもらってください。

※見積書には、必ず購入者の氏名が記入されていること。

②見積書と印鑑を持って市役所へ補助金の交付申請にお越しください。

③市役所から補助金交付決定通知書が届いたら、見積書をもらった店舗で生ごみ処理機（処理容器）を購入してください。その際、領収書を忘れずにもらってください。

※領収書には、必ず購入者の氏名が記入されていること。金額は見積書の金額と同額であること。

④購入後、生ごみ処理機（処理容器）を自宅に設置し、設置後の写真を撮ってください。

⑤購入から1カ月以内に、領収書と写真、印鑑を持って市役所で補助金の実績報告を行ってください。

※購入金額が見積額と異なる場合、補助金の変更申請が必要となり、見積書もらい直していただく必要があります。

※補助金は、購入者本人名義の口座への振り込みとなります（郵便局不可）。口座番号の確認できるものをお持ちください。

■対象

市内に住所を有し、過去に生ごみ処理機（処理容器）の補助金の交付を受けた人がいない世帯の人

■申請受付場所

- ・環境課（東庁舎2階）
- ・市民生活課（西庁舎1階）

■問い合わせ先

環境課クリーンタウン推進担当（東庁舎）

☎71-2358

※平成18年3月1日～31日に購入した生ごみ処理機（処理容器）の補助金交付申請の最終期限は4月10日（月）です。期日内に申請をしないと補助金が交付されませんのでご注意ください。



リサイクル推進活動団体に登録しませんか

市では、ごみの減量化や資源の再生利用の推進、市民のごみ問題に対する意識の高揚を目的として、リサイクル推進活動奨励金交付制度を設けています。地域住民で構成する団体（婦人会・子ども会・老人会・PTAなど）や、区・自治会などが行う集団古紙回収のリサイクル活動に対し、奨励金を交付します。

■奨励金を受けるには…

リサイクル推進活動団体への登録が必要です。
登録の翌日から、奨励金の交付対象団体となります。

実施日までに環境課（東庁舎2階）または市民生活課（西庁舎1階）へ登録申請書を提出してください。
登録は、団体の代表者が行ってください（代表者の印鑑が必要です）。
登録は1年ごとに行ってください（昨年度に登録した団体も、新たに登録してください）。

■問い合わせ先

環境課クリーンタウン推進担当（東庁舎）

☎71-2358

ごみ分別についてのお願い

【空きびん（飲み物や食べ物用）】

☆中を軽くすすぎ、色別に分けて、指定の場所に出してください

色分けは、①無色透明②茶色③黒色④その他の色（青・緑・白など）の4種類です。

☆びんのキャップは必ず外してください

- ・金属製のキャップは「燃えないごみ」へ。
- ・プラスチック製のキャップは「プラスチック類」へ。

【廃食油（天ぷらやフライに使用した古い油）】

回収場所に設置しているポリ容器に入れてください。



■問い合わせ先

リサイクルプラザ ☎75-3933

国民健康保険(国保)からの お知らせ

新しい保険証は届いてい
ますか

平成18年度の新しい保険証
(一般は桃色、退職は水色)は
お手元に届いていますか。
平成17年度に使用していた
保険証は、3月31日で有効期
限が切れています。4月1日
以降に受診する際は必ず新し
い保険証を医療機関の窓口
に提示してください。

臓器提供意思表示欄を活
用しましょう

保険証に臓器提供意思表示
欄を設けています。臓器提供
に関する自分の気持ちを記入
してください。

加入・脱退の手続きはお
早めに

4月は就職や退職などで加
入・脱退などの異動が多い時
期です。届け出が遅れるとい
ろいろなトラブルが起こりや
すくなります。手続きが必要
な人は早めに窓口へお越し
ください。

◇加入の届け出が遅れると

保険証がないために医療費
が全額自己負担になります。
また、加入の資格が発生した
時点でまでさかのぼって国保
税を納めなければなりません。
例えば、平成18年1月15
日に会社を退職して、そのま
まどこにも就職しないであ
る人が、4月1日から国保に加
入したいと届けても、1月16
日にさかのぼって加入するこ
とになります。

◇脱退の届け出が遅れると

国保の資格がなくなってい
るのに受診した場合、国保が
負担した分の医療費は返還し
なければなりません。また、
国保と新しく加入した社会保
険の両方に保険税(料)を納め
てしまうことにもなります。

学・遠 保険証の交付

◇学 学生用保険証

大学や専門学校などに行く
ために家族と離れて下宿など
で生活している場合は、学生
用の保険証が別に交付されま

◇遠 遠隔地者用保険証

仕事などで一時的に他市区
町村で生活することになった
場合は、遠隔地者用の保険証
が別に交付されます。手続き
には保険証、印鑑、現住所地
の分かるもの(公共料金など
の領収書など)が必要です。

◇短期保険証の交付

納付相談もせず未納が続く
人には、翌年度は通常の保険
証の代わりに有効期限が短縮
された短期保険証が交付され
ることがあります。この場合、
短期保険証の有効期限内に未
納分の国保税を支払ったり納
付相談をしたりすると、通常
の保険証が交付されたり短期
保険証が更新されたりしま

◇国保税の未納が続くと

納付相談もしないまま有
効期限が切れると、医療費は
いったん全額自己負担となる
場合もあります。

◇資格証明書の交付

短期保険証を交付されてい
る人で1年以上納付がなく、
納付相談もしない場合には資
格証明書が交付されます。こ
の証明書は単に国保の資格が
あることを証明するだけのも
のであり、医療費はいったん
全額自己負担となります。

◇納付相談にお越しください

納付相談をしないまま未納
が続く人には、本税のほか
延滞金が増算されます。
滞納額が増え上がって、ま
ます納付が困難となるケ
ーシが見受けられます。こうし
た状況になる前に、早めに市
民課または市民生活課へ納付
相談にお越しください。

問 合わせ先

- 市民課国保年金担当〔東庁舎〕 ☎71・2324
- 市民生活課国保担当〔西庁舎〕 ☎77・7015

今年度から納付回数と納付月が 変わります

◇納付回数が変わります

1回あたりの納付負担額を減らし納めやすくするた
め、年10回だった納付回数を今年度から年11回に変更
します。

◇納付月が変わります

第3期の納付月は7月から6月に、また、新たに設
けた第11期の納付月は翌年3月になります(下表のと
おり)。

4月	5月	6月	7月	8月	9月
第1期	第2期	第3期	-	第4期	第5期
10月	11月	12月	1月	2月	3月
第6期	第7期	第8期	第9期	第10期	第11期

※7月は納付月ではありません。

※第1期～第3期は暫定額での納付となります。

問 合わせ先

- 市民課国保年金担当〔東庁舎〕 ☎71・2324
- 税務課市民税担当〔東庁舎〕 ☎71・2319

平成18年度 湖南省統計調査員募集 あなたも統計調査員に登録しませんか

市では、経済や生活の実態を明らかにし、わたしたちの暮らしをよりよくする方向性を見極めるために、国や県の依頼を受け、国勢調査や事業所・企業統計調査、工業統計調査などの各種統計調査を実施しています。

今年度の各種統計調査に従事していただく人(登録統計調査員)を募集します。

◎統計調査員とは：
国などが行う各種統計調査において、調査票の配布・回収・点検などの仕事を行う人を「統計調査員」といいます。

調査現場の最前線にあつて、世帯や事業所などの調査対象と直接やりとりを行う最も重要な役割を担っています。

統計調査員は、調査実施のつど期間(通常1、2カ月間)を定めて任命される公務員であり、国勢調査に従事する調査員は一般職の非常勤国家公務員、その他の統計調査に従事する調査員は特別職の非常勤地方公務員となります。

統計調査員には、調査員業務に従事した対価として「報酬」が支払われます。また、調査活動中に災害に遭った場

合は、一般の公務員と同様に公務災害補償が適用されます。

統計調査員は、調査対象となる世帯や事業所の大切な情報を取り扱いますので、仕事にあたっては強い責任感が求められます。

「統計法」では、調査対象から申告された内容や、そのほか調査活動を通じて知り得た秘密は保護されなければならぬことが定められており(第14条)、秘密を漏らした場合に処罰されます(第19条の2)。統計調査員を辞めたあともこの義務があります。

◎登録期間は：
平成18年4月1日～19年3月31日(1年間)

◎登録要件は：
1. 市内在住の20歳以上の人
2. 税務・警察・選挙などに直接関係のない人
3. 調査時に知り得た秘密の保護に信頼のおける人

◎平成18年度の主な調査は：
・事業所・企業統計調査
・工業統計調査
・労働力調査 など

◎仕事の内容は：

調査実施の1～3カ月前に、統計担当者(市役所職員)より電話などで仕事をお願いします。承諾後、市から県へ報告して任命されます。

調査員説明会への出席
調査内容および調査員業務について説明を受けます。

受け持ち調査区の確認
地図などをもとに指定された区域を巡回し、受け持ち範囲を確認します。

調査票の配布と記入依頼
調査対象者に調査票を配布し、記入を依頼します。

調査票の回収・点検・整理
記入された調査票を回収し、記入漏れなどないかを確認します。

調査票などの書類を提出

申し込み・問い合わせ先
企画調整課企画・統計担当
〔東庁舎〕

71 ● 2316
Eメール:kikaku@city.konan.shiga.jp

平成17年度 統計功労者表彰 湖南省からは6人と1事業所に

毎年、各種機関では、統計事務に携わったかたがたの中から、その功績が特に顕著な個人または団体に対し、表彰を行っています。

平成17年度は、湖南省から6人1事業所が選ばれ、表彰の栄に浴しました。表彰を受けた皆さんは次のとおりです(敬称略)。

◇経済産業省表彰(2005年 農林業センサス)
山元 角雄

◇厚生労働大臣表彰
株式会社 正美工業 甲西工場

◇(財)全国統計協会連合会会長表彰
林 和子

◇滋賀県統計協会統計事務功績者表彰
林 静代
山出 富貴子
高月 理絵

◇総務大臣表彰(平成16年事業所・企業統計調査及びサービ又業基本調査)
鈴木 克忠

ひとり親家庭入学祝品を支給します

平成18年4月に新たに小学校または中学校に入学する児童を持つ、市内在住のひとり親家庭に対し、入学祝品を支給します。

■対象 過去1年以上引き続き市内に居住し、4月に新たに小学校または中学校に入学する児童を持つひとり親の家庭(平成18年4月1日現在)

■申請方法 子育て支援課〔東庁舎〕および保健福祉課〔石部保健センター〕に備え付けている申請書に記入・押印のうえ、入学通知書の写しを添えて提出してください。

■申請期限 平成18年4月28日(金)

■支給額など 小学校は7,000円相当、中学校は10,000円相当の図書券を、子育て支援課または保健福祉課の窓口で支給します。

■問い合わせ先
子育て支援課児童家庭担当〔東庁舎〕 ☎71 ● 2328

公共下水道使用区域が広がります

4月1日から次の地域で新たに公共下水道が使用できるようになりました。

- 三雲の一部
- 針の一部
- 平松の一部
- 柑子袋の一部
- 石部口の一部
- 石部緑台の一部
- 正福寺の一部
- 岩根の一部
- 下田の一部
- 高松町の一部
- 日枝町の一部

排水設備の工事は速やかに

公共下水道が使用できるようになった地域の皆さんには、下水道に流すために必要な排水設備の工事をお願いします。この工事は、公共下水道が使用できることとなった日から3年以内に行うことが法律などで定められています(下水道法第11条の3第1項ほか)。下水道事業の目的の一つである住環境の改善および公共用水域の水質保全のため、皆さんのご協力をお願いします。

排水設備のしくみ

わたしたちが毎日、生活のために使う水(台所・風呂・水洗便所・洗濯など)は、下水となってパイプを通り、公共下水道本管へ流れ込みます。

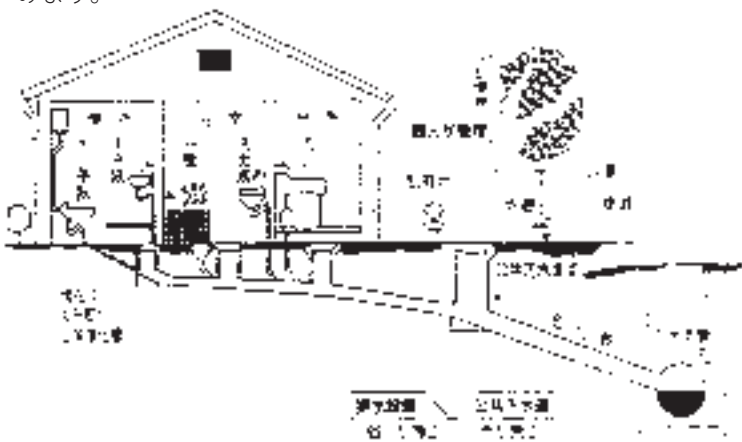

問い合わせ先

上下水道課下水道管理担当〔東庁舎〕
☎71●2351 FAX72●2332

排水設備工事は市指定の工事店で

排水設備の工事は、一定の技術水準がないと下水道の機能に悪影響を及ぼすことになりかねません。市では、排水設備の工事に必要な専門知識と技術を持つ

た工事店を指定しています。工事を行う際は必ず「湖南市下水道排水設備指定工事店」に依頼してください。

※「湖南市下水道排水設備指定工事店」の一覧は、上下水道課で配布していますのでお問い合わせください。

新規水道加入申込金を改定・統一します

給水装置の新設工事を行う際に必要な新規水道加入申込金(加入金)については、湖南市誕生後も旧町域ごとにそれぞれ加入金を適用してきましたが、5月1日から左表のとおり改定・統一します。この加入金は新たに水道を利用する人に水道施設(浄水施設、配水施設など)の更新や維持管理に要する費用の一部を負担してもらうもので、そ

れによって新旧水道利用者間の負担の公平と、水道事業の経営基盤の強化を図ります。市では今後も安全で安心な水の供給に努めるとともに、水道事業の健全な運営に取り組みますので、ご理解とご協力をお願いします。

■問い合わせ先
上下水道課上下水道工務担当〔東庁舎〕
☎71●2333
FAX72●2332



(単位：円)

口径	加入金(税込み)	手数料	合計
13mm	126,000	1,000	127,000
20mm	304,500	1,000	305,500
25mm	472,500	1,000	473,500
30mm	672,000	1,000	673,000
40mm	1,197,000	1,000	1,198,000
50mm	1,869,000	1,000	1,870,000
75mm	4,200,000	1,000	4,201,000
100mm	7,465,500	1,000	7,466,500
100mmを超える場合	13mmを基準にした断面積比率により、算出した額		

※上記の加入金は本設用の金額です。
※特殊用(建設工事用など一時的に使用する臨時用)の加入金は、本設用の加入金の10%とします。

春の全国交通安全運動

4月6日(木)～15日(土)

4月6日(木)から15日(土)までの10日間、春の全国交通安全運動が実施されます。期間中は、啓発活動や取り締まりが強化されます。

運動の重点

◇子どもと高齢者の交通事故防止

運転者は…

子どもや高齢者を交通事故から守る意識を持ち、思いやり運転に努めましょう。

家庭では…

家族ぐるみで交通安全意識を高めましょう。

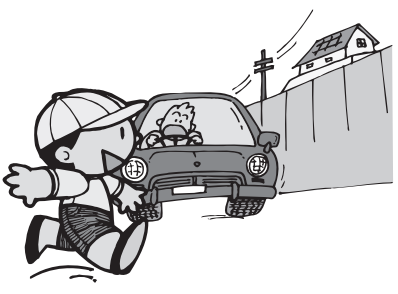

地域・職場・学校では…
子どもや高齢者を交通事故から守る活動を行いましょう。

◇自転車の安全利用の推進

自動車運転者は…

自転車の通行が予想される場所では、より慎重に走行しましょう。

自転車運転者は…

自転車が「車両」であることを意識して、交通ルールを守り、安全に通行しましょう。
家庭では…
家族で「自転車の安全な利用方法」について話し合いましょう。
地域・職場・学校では…
自転車利用者に安全な利用を呼びかけましょう。

◇シートベルトとチャイルドシートの正しい着用の徹底

運転者は…

乗員全員の安全に責任を持つ

新入学(園)児交通事故防止運動展開中!!
4月15日(土)まで

ちましよう。
家庭では…
家族ぐるみでシートベルトやチャイルドシートの着用を徹底しましょう。
地域・家庭・職場では…
シートベルト・チャイルドシートの着用について、積極的な広報・啓発を行いましょう。

◇重大事故に直結する危険運転の追放

運転者は…

重大事故に直結する危険な運転行為は絶対にやめましょう。

家庭では…

重大事故に直結する悪質違反の危険性について家族で話し合いましょう。
地域・職場・学校では…
地域・職場ぐるみで重大事故に直結する危険運転を追放しましょう。

問い合わせ先

安心安全課交通対策担当
〔東庁舎〕 ☎71 2311

市内の事故発生状況

(2月末日現在)

	人身事故発生件数	負傷者数	死者数	物損事故発生件数
2月の事故状況	23	36	0	185
前年対比	-9	0	0	-23
平成18年累計(1～2月)	47	65	0	385
前年対比	-11	-2	0	-2

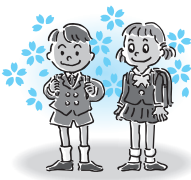

○子ども、特に新入学(園)児に対する交通安全教育・指導の徹底
○子どもを守る安全運転の励行
○通学・通園路の安全確保の推進
家庭・学校・地域が一体となって、慣れない通学(園)路を通いはじめると、慣れない通学(園)路を通過する際、児童が交通事故から守りましょう。

湖南中央消防署から

林野火災を防ぎましょう

例年、春先のこの時期は空気が乾燥し、林野火災が多発しています。

林野火災はいつたん発生すると、風などの影響で焼損面積が広範囲に及ぶ危険性がありますが、その原因のほとんどはたき火、たばこの投げ捨てなど人為的なものです。屋外で火を使用する際には次のことに十分注意してください。

- ・枯草などのある火災が発生しやすい場所ではたき火をしない。
 - ・たき火の場所を離れるときは完全に消火する。
 - ・強風時や乾燥時には、たき火、あぜ焼きなどをしない。
 - ・たばこの吸い殻は必ず消すとともに投げ捨てない。
 - ・火遊びは絶対にしない。
- 以上のことを厳守し、湖南市の豊かな自然を守るために火災予防に心がけましょう。

問い合わせ先
甲賀広域行政組合
湖南中央消防署
☎72 0119

「いっしょに」のつながりを求めて

湖南市教育委員会では、市内の小・中学校と県立学校の児童・生徒が書いた「人権作文」の中から、各学校で代表作品に選ばれたものを集めて、「人権作文集」を作成しました。その「人権作文集」の表紙には12月の人権週間開催した「人権ポスター・人権標語展」で展示した作品を、また、中表紙には市内保育園・幼稚園の園児の絵画作品をそれぞれ掲載しています。

2月4日に開催した『人権まちづくりのつどい』では、その中で二人のかたに作文を発表していただきました。

今回は、その一人で、下田小学校6年(現在・日枝中学校1年)の平岡享典さんの作品をご紹介します。

人の値うち

下田小学校 六年 平岡 享典

ぼくは、「人権集会」や「江口いとさんの詩」の学習をして、人の値うちは学歴や肩書き、そして服装で決めたらだめだと思いました。外見で人を決めつけるのは差別だと思っています。人はみんな平等です。一番大切なのは外見でなく人の優しさだと思います。この学習をするまでのぼくは、外見で人を見たり失敗を笑ったり相手の気持ちを考えない行動をとったりしたことがあります。

下校中に何もしていない女の子に、おもしろがって「きも」。など、いやな気持ちになることを言っていました。その時も先生に叱られました。この学習をして本当に悪いことをしていたなあと思い、今は人の気持ちを感じ温かい気持ちになれます。どの人も長所を大切に、温かい気持ちでいっしょの世の中になるとみんなが幸せになると思います。

ぼくには、兄弟がいます。

弟は休み時間、友達と一緒に遊べないで、一人で過ごすことがあります。そんなとき、とても悲しいと言っています。ぼくは、「なぜ、みんなで仲良くできないのだろう。」と思います。そのときの弟の気持ちを考えると本当につらくなります。



加藤 洸太さん(甲西中学校)

すると、涙がいったばいあふれるほどでできます。人の値うちは外見でなく優しさや愛情・心の温かさだとぼくは思います。お年寄りでも身体の不自由な人でも、ぼくのいっしょの優しい気持ちで関わっていききたいです。そして、普段の生活の中で友達があふれても、スポーツ少年団のサッカーの試合でミスをして、授業中言い間違えたり、答えを間違ったりしても、「ドンマイ。」と声をかけたり、困っていたら助けたりしていきたくて心から思っています。差別された話を聞くと本当に悲しい気持ちでいっしょになりません。ぼくは世の中の人みんな差別をするのではなく、愛情や優しさを持って笑



佐々木 萌さん(石部南小学校)

顔でいっしょになったら素敵だと思えます。そして、みんなが温かい気持ちで生活できることを願っています。

皆さんは、この作文を読んだら、どのように思いましたか？いろいろな人たちとつながりながら生きていくということや、その人がその人らしく生きること、人に優しくなること、どういふことなんだろうと考えるみてください。あなたもあなたの周りの人たちも、明るく笑顔で暮らせる社会になるといいですね。友達や家族の人と一緒に、感想などを話し合ってみてはいかがですか。

4月5月のスポーツ

◇**湖南省春季軟式野球大会**
 日時 4月9日(日)
 午前9時

◇**春季湖南省卓球大会**
 日時 4月16日(日)
 午前9時

◇**市民硬式テニス大会**
 日時 4月30日(日)
 午前9時

◇**春季市民ソフトテニス大会**
 日時 5月14日(日)
 午前9時

◇**湖南省バレーボール選手権大会 & 県民体育大会予選会**
 日時 5月14日(日)
 午後5時

◇**湖南省春季ソフトテニス大会**
 日時 5月14日(日)
 午前9時

◇**湖南省バレーボール選手権大会 & 県民体育大会予選会**
 日時 5月14日(日)
 午後5時

◇**湖南省バレーボール選手権大会 & 県民体育大会予選会**
 日時 5月14日(日)
 午後5時

◇**湖南省バレーボール選手権大会 & 県民体育大会予選会**
 日時 5月14日(日)
 午後5時

◇**湖南省バレーボール選手権大会 & 県民体育大会予選会**
 日時 5月14日(日)
 午後5時

◇**湖南省バレーボール選手権大会 & 県民体育大会予選会**
 日時 5月14日(日)
 午後5時

◇**湖南省バレーボール選手権大会 & 県民体育大会予選会**
 日時 5月14日(日)
 午後5時

◇**湖南省バレーボール選手権大会 & 県民体育大会予選会**
 日時 5月14日(日)
 午後5時

◇**湖南省バレーボール選手権大会 & 県民体育大会予選会**
 日時 5月14日(日)
 午後5時

◇**湖南省バレーボール選手権大会 & 県民体育大会予選会**
 日時 5月14日(日)
 午後5時

◇**湖南省バレーボール選手権大会 & 県民体育大会予選会**
 日時 5月14日(日)
 午後5時

無料解放 スポーツデー みんなで運動する日

- 日時…第3土曜日 午後7時～9時
- 会場…総合体育館
- 種目…卓球、バドミントン、パドルテニス、バスケットボール、キンボールなど
- ★太極拳の体験もできます。今月は15日です。皆さんの参加をお待ちしています。

◇**春季市民ソフトボール大会**
 日時 5月21日(日)
 午前8時30分

◇**春季市民ソフトボール大会**
 日時 5月21日(日)
 午前8時30分

◇**春季市民ソフトボール大会**
 日時 5月21日(日)
 午前8時30分

◇**春季市民ソフトボール大会**
 日時 5月21日(日)
 午前8時30分

◇**春季市民ソフトボール大会**
 日時 5月21日(日)
 午前8時30分

◇**春季市民ソフトボール大会**
 日時 5月21日(日)
 午前8時30分

◇**春季市民ソフトボール大会**
 日時 5月21日(日)
 午前8時30分

◇**春季市民ソフトボール大会**
 日時 5月21日(日)
 午前8時30分

◇**春季市民ソフトボール大会**
 日時 5月21日(日)
 午前8時30分

◇**春季市民ソフトボール大会**
 日時 5月21日(日)
 午前8時30分

◇**春季市民ソフトボール大会**
 日時 5月21日(日)
 午前8時30分

◇**春季市民ソフトボール大会**
 日時 5月21日(日)
 午前8時30分

◇**春季市民ソフトボール大会**
 日時 5月21日(日)
 午前8時30分

◇**春季市民ソフトボール大会**
 日時 5月21日(日)
 午前8時30分

◇**春季市民ソフトボール大会**
 日時 5月21日(日)
 午前8時30分

◇**春季市民ソフトボール大会**
 日時 5月21日(日)
 午前8時30分

◇**春季市民ソフトボール大会**
 日時 5月21日(日)
 午前8時30分

○**湖南省市体育協会(総合体育館内)**
 FAX 72 7 1 1 1 7

○**近江カントリー倶楽部**
 FAX 74 0 6 6 4

○**湖南省市体育協会(総合体育館内)**
 FAX 71 3 3 0 6

○**近江カントリー倶楽部**
 FAX 74 0 6 6 4

○**湖南省市体育協会(総合体育館内)**
 FAX 72 7 1 1 1 7

○**近江カントリー倶楽部**
 FAX 74 0 6 6 4

○**湖南省市体育協会(総合体育館内)**
 FAX 71 3 3 0 6

○**近江カントリー倶楽部**
 FAX 74 0 6 6 4

○**湖南省市体育協会(総合体育館内)**
 FAX 72 7 1 1 1 7

○**近江カントリー倶楽部**
 FAX 74 0 6 6 4

○**湖南省市体育協会(総合体育館内)**
 FAX 71 3 3 0 6

○**近江カントリー倶楽部**
 FAX 74 0 6 6 4

○**湖南省市体育協会(総合体育館内)**
 FAX 72 7 1 1 1 7

○**近江カントリー倶楽部**
 FAX 74 0 6 6 4

○**湖南省市体育協会(総合体育館内)**
 FAX 71 3 3 0 6

○**近江カントリー倶楽部**
 FAX 74 0 6 6 4

○**湖南省市体育協会(総合体育館内)**
 FAX 72 7 1 1 1 7

◇**湖南省春季ビーチボール大会**
 日時 5月21日(日)
 午前9時

◇**春季パドルテニス大会**
 日時 5月28日(日)
 午前9時

※午前は教室、午後は交流会となっております。

◇**市民硬式テニス大会**
 日時 4月30日(日)
 午前9時

◇**春季湖南省卓球大会**
 日時 4月16日(日)
 午前9時

◇**湖南省春季軟式野球大会**
 日時 4月9日(日)
 午前9時

問い合わせ先

湖南省市体育協会(総合体育館内)
 FAX 71 3 3 0 6

FAX 72 7 1 1 7

◇**湖南省ゴルフ選手権(県体選考会)および春季ゴルフ大会**
 日時 5月23日(火)
 午前8時

◇**湖南省ゴルフ選手権(県体選考会)および春季ゴルフ大会**
 日時 5月23日(火)
 午前8時

◇**湖南省ゴルフ選手権(県体選考会)および春季ゴルフ大会**
 日時 5月23日(火)
 午前8時

◇**湖南省ゴルフ選手権(県体選考会)および春季ゴルフ大会**
 日時 5月23日(火)
 午前8時

◇**湖南省ゴルフ選手権(県体選考会)および春季ゴルフ大会**
 日時 5月23日(火)
 午前8時

◇**湖南省ゴルフ選手権(県体選考会)および春季ゴルフ大会**
 日時 5月23日(火)
 午前8時

◇**湖南省ゴルフ選手権(県体選考会)および春季ゴルフ大会**
 日時 5月23日(火)
 午前8時

◇**湖南省ゴルフ選手権(県体選考会)および春季ゴルフ大会**
 日時 5月23日(火)
 午前8時

◇**湖南省ゴルフ選手権(県体選考会)および春季ゴルフ大会**
 日時 5月23日(火)
 午前8時

◇**湖南省ゴルフ選手権(県体選考会)および春季ゴルフ大会**
 日時 5月23日(火)
 午前8時

湖南省春季小学生陸上記録会

5月27日(土)

午前9時開会式

◇**会場** 市民グラウンド

◇**陸上競技場**

◇**主催** 湖南省陸上競技協会

◇**協会**

スポーツ結果

湖南省冬季卓球グランプリ

2月19日・総合体育館

◇**男子Sクラスの部**

◇**優勝** 横山 雄太

◇**準優勝** 山下 秀文

◇**男子Aクラスの部**

◇**優勝** 長尾 正治



◇**準優勝** 池田 義章

◇**女子S・Aクラスの部**

◇**優勝** 山村沙耶加

◇**準優勝** 森野 結伎

◇**男子Eクラスの部**

◇**優勝** 内藤 恵介

◇**準優勝** 武村 一輝

◇**女子Eクラスの部**

◇**優勝** 後藤としえ

◇**準優勝** 中辻 容子

2006年度

スポーツ安全保険に加入しましょう

この保険は、スポーツ活動、文化活動、ボランティア活動、地域活動、指導活動などを行う5人以上のアマチュアの団体(社会教育関係団体)を対象とします。

往復途上も含むグループ活動中の損害事故と賠償責任を負う事故を補償したり、心臓まひなどの突然死には見舞金をお支払いするなど、グループの人たちが安心して活動できるように作られた、営利を目的としない互助共済的な補償制度です。

詳しい内容については、パンフレットをご覧ください。パンフレットおよび申込用紙は、生涯学習課および各公民館などに備え付けています。万一に備えて加入しましょう。

問い合わせ先

生涯学習課スポーツ振興室〔石部文化総合センター内〕 ☎77●7045

Photo News

● まちのわだい ●

湖南省ホームページでも紹介しています。

地域安全マップで身を守ろう

● 菩提寺小6年生が下級生に披露

菩提寺小学校で3月3日、「6年生を送る会」が行われ、同小の6年生が、下級生のために作成した「地域安全マップ」を披露しました。

マップの発表は地域ごとに行われました。パソコンを使ってステージのバックスクリーンに、自分たちがフィールドワークで発見した「入りやすい」「見えにくい」「危険箇所を映し出し、なぜその場所を選んだのか説明しました。そのうえで、自分たちで考えた安全策

を下級生に伝えました。選ばれた危険箇所は多くが「薄暗い」「人通りが少ない」といった場所。その対策として「注意を呼びかけるポスターを貼ろう」「地域のかたと一緒に草刈りをしよう」「防犯ブザーを携帯しよう」などの提案が出されました。この中には最近の事件を意識してか、「危険箇所と思われる場所を通るときは、必ず集団になろう」というものもありました。

この日は巢立ちゆく6年生のために下級生も合奏などを披露。幕間に「先生からの手紙」を挿入するなど工夫を凝らしたプログラムにより、6年生との最後の交歓を楽しんでいました。



造園協会がナンキンハゼを植樹

● 市の発展を祈念して

滋賀県造園協会湖南・甲賀支部が3月18日、総合体育館前のメモリアルパークにナンキンハゼの若木を植樹しました。

市のさらなる発展と市民どうしでの交流の輪の広がりを祈念して行ったもの。秋には紅葉で、訪れる人たちの心を癒してくれそうです。



春の県大会で準優勝、

関西大会でも健闘

● ドッジボールの三雲FIREアタッカーズ

3月4日に宇治市で開催された第15回春の全国小学生ドッジボール選手権関西ブロック大会に三雲FIREアタッカーズが出場、他府県の強豪チームを相手に大健闘を見せました。

三雲小学校の児童からなる同チームは創部7年目。2年生から6年生まで男女合わせて約40人が在籍しており、県のドッジボール協会の事務局を

務める北村充生先生の熱心な指導のもと、週2回、約2時間の練習に励んでいます。

チームには突出した選手はいませんが、各選手が積極的に相手チームのボールを拾い、エースアタッカーにつながるというスタイルで白星を重ねてきました。強固なチームワークのもと、2月の県大会予選では着実に勝ち上がり、上位4チームに。悲願の関西ブロック大会進出を果たしました。

今回の関西ブロック大会では、決勝トーナメントへの進出はならなかったものの、貴重な1勝を挙げ、選手たちは大きな手ごたえをつかんだようです。

6年生が卒業し、この春からは新チームが発足。果たせなかった全国大会出場の夢を胸に日々の練習に励んでいます。今シーズンもその活躍が目を見せません。



情報あ・ら・か・る・と

今月の納税など

- ・国民健康保険税(第1期分)
 - ・保育料
 - ・介護保険料
 - ・住宅使用料
 - ・上水道使用料
 - ・下水道使用料
- 納期限は5月1日(月)です。忘れずに納めましょう。

納税などは、「口座振替」で!

預金口座から自動的に引き落とされる口座振替は、毎月納め忘れがなく、手間も省

けます。

通帳と届出印をお持ちのう
え、取扱金融機関(滋賀銀行・
甲賀郡農業協同組合・びわこ
銀行・滋賀県信用組合・湖東
信用金庫・近畿労働金庫)、
郵便局の窓口で手続きを行
うと、翌月以降から口座振替に
なります。

なお、口座振替は一度手続
きを行うと、課税などがなく
なっても、口座振替解約の手
続きを行わないかぎり継続し
ます。

●問い合わせ先
税務課(東庁舎)

交換銀行

ご家庭で必要のなくなったものや欲しいものを交換しませんか。思い出の品を捨ててしまうくらいなら、だれかのために役立てたいですね。

◎譲ります

- ・日枝中学校セーター
- ・犬用紙おむつ(小型犬用) ・布団乾燥機
- ・油圧式健康歩行器 ・ひな人形(7段飾り)
- ・卓上ドライヤー(女性用) ・大型扇風機

◎譲ってください

- ・石部中学校女子制服(140～150cm)
- ・日枝中学校体操服(M・Lサイズ)
- ・算数セット(小学校入学時用) ・ドラムセット

※交換の交渉は、譲りたい人・譲ってほしい人の双方で直接行っていただきます。その際、連絡先電話番号を相手方にお伝えすることになりますのでご了承ください。

●問い合わせ先

環境課クリーンタウン推進担当〔東庁舎〕
☎71・2358

湖南市リサイクルプラザ

リサイクルプラザは、市民の皆さんから分別収集した缶・びん・ペットボトルや、直接(戸別)持ち込まれた不燃ごみ・粗大ごみを、選別・圧縮・破碎・一時保管するなどリサイクルのための中間処理を行う施設です。

4月 リサイクルプラザカレンダー

☎75・3933

日	月	火	水	木	金	土
						1
2	3	4	5	6	7	8
9	10	11	12	13	14	15
16	17	18	19	20	21	22
23	24	25	26	27	28	29
30						

■印…休所日

□印…「粗大ごみ」戸別収集日

※「粗大ごみ」戸別収集の申込締切は、収集日の前の週の金曜日までとなります。戸別収集を希望する人はリサイクルプラザへ電話でお申し込みください。

※搬入(持ち込み)の受付は、開所日の午前9時～午後4時です。

「粗大ごみ」の搬入(持ち込み)手順

必ず次の手順で処理を行ってください。

1. 受付窓口で手続きを行います。
2. 粗大ごみ処理手数料を支払います。
3. 「ごみ」を載せたまま、車をトラックスケール積載面(鉄板)に移動させます。
4. 工場棟へ移動して「ごみ」を降ろします。
5. 再度、車をトラックスケール積載面に移動させます(終了)。

湖南市リサイクルプラザ案内図

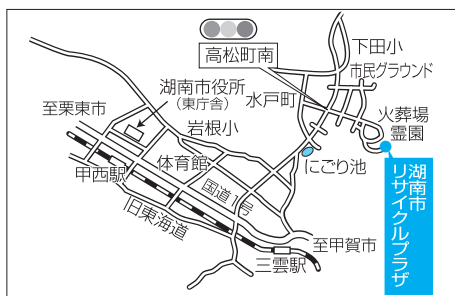

土地・家屋価格等縦覧帳簿をご覧になれます

湖南市に土地・家屋を所有する人は、市内の土地・家屋の評価額を載せた帳簿をご覧になれます。ほかの資産と比較して、評価が適正かどうかを知ることができます。
※代理人や会社の社員の人は委任状などが必要です。
■期間 4月3日(月)～5月31日(水) (土・日曜日、祝日は除く)
■時間 午前8時30分～午後5時15分

- ・市民税担当 ☎71・2319
- ・固定資産税担当
- ・納税担当 ☎71・2320

全国戦没者追悼式 参列者募集

8月14日(月)・15日(火)に日本武道館で全国戦没者追悼式が開催されます。この式典に県代表遺族として参列する人を一般公募します。

■対象者

滋賀県内に在住する戦没者(原爆、一般戦災死没者を含む)の遺族(原則として配偶者、子、父母、兄弟姉妹)で、1泊2日の団体行動ができる人

■募集人員 20人
※応募者多数の場合は抽選と

■閲覧場所・問い合わせ先
税務課固定資産税担当(東庁舎)
☎71・2321

■参加費 5,000円程度
■応募期限 4月24日(月) (当日消印有効)

■応募方法 はがきに①住所・氏名・生年月日・性別・戦没者との続柄・電話番号、②戦没者の氏名・本籍(都道府県名)を明記して送付してください。

■応募・問い合わせ先

滋賀県健康福祉政策課(〒520-8577住所記載不要)
☎077・528・3514
FAX 077・528・4850

なりません。

※1柱1回限りとなっております。過去に他の遺族が参列している場合は受け付けることができません。

湖南省小規模工事等 契約希望者登録申請 を受け付けています

市では、市内小規模業者の受注機会の拡大を図り、市内経済を活性化させることを目的に、小規模工事等契約希望者登録制度を導入しています。この制度は、市が発注する少額で内容が軽易な契約について、入札参加資格者登録をしていない人で、希望する人を登録するものです。

この登録申請をした人は、「湖南省小規模工事契約登録者名簿」に登録され、市が発注する工事・修繕などのうち小規模なものにおいて業者選定の対象となります。

登録申請は随時受け付けています。

※本制度の登録をもって指名や契約を約束するものではありません。

小規模工事等の範囲

市が発注する小規模な建設工事や修繕などで、その内容が軽易で、かつ履行の確保が容易なもので、1件の契約金額が30万円未満のもの

小規模工事等の種類

土木一式工事、建築一式工事、大工工事、左官工事、とび・土工・コンクリート

工事、石工事、屋根工事、電気工事、管工事、タイル・レンガ・ブロック工事、鉄筋工事、板金工事、ガラス工事、塗装工事、防水工事、内装仕上工事、機械器具設置工事、電気通信工事、造園工事、建具工事、消防施設工事ほか

登録できる人

・市内に主たる事業所(本社・本店)を置く人
・市税などを滞納していない人
・「入札参加資格者名簿」に登録されていない人

・希望する業種を履行するために必要な資格または免許などを有する人

登録申請の方法

登録を希望する人は、市役所財務課に備え付けている登録申請書に必要事項を記入のうえ、次に掲げる書類を添付して提出してください。

- ①市税の納税証明書
- ②希望する業種を履行するために必要な資格者証や免許証などの写し

※登録申請関係書類の提出は持参に限ります。

※登録申請書は市ホームページからのダウンロードもできます。

申請・問い合わせ先

財務課入札・契約・検査担当(東庁舎)

☎71・2313

臨時職員募集

職種・採用人員

ふれあい教育相談員 2人

応募資格

平成18年4月1日現在、25歳以上64歳以下で、次の①②のいずれかに該当する人

- ①小学校もしくは中学校教員免許状取得者
- ②公的機関で相談業務の経験がある人

勤務条件

雇用開始日

平成18年5月1日

※雇用期間は原則6カ月間ですが、必要に応じてさらに6カ月を超えない範囲で更新することができます。

通勤手当・年次有給休暇

「湖南省臨時職員及び嘱託職員の任用等に関する要綱」の規定により支給します。

○社会保険など 必ず加入していただきます。

勤務場所

ふれあい教育相談室(勤労青少年ホーム)

勤務日・時間

月々金曜日の午前8時30分～午後5時15分

○賃金 日額 7,600円(8,700円)

勤務内容

・心に悩みを持つ子どもや子育てに不安を持つ保護者に対する相談業務
・適応指導教室通級児童生徒の学習や体験活動の指導と支援

試験方法

作文と面接試験を実施します。

試験日

4月19日(水)

試験会場

市役所東庁舎

応募方法

申込書に記入のうえ、4月3日(月)～12日(水)の業務時間中(平日の午前8時30分～午後5時15分)に提出してください。

※申込書は総務課に備え付けています。

申込書提出・問い合わせ先

総務課人事・研修担当(東庁舎)

☎71・2312
FAX 72・3390

健康推進員養成講座 受講生募集

ボランティアとして地域で健康づくりを進める健康推進員を養成する講座です。市民一人ひとりが健康で生き生きと楽しく生活できるよう、乳

幼児から高齢者にいたるまでの、生涯を通じた健康づくりについて学びます。

受講した人には平成19年度から健康推進員として地域や保健センターで活動していただきます。

■期日 6月～翌年3月(全12回)

定員

15人程度

申込方法

4月14日(金)までの業務時間中(平日の午前8時30分～午後5時15分)に電話で保健センターへお申し込みください。(FAXも可)。

☎72・4008
FAX 72・1481

臨時保育士 募集中 (常勤および朝・夕のパート)

■雇用期間 平成18年9月30日まで
詳しくはお問い合わせください。

問い合わせ先

総務課人事研修担当[東庁舎]

☎71・2312



観光物産協会主催 **第16回 にごり池さくらまつり**

4月8日(土) 午前10時～午後4時30分
※雨天中止

場所 にごり池自然公園

○イベント

フリーマーケット、フワフワ、子ども機関車、鏡開き(ふるまい酒)、子どもビンゴゲーム

○ステージ

湖國十二坊太鼓保存会、アクロバット縄跳び、マジックショー、移動ボランティアセンター、チャリディング、けん玉教室

○フード・出店

飲み物、フライドポテト、焼きそば、フランクフルト、焼きいか、うどん、綿菓子 ほか

■**駐車場** 会場周辺では通行規制を行っています。指定の駐車場をご利用ください。

■**問い合わせ先** 湖南省商工会青年部 ☎72・0038



※お車で来場される場合は、近隣の迷惑にならないよう、必ず「まつり指定駐車場」をご利用ください。

じゅらくの里福祉パーク館

☎77・0041

季節の押し花

中村美智子・堀井麗子 押し花二人展

4月12日(水)～5月14日(日)

季節のさまざまな花を素材にした押し花アートの世界をお楽しみください。

無料体験教室

あなただけのオリジナル作品を作ってみませんか。

※材料費(1,500円・額付)は当日、別途徴収します。

■日時

○**4月29日(祝)** 午後1時～4時(この時間帯の約1時間半)

○**5月5日(祝)** 午後1時～4時(この時間帯の約1時間半)

■**申込方法** 4月20日(木)まで(月曜日は除く)の業務時間中(午前9時～午後5時)にお申し込みください。

障がい児支援ボランティア・スタッフ養成講座

夏休みを中心に開催している障がい児ホリデースクールなど、障がい児を支援する事業や行事に携わる、ボランティアまたはスタッフを養成する講座です。

これを機会に障がいを持つ子どもへの理解を深めましょう。

■開催日

①5月13日(土) ②5月27日(土)
③6月17日(土) ④6月24日(土)

※ボランティア対象は①～③の全3回、スタッフ対象は①～④の全4回となります。

※日程は変更する場合があります。

■**申込期限** 5月8日(月)

■**申し込み・問い合わせ先**

○湖南省社会福祉協議会

☎72・4102

○湖南省ボランティアセンター

☎72・1523

湖國十二坊の森(十二坊温泉ゆらら)

☎72・8211

ゆらら春の山草展

4月29日(祝) 午前10時～午後8時
30日(日) 午前10時～午後6時

■**場所** ゆらら多目的室

※山草展の出展者を募集しています。詳しくは十二坊温泉ゆらら(担当:植西)までお問い合わせください。

エアロビクスインストラクター募集!

エアロビクスエクササイズのインストラクターを募集します。まずはご連絡ください。

■**募集人数** 1人

■**応募資格** 要経験者

※詳しくは十二坊温泉ゆらら(担当:松前)までお問い合わせください。

甲西文化ホール

☎72・2133

甲西文化ホールギャラリー

プリザーブドフラワー作品展

4月15日(土)～30日(日)

入場無料

プリザーブドフラワーは、生花に特殊な液で加工を施し、みずみずしさや風合いを長期間保つことのできる花です。ブーケやコサージュ、フラワーアレンジメントなど多彩な作品を展示します。

平成18年度

湖南省文化ホール友の会 会員募集

■**会員期間** 4月1日～平成19年3月31日

■**年会費** 1,000円

■**主な特典**

○甲西・石部両文化ホール主催事業のチケットを10%引で購入することができます(本人分のみ)。

○チケットを一般発売日より早く購入することができます(一人2枚まで)。

○文化ホールが企画する舞台鑑賞ツアーに参加することができます。

■**申込方法** 年会費を添えて甲西文化ホールの窓口へお申し込みください。

■**申込期限** 6月末日

こなんの森大学 参加者募集

近くの山の木で家造ることは地域の環境を元気にします。美しい湖南地域の森林環境を未来へ贈るために「こなんの森・木の家ねっと」で活動しているメンバーと一緒に森林の大切さや木の住まいについて学びませんか。

■**後援** 滋賀県南部振興局甲賀県事務所、湖国すまいまちづくり推進協議会

■**申込方法** 4月17日(月)までに事務局へ電話でお申し込みください。

■**申し込み・問い合わせ先**

「こなんの森・木の家ねっと」事務局 [(株)平野住建内] ☎63・1043

4月23日(日)

午前9時～午後2時

※上記の日時は初回開講日です。以降、2カ月に1回のペースで開講を予定しています。

■**集合場所** 甲賀市役所水口庁舎駐車場

■**内容** 近くの森の見学と森の現状の学習

■**参加費** 500円

■**持ち物** 弁当・飲み物・運動靴

第2回 にじまつり

精神障害者通所授産施設「ワークステーション虹」では、地域のかたがたに通所者の生き生きした姿を見てもらうことにより、障害者に対する理解と関心を深めてもらおうと、今年も「にじまつり」を開催します。皆さんとの交流を通所者の今後の意欲につなげていければと思います。桜の美しい時期です。どなたも気軽にお越しください。

4月8日(土) 午前10時～午後3時30分

■**場所** [大池町10-1(大池郵便局隣)]

○ワークステーション虹

○地域生活支援センターこのゆびとまれ

■**参加費** 無料

■**内容** 模擬店、ミニバザー、子ども向けアトラクション、コンサート、地域の子どものための絵画展など

■**問い合わせ先**

○ワークステーション虹

☎75・1220 FAX75・1231

○生活支援センターこのゆびとまれ

☎75・8949 FAX75・8950

音発見―言葉の楽しみ―

- 『翻訳家じゃなくてカレー屋になるはずだった』金原瑞人著(牧野出版)：翻訳家歴20年の著者が翻訳の悦びと悩ましさを語る。作家・江國香織との対談も収録。
- 『ささやく恋人、りきむしボーター』定延利之著(岩波書店)：言語と音声と文化の深い関係について考える。
- 『食語のひととき』早川文代著(毎日新聞社)：「おうち」には120通りの言い方がある。ふだん何げなく使っている食の言葉について考える。
- 『ありえない日本語』秋月高太郎著(筑摩書房)：現代の若い世代の人々が用いる言葉を読み解く。
- 『賞賛語・罵倒語辞典』長野伸江著(小学館)：妻をほめる言葉はこんなにもたくさんあった。サラリーマン、医者、夫など対象別にほめる言葉、けなす言葉を収録。
- 『詩をポケットに』吉増剛造著(NHK出版)：中原中也や萩原朔太郎。だれもが知っている現代詩について語る。
- 『考える短歌』俵万智著(新潮社)：読者から投稿された短歌を元に添削指導。
- 『心に遺したい季節の言葉』石寒太著(KKベストセラーズ)：失われつつある季節一つひとつの歴史や語源を考える。
- 『ことば』ほどおもしろいものはない』山根基世著(講談社)：日々の生活の中で気づいた、言葉に関するエッセイ集。
- 『ことばの雑学』放送局』道浦俊彦著(HP 研究所)：アナウンサーである著者が新語・造語などをユーモアを交えて解説。
- 『言いまつがい』糸井重里監修(東京糸井重里事務所)：言い間違いや、やり間違い、長い間の勘違いなどを多数紹介。
- 『はじめちよろちよろなかっぱ』七五調で詠む日本語』高柳路子著(集英社)：言葉のリズムを通して「コトタマ」の魅力を紹介。
- 『日本語つむぎ』大岡信著(世界文化社)：菅原道真の詩や夏目漱石の俳句など、美しい日本語について綴った名文集。
- 『旅のあとさき、詩歌のあれこれ』岡井隆著(朝日新聞社)：斎藤茂吉の足跡をたどる旅から生まれた新作短歌と、詩歌にまつわるエッセイ。

4月の行事予定

	日	時 間	内 容
甲西図書館	7日(金)	11:00 ~ 11:30	ちっちゃなかぜおはなしかい グループ「ちっちゃなかぜ」による、おひざにだっこのおはなしかい。絵本の読み聞かせや手遊びなど(入園前のお子さん向け)。
	8日(土)	14:00 ~ 16:10	土曜名画座「グレイストーン 類人猿の王者―ターザンの伝説」 '83英ヒュー・ハドソン監督。クリストファー・ランバート主演。類人猿に育てられた孤児の少年が、自らの知恵とジャングルのおきてによって成長していく(字幕)。
	9日(日)	14:00 ~ 15:00	おにぎり村の人形劇 ※詳しくは左のページをご覧ください。
	15日(土)	14:30 ~ 15:30	ちっちゃなかぜおはなしかい グループ「ちっちゃなかぜ」による、おはなしと絵本の楽しい時間(前半は4歳以上の幼児向け、後半は小学生向け)。
	16日(日)	14:00 ~ 14:40	子ども映画会「パディントンベア 2」 '00 ペルーからやってきたこぐまのパディントンが巻き起こす愉快な大騒動。「王妃に会ったパディントン」「選挙運動」の二本立て(アニメーション・日本語吹き替え)。
	22日(土)	14:00 ~ 16:10	土曜名画座「愛は霧のかなたに」 '89米 マイケル・アプテッド監督。シガニー・ウィーヴァー主演。ゴリラの研究と保護にすべてを捧げた実在の女性動物学者の姿を描く(字幕)。
	23日(日)	14:00 ~ 14:30	「子ども読書の日」記念 おはなしの森 図書館員による、絵本の読み聞かせや紙芝居などの楽しいおはなしの時間(幼児から小学生向け)。
石部図書館	9日(日)	11:00 ~ 12:00 14:30 ~ 15:30	きじっこおはなしかい グループ「ピッコロロ」による、絵本の読み聞かせなどの楽しいおはなしの時間(午前は幼児から小学生低学年向け。午後は小学生向け)。
	21日(金)	11:00 ~ 11:20	「子ども読書の日」記念 よっといでたいむ 図書館員による、おひざにだっこのおはなしかい。絵本の読み聞かせや紙芝居など(入園前のお子さん向け)。
	22日(土)	14:00 ~ 14:30	「子ども読書の日」記念 よっといでたいむ 図書館員による、絵本の読み聞かせや紙芝居などの楽しいおはなしの時間(幼児から小学生向け)。

甲西図書館の駐車場が一方通行になりました！

甲西図書館西側(民家側)の駐車場が前向き・斜め駐車となりました。これに伴い、南側(市役所側)の入口から進入して北側(野洲川側)から出る一方通行となり、北側からの進入はできなくなります。利用者の皆様のご理解とご協力をお願いします。

2006
第48回

こどもの読書週間

4月23日(日)～5月12日(金)

今年の標語

「魔法の国へのパスポート」



甲西図書館展示 「子ども読書の日」 記念 街頭紙芝居の世界展

4月8日(土)～28日(金)

昭和の児童文化を代表する街頭紙芝居。テレビやテレビゲームもなく街や野に子どもたちがあふれていた時代。拍子木の音とともにやってきた紙芝居に、子どもたちは胸おどらせたものでした。

今回、「子ども読書の日」記念事業として、大阪・箕面市立図書館の紙芝居コレクションをお借りし、展示します。

みんなで見に来てね!

春休みの人形劇

おにぎり村の人形劇

入場
無料

日時 4月9日(日) 午後2時～3時

演目 「カエルのべんとうやさん」ほか

定員 先着200人

場所 甲西図書館2階視聴覚室

☆開演後の途中入場はできない場合があります。

来月の予告 本のリサイクル

図書館では、古くなった資料のうち、再利用が可能と思われるものの一部を市民の皆さんに無料でお譲りします。

石部図書館…5月13日(土)～5月15日(月)

甲西図書館…5月20日(土)～5月26日(金)

時間/両館とも午前10時～午後6時

「きじっこおはなしかい」の開催曜日と時間が変わります 石部図書館

毎月開催している、おはなしのグループ「ピッコロロ」による「きじっこおはなしかい」は、4月から第2日曜日になります。午前11時から入園前のお子さんから小学校低学年向け、午後2時30分からは小学生向けとなっています。入場は無料、申し込みは不要です。どうぞお越しください。

4月のカレンダー

日	月	火	水	木	金	土
						1
2	3	4	5	6	7	8
9	10	11	12	13	14	15
16	17	18	19	20	21	22
23	24	25	26	27	28	29
30	5/1	2	3	4	5	6

- は甲西図書館のみの休館日です(月曜日)。
- は石部図書館のみの休館日です(水曜日)。
- は両館の休館日です(火曜日、毎月最終木曜日)。
- ☆4/29と5/5は祝日ですが、石部図書館は開館します。
- ☆5/3と5/4は祝日ですが、甲西図書館は開館します。
- ☆開館時間は、両館とも午前10時～午後6時です。

- 石部図書館
(石部中央一丁目2-3 ☎77●6252)
- 甲西図書館
(中央五丁目50 ☎72●5550)

移動図書館車「マツゾウくん」4月の巡回スケジュール

場所	日	時間
岩根東農業集落センター前	5(水)	15:20～15:50
	19(水)	16:20～16:50
北山台自治会館前	6(木)	16:25～16:55
	20(木)	16:25～16:55
市立三雲公民館前	7(金)	14:00～14:30
	21(金)	15:15～15:45
妙感寺多目的集会所前	12(水)	13:50～14:20
	26(水)	16:20～16:50
下田公民館前	14(金)	14:00～14:30
	28(金)	16:20～16:50

場所	日	時間
三雲小学校	19(水)	12:55～13:35
		13:50～14:50
石部南小学校	20(木)	13:15～13:55
		14:20～14:40
石部小学校	21(金)	14:55～15:55
		12:55～13:35
三雲東小学校	21(金)	14:30～14:50
		12:55～13:35
菩提寺北小学校	12(水)	12:55～13:35
		14:25～14:45
菩提寺保育園	26(水)	14:55～15:55
		12:55～13:35
菩提寺小学校	14(金)	12:55～13:35
		14:50～15:50

※移動図書館車でも予約することができます。ご希望の本が見つからない場合は気軽にお申し付けください。

※水戸小学校では、水戸保育園の園児の皆さんにも利用していただけます。

☆湖南市立図書館ホームページで、両図書館の蔵書を見ることができます。

- パソコン用(暗号化あり)…<http://lib.edu-konan.jp>
- 携帯電話用(4月中旬より暗号化予定)…<http://lib.edu-konan.jp/opw/IMD/IMDMAIN.CSP>
- 携帯電話用(4月中旬以降も暗号化なし)…<http://lib.edu-konan.jp/imd/IMD/IMDMAIN.CSP>

※「暗号化あり」のホームページでは、プライバシー保護のため、必要なページに暗号化通信を使用しています。

無料

湖南省子育て支援センターだより

☆湖南省子育て支援ホームページ (<http://www.ex.biwa.ne.jp/~kosodate-s>) もご覧ください。

子育て支援センター ひまわり

〔岩根2225(岩根保育園2階)〕

☎・FAX72・7089

◎開館日 月～金曜日

◎休館日 土・日曜日、祝日、年末年始

◎開館時間 午前9時～午後4時



4月

日	月	火	水	木	金	土
						1(休)
2(休)	3☆	4☆	5◇	6☆	7☆	8(休)
9(休)	10☆	11☆	12◇	13☆	14☆	15(休)
16(休)	17☆	18☆	19◇	20	21(☺)	22(休)
23(休)	24☆	25☆	26◇	27☆	28☆	29(休)
30(休)						

☆開放日(午前10時～正午)

子どもたちが自由に遊べる場として、また保護者どうしの交流の場として開放しています。相談があれば気軽に職員に声をかけてください。

※18日(火)には保健師が詰めています。

☺にこにこの日

・21日(金) 午前10時30分～11時30分(受付:午前10時～)
…こいのぼりを作ろう!

◇サークル使用日

センター登録の子育て支援サークルが活動する日です。一般には開放していません。

石部子育て支援センター たんぽぽはうす

〔石部中央三丁目9-20(石部保育園隣接)〕

☎77・8570 FAX77・8572

◎開館日 月～金曜日

◎休館日 土・日曜日、祝日、年末年始

◎開館時間 午前8時30分～午後5時15分



◆開放日(午前10時～11時30分)

4月13日(木)・14日(金)・18日(火)・20日(木)・25日(火)

◆にこにこ広場

親子で一緒に楽しく遊みましょう。お友達もできるかな。

くまグループ

■日時 4月21日、5月19日、6月2日・16日・30日、7月7日、9月15日・29日〔すべて金曜日・全8回〕

午前10時～11時30分(受付:午前9時30分～45分)

■対象 平成18年4月1日現在で2歳以上の子とその保護者

■定員 20組(先着順) ※初めて参加する人を優先します。

■内容 工作、散歩、スライム遊び、クッキング、ふれあい遊びなど

■参加費 150円(材料費) ※申し込み時に徴収します。

■申込方法 4月3日(月)～14日(金)にセンターの窓口へお申し込みください〔電話可。後日、参加費を徴収しますので、18日(火)までにセンターへお越しください。案内をお渡しします〕。

☆参加児の弟妹を託児します(定員:先着5人)。

うさぎグループ

■日時 4月28日、5月12日・26日、6月9日・23日〔すべて金曜日・全5回〕午前10時～11時(受付:午前9時30分～45分)

■対象 平成16年4月2日～7月31日生まれの子とその保護者

■定員 20組(先着順)

■内容 手遊び、ふれあい遊び、散歩、小麦粉粘土遊びなど

■参加費 50円(材料費) ※申し込み時に徴収します。

■申込方法 4月10日(月)～21日(金)にセンターの窓口へお申し込みください〔電話可。後日、参加費を徴収しますので、25日(火)までにセンターへお越しください。案内をお渡しします〕。

☆参加児の弟妹を託児します(定員:先着5人)。

◆おひさまらんど(子育て支援講座)

子育て不安の解消や親子ふれあい遊びなどいろいろな講座を企画しています。ぜひご参加ください。

ビーズアクセサリを作ろう

■日時 5月14日(日)

午前10時～11時30分(受付:午前9時30分～50分)

■場所 石部保育園

■対象 子育て中の人

■定員 20人(先着順)

■講師 ぷらむまい

■参加費(材料費) 1,000円程度

■申込方法 4月20日(木)～5月2日(火)にセンターの窓口へお申し込みください(電話可)。

※託児サービスはありませんが、たんぽぽはうすの交流室を開放しますので一緒に遊んでいただける家族の人と来ていただいてもけっこうです。

支援センター合同企画

第1回 サークル代表者交流会

■日時 4月19日(水) 午前10時～11時30分

■場所 子育て支援センター ひまわり

市内で活動している子育てサークルの代表の皆さん! 楽しく交流を持ちませんか。

「ほかのサークルはどんなことをしているのかな…」 「支援センターはどんな支援をしてくれるのかな…」 など、気軽に話しながら一緒に考えていきましょう! ぜひご参加ください。



◆ひよこ広場(毎月1回実施)

■日時 4月17日(月)

午前9時45分～11時30分(受付:午前9時30分～)

■対象 ヨチヨチ歩きの子まで

■内容 助産師による育児相談およびベビーマッサージ

■持ち物 バスタオル、母子手帳

※申し込みは不要です。

子どもとゆっく、しっかい向き合うところ

親子プレイステーション

特別なメニューはありません。0歳の赤ちゃんからどなたでも参加できます。毎週月曜日に公民館で開催しています。子育ての先輩であるサポーターと一緒に、楽しい時間を過ごしましょう。初めての人も一度のぞいてみてください。

※申し込みは不要です。

4月 3日(月)	三雲公民館
4月10日(月)	岩根公民館
4月17日(月)	下田公民館
4月24日(月)	石部公民館

■時間 午前10時～正午(毎回)

■問い合わせ先 生涯学習課社会教育担当〔石部文化総合センター内〕 ☎77・6250 FAX77・6253

4月開設日



子育てサロン



◆対象…未就学の幼児とその保護者

三雲 保育園 ☎72・1385	} 20日(木) 10:00～11:30
平松 保育園 ☎72・0390	
岩根 保育園 ☎72・1389	
菩提寺 保育園 ☎74・1373	
下田 保育園 ☎75・2420	
水戸 保育園 ☎75・0630	

わが家の愛ドル



大募集 どしどしご応募ください。

あなたのお子さんを「広報こなん」の誌面で紹介しませんか。まずはお電話ください。

■申し込み先

政策秘書課広報・広聴担当 ☎71・2314



きじつこひろば

おもちゃを通して親子でふれあいませんか。申し込みは不要です。

◆日時…毎週火・木曜日 午前10時～正午

◆場所…石部南公民館2階会議室

■問い合わせ先

石部南公民館 ☎77・2535



子育てリフレッシュタイム

毎日の子育てに追われているあなた。子どもを預けて、自由な時間を過ごしてみませんか。

5月15日(月) 午後1時～3時30分

■対象 市内在住または在勤の女性で生後4カ月～未就学児がいる人

■定員(子ども) 10人

■参加費 子ども一人につき400円(保険料含む)

■持ち物 お茶、着替え、バスタオル、ビニール袋など

■保育者 保育サポーター「ぼっぼ」

■申込方法 業務時間中(月～土曜日の午前8時30分～午後5時15分)に電話でお申し込みください。

■申し込み・問い合わせ先

女性センター

☎72・8588



保育園や幼稚園での子どもたちのとっておきの会話を紹介するコーナーです。今月は三雲幼稚園です。



5歳児

ひなまつりのおやつは「桃ゴーフレット」でした。甘い香りと味のクリームに

先生 「どんな味がする？」

Aくん 「ハートのあじ！」

にこにこ顔でとっても幸せそうに教えてくれたAくん。まわりのみんなもほんわか気分になりました。

保健センター情報

■問い合わせ先

○保健センター ☎・有線 72・4008
○石部保健センター ☎ 77・7008

母子健康手帳の発行

保健センター	毎週火・水・木 午前8時30分～正午
石部保健センター	毎週月・金 午前8時30分～午後5時15分
※上記の日時で都合のつかない人は事前にお知らせください。 ※持ち物…印鑑・妊娠届出書(各保健センターにも備え付けています)	

もぐもぐ教室 (受付:午後1時15分～1時30分 場所:保健センター)

4月12日(水) 午後1時30分～3時30分	離乳食の進め方(調理実習を含む)
対象:平成17年11月生まれの乳児と保護者 ※持ち物…母子健康手帳、エプロン、そのほか乳児に必要なもの(おもちゃミルクなど)	

マ・パパ教室 I (受付:午後1時15分～1時30分 場所:保健センター)

4月18日(火) 午後1時30分～3時30分	妊娠中を快適に過ごすために (調理実習を含む)
対象:妊婦・夫および家族 ※上の子の保育が必要な人はお知らせください。 ※持ち物…母子健康手帳、エプロン	

予防接種 (受付:午後1時15分～2時30分)

BCG	4月10日(月)	保健センター	生後3～6カ月未満
	4月26日(水)	石部保健センター	
ポリオ	4月14日(金)	保健センター	生後3～90カ月未満
	4月28日(金)		
※番号札は当日午前8時30分から予防接種を行う保健センター玄関に出しています。外出する場合は午後2時30分までにお戻りください。			

乳 幼児健診 受診までに多少時間がかかります。

旧甲西町域〔三雲・三雲東・岩根・菩提寺・菩提寺北・水戸・下田小学校区〕		場所:保健センター 受付:午後1時～2時30分
4ヵ月児健診	対象:平成17年12月生	4月27日(木)
10ヵ月児健診	平成17年6月生	4月24日(月)
1歳6ヵ月児健診	平成16年9月生	4月21日(金)
2歳6ヵ月児相談・ 歯科健診	平成15年9月生	4月11日(火)
3歳6ヵ月児健診	平成14年9月生	4月13日(木)
旧石部町域〔石部・石部南小学校区〕		場所:石部保健センター 受付:午後1時～2時30分
4ヵ月児健診	対象:平成17年12月生	4月25日(火)
10ヵ月児健診	平成17年6月生	
1歳6ヵ月児健診	平成16年7月生	4月20日(木)
	平成16年8月生	
	平成16年9月生	
※持ち物…母子健康手帳、質問票、バスタオル(4ヵ月児)、歯ブラシ(10ヵ月児・1歳6ヵ月児・2歳6ヵ月児・3歳6ヵ月児) ※3歳6ヵ月児健診では尿検査・視力検査を行います。		

母子保健サービス一部変更のお知らせ

■予防接種料金が無料になります

市では、乳幼児を対象に予防接種を行っていますが、今年度から個別接種の費用を無料化します。定められた接種時期に市内指定医療機関で接種しましょう。

■麻しん単独ワクチン・風しん単独ワクチンの接種について
1歳～2歳未満で、次のいずれかに該当する子は、平成18年度(平成18年4月1日～19年3月31日)のみ市内指定医療機関において無料で接種することができます。

○平成18年3月31日までに麻しん単独ワクチン、風しん単独ワクチンのいずれかを接種した子

○平成18年3月31日までに麻しん、風しんのいずれかにかかったことがあり、麻しん単独ワクチン、風しん単独ワクチンのいずれかをまだ接種していない子

※平成18年4月1日以降、麻しん単独ワクチンおよび風しん単独ワクチンによる予防接種は「任意接種」となっています。万一の健康被害に対する国の救済制度は適用されませんのであらかじめご了承ください。

■予防接種指定医療機関を追加します

今年度から湖南労働衛生センター ☎75・0180 で予防接種を受けることができるようになりました。接種日時については直接お問い合わせください。

■2歳6ヵ月児相談・歯科健診に変わります

これまで実施していた「2歳6ヵ月児健診」の内容を変更し、医師による診察に代わり、発達相談員による相談を実施します。これに伴い、名称も「2歳6ヵ月児相談・歯科健診」に変更します。

■ひよこ教室・子育て相談室が変わります

○ひよこ教室 I (離乳食)

「もぐもぐ教室」に名称変更を行い、引き続き保健センターで実施します。

○ひよこ教室 II (ベビーマッサージ)および子育て相談室

今年度から、2つの子育て支援センター(ひまわり、たんぼぼはうす)で実施します。

※今後の市の子育て支援事業では、保健センターと子育て支援センターがこれまで以上に緊密な連携を図って皆さんの子育てを応援していきます。

○ ○

保健センターでの相談は従来と変わらず随時受け付けていますので気軽に越してください。また、市民の皆さんが自主的に行う勉強会などにも出向きますのでお知らせください。

入居者募集中

楽しく朗らかに過ごす我が家
安心して心豊かな生活をお手伝いします。

幸せな老後をしっかりとサポート



全室個室(46室)
一人室/42室
二人室/4室

60歳～入居可

社会福祉法人 八起会
石部ケアハウス

〒520-3112 湖南市丸山4丁目5番1号
TEL: 0748-77-0025

※お気軽にお電話下さい。

E-mail: ich@mx.biwa.ne.jp http://www.biwa.ne.jp/~hachiki/

女性のためのハッピーセラピールーム

花紅茶へいらっしやいませんか?

▼こころのカウンSELING
お子さまの相談は男女問わずお受けします。

▼こころよいカラーセラピーやパーソナルカラー診断
あなたの幸せ色や、よく似合う色がわかります。

▼楽しいパステルアートや紅茶教室などの癒し空間体験

プライバシーは固く守りますので、ご安心ください。

要予約 詳しくはお電話ください。すべて本格紅茶とお菓子つきでお待ちしています。



花紅茶

一人で悩まず気軽に越してください。

湖南市水戸15-14 TEL(FAX) 0748-75-2962
セブスト: 松尾 季洋子 携帯 090-5132-2727

広告掲載欄

各種相談

就労相談

4月の相談日 ☆相談時間はいずれも午前9時～11時30分

日	月	火	水	木	金	土
						1
2	3 松籟会館	4 三雲会館	5 サンヒルズ甲西	6 菩提寺公民館	7 夏見会館	8
9	10 三雲教育集会所	11 下田公民館	12 石部南公民館	13 柑子袋会館	14 岩根会館	15
16	17 松籟会館	18 三雲会館	19 サンヒルズ甲西	20 菩提寺公民館	21 夏見会館	22
23 30	24 三雲教育集会所	25 下田公民館	26 石部南公民館	27 柑子袋会館	28 岩根会館	29

■問い合わせ先 商工観光課労政担当〔東庁舎〕 ☎71・2332

- | | |
|------------------|----------------------|
| 三雲会館 ☎72・3166 | 市民学習交流センター |
| 三雲教育集会所 ☎72・3301 | (サンヒルズ甲西)本館 ☎75・8190 |
| 夏見会館 ☎72・3083 | 下田公民館 ☎75・0011 |
| 柑子袋会館 ☎72・2993 | 菩提寺公民館 ☎74・3471 |
| 松籟会館 ☎77・2972 | 石部南公民館 ☎77・2535 |
| 岩根会館 ☎72・2292 | |



相談窓口

- まちづくり推進課〔東庁舎〕 ☎71・2360
- 地域総合センター(三雲会館☎72・3166、三雲教育集会所☎72・3301、夏見会館☎72・3083、柑子袋会館☎72・2993、松籟会館☎77・2972、岩根会館☎72・2292)では、人権相談をはじめとした各種相談を受け付けています。
- ◇日時 毎週月～金曜日(祝日を除く) 午前8時30分～午後5時15分

女性の悩み相談

- 事前に予約が必要です。
- ◇日時 4月20日(木) 午後2時～4時(一人1時間程度)
- ◇場所 社会福祉センター
- ◇対象 市内在住の女性
- ◇申し込み・問い合わせ先 人権政策課 ☎71・2354

育児相談

- 保健センター ☎72・4008
- 石部保健センター ☎77・7008
- ◇子育てに関する悩みや心配なこと、また離乳食やお子さんの発達などについて気軽に相談ください。
- ◇随時、電話にて受け付けます。
- ※発達相談員による発達相談(予約制)の紹介も行います。

赤ちゃんホットライン(電話相談)

- 保健センター ☎71・4150
- ◇日時 毎週月～金曜日(祝日を除く) 午前8時30分～午後5時15分
- ◇内容 妊娠、出産、育児など

よろず相談・行政相談・人権相談

場所	日	9日(日)	11日(火)	13日(木)	25日(火)
社会福祉センター ☎72・4102		—	よろず相談 行政相談	人権相談	よろず相談 行政相談
石部老人福祉センター ☎77・5045		行政相談 人権相談	—	—	—

- ☆時間はいずれも午後1時～4時
- ◇問い合わせ先
- ・よろず相談…社会福祉協議会 ☎72・4102
- ・行政相談…まちづくり推進課 ☎71・2360
- ・人権相談…人権政策課 ☎71・2354

もの忘れについての電話相談

- 保健センター ☎72・4008
- 石部保健センター ☎77・7008
- ◇日時 毎週月～金曜日(祝日を除く) 午前8時30分～午後5時15分
- ◇内容 もの忘れについて気になる人、またはその家族
- ※専門医によるもの忘れ相談(予約制)の紹介も行います。

介護についての相談・高齢者の生活相談・福祉用具や住宅改修の相談

- 湖南省地域包括支援センター〔東庁舎〕 ☎71・4652
- 高齢者支援センターいしべ ☎77・5243
- 高齢者支援センターみくも ☎72・8100
- 高齢者支援センターぼだいじ ☎74・4093
- 高齢者支援センターひえ ☎75・2323

少年センター悩み事相談

- 少年センター「あすくる湖南」〔西庁舎別棟2階〕 ☎77・7053
- 中学生・高校生本人やその保護者を対象に、学校や家庭での生活、交友関係、不登校、いじめなどについての電話相談や面接相談を受けています。
- ◇日時 月～金曜日 午前9時～午後4時

内職相談

- 滋賀県商工観光労働部労政能力開発課雇用対策推進室 ☎72・9311(相談日のみ)
- ◇日時 4月4日(火)、18日(火) 午前10時～午後3時
- ◇場所 女性センター

法律相談

- 相談は無料、秘密は厳守されます。予約制ですので、前日までに予約申し込みを行ってください。
- 湖南省商工会石部支所 ☎77・4145
- ◇日時 4月7日(金) 午後1時30分～4時30分
- ◇場所 湖南省商工会石部支所
- 湖南省商工会 ☎72・0038
- ◇日時 4月21日(金) 午後1時15分～4時15分
- ◇場所 共同福祉施設(サンライフ甲西)

教育電話相談

- ふれあい教育相談室 ☎72・4810
- Eメール k-fureai@vesta.ocn.ne.jp
- ◇日時 毎週月～金曜日 午前9時～午後5時
- ◇場所 勤労青少年ホーム

広告掲載欄

京都新聞は滋賀の県紙として、みなさんのお手伝いをしています

入学おめでとう



「京都新聞・新一年生のつどい」

- とき 4月2日(日) 午後1時30分開演(12時30分開場) (午後4時ごろ終了予定)
- ところ 守山市民ホール(守山市三宅町)
- 主催: 京都新聞滋賀本社(事業☎077・523・3134)
- 後援: 滋賀県教育委員会、守山市教育委員会

- ★主催者あいさつ
- ★入学についてのオリエンテーション(開催地の教育委員会の先生)
- ★交通安全教室(滋賀県警察本部交通企画課ふれあいチーム)
- ★お楽しみ抽せん会
- ★映画「一ねんせいになったら」・ドラえもん「ミチビキエンゼル」

応援します。あなたのくらし。

ご購入のお申し込みは



- 三雲販売所 ☎(0748)72-4607
- 石部販売所 ☎(0748)77-5676
- 蒲生販売所 ☎(0748)55-4556

編集後記

3月に行われた第1回ワールドベースボールクラシックでは、日本チームが初代王者となり、国を背負って戦う選手たちの姿は多くの日本人を感動させた。

選手たちは、それぞれに与えられた場面で自分の持ち味を遺憾なく発揮し、王監督の指揮の下、その個々の力を結集して世界一という栄冠を勝ち取った。一つの組織が、大きな目標に立ち向かう理想の姿を垣間見たような気がする。

6月にはサッカーワールドカップがドイツで開かれ、日本代表の活躍が期待される。王ジャパンのようにジーコジャパンのメンバーも必ずやわたしたちに多くの感動をもたらしてくれるだろうと、サッカーファンのわたしは今からその日を心待ちにしている。

春4月。新たな人との出会いとともに、多くの感動に会える時間を過ごせたらと願う。

あ



湖南省の人口

(平成18年2月28日現在)

- 人口 56,651人 (+131)
- 男 29,271人 (+135)
- 女 27,380人 (-4)
- 世帯数 21,023人 (+143)

編集・発行

湖南省役所 政策秘書課

〒520-3288

滋賀県湖南省中央一丁目1番地

☎0748・72・1290(代)

FAX 0748・72・3390

URL ● <http://www.city.konan.shiga.jp>

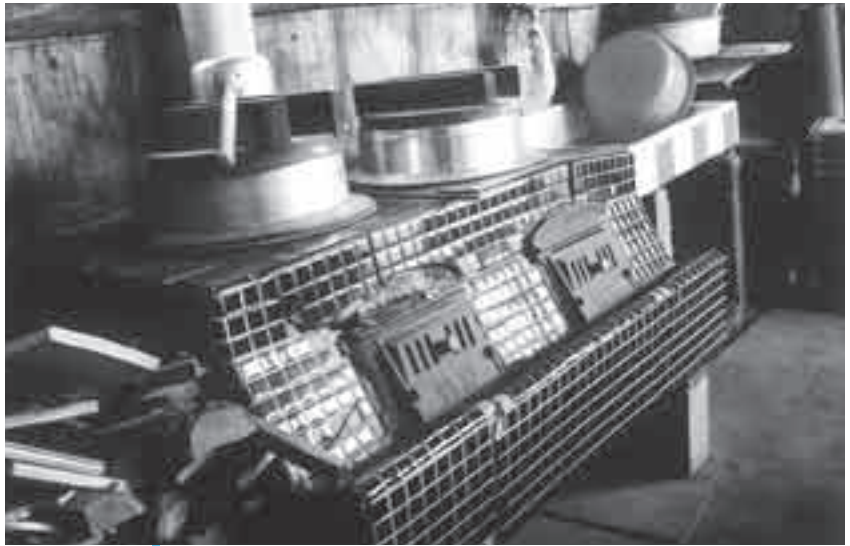

こなんの風景

レトロ感あふれる竈の風景 (岩根)

昔ながらの家並みが続く岩根の集落に、ひときわ古い建物がある。旧岩根東公民館である。他所にあった農協のパン工場を、戦後まもなくのころに移築したものという。中には懐かしい風情が残る竈がある。暗がりの空間に窓からの光がレトロ感を演出している。

【写真提供：フォト 亀CAME】

倉谷真菜果	市来原亜美	植田りりあ	小林耕史	中野竜誠	連万彩	岩崎芽生	松本奈々	佐藤心奈	井上彪	堀尾優	谷川七彩佳	中川茉穂	岩崎和彦	佐川結唯	山元佑馬	今田翔大	坂田敬亮	植田彩弥	吉満未佑菜	赤ちゃん	
石部南	石部南	石部西	石部西	石部西	石部中央	石部東	石部東	石部東	石部東	柑子袋	平松	平松	吉永	中見	夏見	妙寺	三雲	三雲	三雲	行政区名	
大崎幸太	加納風雄	松田惇希	大前宏和	吉川旺和	宮井斗希	三ツツミアイコ	笹部修平	小玉昂輝	小泉心陽	加藤亜依瑠	児玉祥希	渡邊翔七	黒田瑞季	田頭裕也	野口奈南	森村光稀	米丸大晴	香川里桜	吉川夢花	吉川美月	琴美
団地中	団地中	団地中	団地中	団地中	団地北	団地北	松風苑山	松風苑山	松風苑山	中ヶ丘	緑ヶ丘	ハイウェイサイドタウン	ハイウェイサイドタウン	三上	三上	みどり村	みどり村	善提寺	岩根西	石部南	
角島正一	金谷喜香	永田秀夫	古川昭	片山せつ	原口アグ	高谷重雄	東江清	蟹江栄三	西嶋静子	奥村静江	森口英子	熊谷正喜	氏名	年齢	行政区名	おくりやみ申し上げます					
87歳	54歳	64歳	74歳	89歳	87歳	75歳	69歳	92歳	89歳	89歳	58歳	72歳	年齢	行政区名							
中	イワタニランド	三上	みどりの村	北山の台	宮部の森	石部東	柑子袋	夏見	妙寺	妙寺	三雲	三雲	行政区名								

平成18年2月1日～28日掲載申込分 (敬称略)