



湖南省

宏報

平成21年

7 July

No.58

こども



CONTENTS

- 2 新甲賀病院の基本計画が決定
- 4 忘れないで！更新手続き
- 7 湖南省議会結果
- 11 まちのわだい・きらり湖南人

湖南省の人口 平成21年6月1日現在

総人口 55,972人(-76)

男 29,007人(-54)

女 26,965人(-22)

世帯数 21,812世帯(-51)

()は前月比



公立甲賀病院

新病院の基本計画が決定 平成24年度の開院に向けて

既存施設の老朽化に伴う耐震問題や施設の広さの問題などを解消するため、昨年6月の公立甲賀病院組合臨時議会で甲賀市水口町松尾への移転新築が決まった公立甲賀病院。今年3月の同病院組合議会全員協議会では新病院の基本計画の概要が報告され、平成24年度の開院に向けて新しい病院の姿がさらに具体化してきました。

今月号では、基本計画の概要から新しい公立甲賀病院についてお知らせします。

問 公立甲賀病院新病院準備室 ☎62-0234 FAX63-0588



裾野の広い 病院をめざす

新病院では、21世紀における甲賀保健医療圏の中核病院にふさわしい病院として、市民の健康と安心を守るため、高度医療、救急医療、がん医療および災害医療などの機能に加え、近隣病院や関係機関と連携し、保健・医療・福祉（介護）を一体的に提供する裾野の広い病院をめざしています。

また、病院組合の構成市で



同時に、新病院への進入道路となる国道1号平面交差点整備が甲賀市によって進められます。

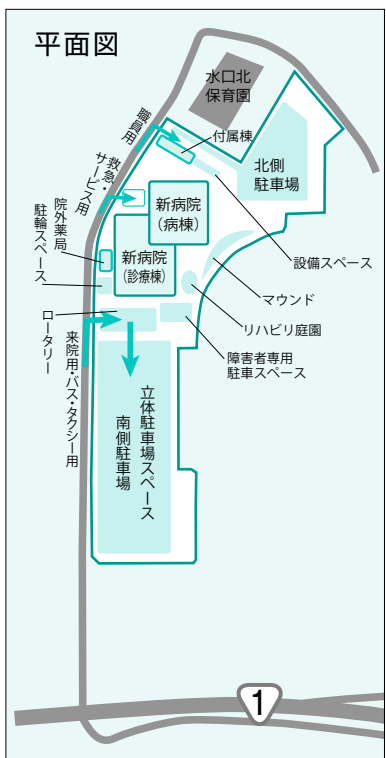

ある甲賀市と湖南市の財政状況が非常に厳しいことから、開院後の健全運営を達成するために建設コストを抑え、

病床数を現在の病院と同程度の413床、建築費を90億円以内とし、移転新築の整備が進められます。

湖南市まちづくり 市民活動補助金

交付団体決まる!!

市では、豊かで活力あふれ魅力あるまちづくりを進めるため、さまざまな分野における市民活動に対し補助金を交付しています。

広報こなん4月号で交付希望団体を募集したところ、5団体からの応募があり、6月21日に公開プレゼンテーションと審査会を行いました。

審査の結果、今年度は次の5団体の活動が補助対象事業として採択されました。

問まちづくり推進課〔東庁舎〕

☎71●2315 ㊟72●2201

交付決定団体 (活動名)	交付決定額 (全体事業費)	主な活動内容
いしべ夢まち づくり委員会 (「いしべ宿・ 花つつ路」運 動)	100,000円 (121,000円)	<ul style="list-style-type: none"> 「竹と親しむ」展示、体験コーナーの企画や実施、竹筒づくり講習会の実施 竹筒を利用して作ったオブジェに花や木を飾り、街角や公共施設などに設置する竹筒設置運動を展開
野洲川に親し む会(野洲川 の環境保全と 川の魅力を発 見する事業)	100,000円 (176,500円)	<ul style="list-style-type: none"> 野洲川の現状を知る野洲川ウォークの開催 ゴミ拾いおよび草刈りなどの環境整備 小学生を対象とした野洲川で水遊びを楽しむ活動
ワッハこなん (笑いヨガ)	71,000円 (79,000円)	<ul style="list-style-type: none"> 笑いヨガを通じた高齢者などの健康維持を図る活動 ボランティア活動(施設訪問)
出前マジック (手品の「ユー モア・夢・楽 しさ・感動・ 健康」を届け る活動)	100,000円 (324,000円)	<ul style="list-style-type: none"> 技術を習得するための実技講習の開催 ボランティア活動(施設訪問)
腹話術ボラン ティア「ピノ キオ」(腹話術 を通じて笑い や癒しを提供 する事業)	100,000円 (109,800円)	<ul style="list-style-type: none"> かわいい腹話術の人形を通じ笑いや癒しを提供する活動 ボランティア活動(高齢者サロンなどでの発表)



基本計画の概要

- 開院時期 平成24年度目標
- 建設地 甲賀市水口町松尾地先
- 敷地面積 約53,000㎡
- 延床面積 約31,000㎡
- 主要構造
診療棟 3階建/病棟 5階建(鉄筋コンクリート造 免震構造)
リニアック棟 1階建(鉄筋コンクリート造 耐震構造)
付属棟 2階建(鉄骨造 耐震構造)
- 診療科目 30診療科
内科、神経内科、呼吸器内科、消化器内科、循環器内科、精神科、小児科、外科、心臓血管外科、肛門外科、脳神経外科、整形外科、リウマチ科、皮膚科、形成外科、泌尿器科、産婦人科、耳鼻咽喉科、リハビリテーション科、眼科、放射線科、麻酔科、歯科、矯正歯科、歯科口腔外科、人工透析内科、総合診療科、心療内科、乳腺外科、呼吸器外科
- 病床数 413床
一般病床(集中治療室、緩和ケア病床、回復期リハビリ病床、結核モデル病床、開放型病床、人間ドック病床)、療養病床、感染病床
- 駐車台数 1,250台
- 建設費 90億円以内

忘れないで
ください!!

更新手続き



- 福 福祉医療費受給券……………桃色
- 福 老人福祉医療費受給券……………白色
- 福 重度心身障害老人等福祉助成券……………桃色
- 精 精神科通院医療費受給券……………水色
- 精老 精神科通院医療費助成券……………水色

有効期限が7月31日の福祉医療費受給券・助成券などをお持ちの方は、7月中に更新手続きを行ってください。

更新・新規交付手続き

現在の対象者のうち、受給資格に該当すると思われる人には、7月上旬に申請書を郵送します。必要書類と一緒に、保険年金課または市民生活課（西庁舎）、各出張所（三雲・柑子袋・岩根・菩提寺・下田・水戸）へ提出してください。

受給資格や所得金額などを再確認し、受給券・助成券を郵送します。

※最近転入した人などで受給資格に該当すると思われる人はお問い合わせください。

受給資格

本人、配偶者、福祉医療における扶養義務者には、それぞれ所得制限があります。

○重度心身障害者（児）・重度心身障害老人

- ・身体障害者手帳1～3級所持者
- ・療育手帳の所持者
- ・特別児童扶養手当1級の支給対象児童

○母子家庭・父子家庭

18歳未満の児童を扶養しているひとり親とその子

○老人

- ・低所得老人（65～69歳）
本人およびその配偶者、扶養義務者のそれぞれに住民税が課税されていない人
- ・68・69歳老人（低所得老人を除く）

※68・69歳老人（低所得老人を除く）は、平成21年8月1日で廃止します。ただし、経過措置として平成21年7月31日まで受給資格を有する人は、所得制限内であれば、引き続き受給することができます。

○ひとり暮らし寡婦・ひとり暮らし高齢寡婦

かつて母子家庭で児童を扶養していた人で、ひとり暮らしの状態が1年以上続いており、今後もその状態が継続すると見込まれる人

○精神障害者（児）・精神障害老人

精神障害者保健福祉手帳1～3級所持者で、自立支援医療（精神通院医療）の支給認定を受けている人

☎保険年金課〔東庁舎〕 ☎71●2324 ☎72●2460

国民健康保険高齢受給者証をお持ちの人へ

うすたいだい色

現在お持ちの受給者証は、7月31日で有効期間が切れますので、使用できなくなります。

8月1日からは新しい（あさぎ色）受給者証をお使いください。古い受給者証は回収しますので、ご協力ください。

新しい国民健康保険高齢受給者証は、7月末までに特定記録郵便で送付します。手元に届きましたら記載内容を確認してください。

※国民健康保険高齢受給者証の一部負担金の割合は、前年の所得や世帯構成の変化に伴って変わることがあります。

☎保険年金課〔東庁舎〕 ☎71●2324 ☎72●2460

平成21年度

国民健康保険税を
決定します

国民健康保険税は、被保険者の人数・年齢、被保険者・世帯主の昨年中の所得、平成21年度固定資産税額などをもとに世帯ごとに決定します。税率は昨年度と変更ありませんが、介護分の課税限度額が9万円から

10万円に変わりました。詳しくは、7月10日以降に世帯主へ送付する納税通知書をご確認ください。

☎ 72 ● 2 4 6 0
☎ 71 ● 2 3 1 9
☎ 71 ● 2 3 2 4
☎ 72 ● 2 4 6 0

後期高齢者医療制度からのお知らせ

平成21年度の保険料額をお知らせします

平成21年度の保険料を、平成20年中の所得に基づいて計算し、保険料額やお支払い方法を通知します。

決定通知書の「特別徴収」の欄に書かれている金額は、年金からの天引き額で、「普通徴収」の欄に書かれている金額は、納付書または口座振替によるお支払い額です。

また、特別徴収の人は申し出により年金からの天引きを中止し、口座振替による納付に変更することができます。

口座振替を希望する人は、①振替口座の預金通帳、②通帳の届け出印を持って、保険年金課で手続きをしてください。

交付年月日 平成21年 8月 1日	
後期高齢者医療被保険者証	
有効期限 平成22年 7月 31日	
被保険者番号 01234567	
住所 大阪府京町四丁目3番28号	
氏名 広域 花子	一部負担金の割合 1割
性別 女	
生年月日 昭和22年 1月 22日	
資格取得年月日 平成20年 4月 1日	
発効期日 平成21年 8月 1日	
保険者番号 01234567	
保険者名 滋賀県後期高齢者医療広域連合	

氏名 広域 花子
被保険者番号 01234567
一部負担金の割合 1割
有効期限 平成22年 7月 31日

保険証のデザインが新しくなりました

7月31日で現在お持ちの保険証および限度額適用・標準負担額減額認定証の有効期限が切れます。新しい証は、7月中に郵送します。

限度額適用・標準負担額減額認定証は、提示すると入院時の医療機関での支払いが自己負担限度額までとなります。

対象となるのは、対象年度の住民税が世帯全員非課税の後期高齢者医療制度の被保険者です。対象者へは申請書を送付していますので印鑑を持って、保険年金課へお越しください。

ご注意ください

市や広域連合の職員を名乗り、後期高齢者医療制度の保険証をだまし取る事件や、保険証の番号や口座番号を電話で聞き出す事件が全国各地で発生しています。

このような不審な訪問者や電話があった場合は、必ず相手の身元を確認し、保険年金課または滋賀県後期高齢者医療広域連合（☎077-522-3012）へお問い合わせください。

国民年金課（東庁舎）

☎71-2324 ☎72-2460

国民年金からのお知らせ

草津社会保険事務所

国民年金保険料の免除制度をご存じですか？

国民年金には、経済的な理由で保険料を納めるのが困難な場合に、申請により保険料の納付が免除または猶予される制度があります。

▼申請免除

本人・配偶者・世帯主の前年所得が一定基準以下の場合、申請して承認されると保険料の「全額」または「一部」が免除されます。承認期間は、原則7月から翌年6月までです。
※一部納付については、保険料の納付がなければ未納と同じ扱いになります。

▼若年者納付猶予

30歳未満で、本人・配偶者の前年所得が一定基準以下の場合、申請して承認されると保険料が猶予されます。承認期間は原則7月から翌年6月（年度の途中で30歳に到達する人は誕生日の前月）までです。

平成20年度に、申請免除による全額免除または若年者納付猶予の承認を受けた人で、平成20年度の申請時において平成21年度以降も引き続き全額免除または若年者納付猶予を希望した人は、申請は不要です。

※退職や被災など、特別の事情により承認された場合を除きます。また、世帯構成などに変更があった場合は改めて申請手続きが必要となります。

手続きの際は、年金手帳、印鑑を持って、保険年金課（東庁舎）または市民生活課（西庁舎）へお越しください。

※平成20年3月31日以降に失業した人は「雇用保険受給資格者証」または「雇用保険被保険者離職票」の写しが必要です。

国民年金課（東庁舎）

☎71-2324 ☎72-2460

健康こそみんなの願い

平成20年度 国民健康保険特定健診・健康診査受診状況を
お知らせします

受診率目標(30%)を達成しました

平成20年度から国民健康保険事業の一環として、国民健康保険に加入している40歳から74歳までの人を対象に特定健診を実施しています。このたび、その状況をまとめましたのでお知らせします。

		対象者	受診者	受診率
国保特定健診	40～64歳	4,404人	983人	22.3%
	65～74歳	3,676人	1,473人	40.1%
健康診査(75歳以上)		1,585人	644人	40.6%
合計		9,665人	3,100人	32.1%

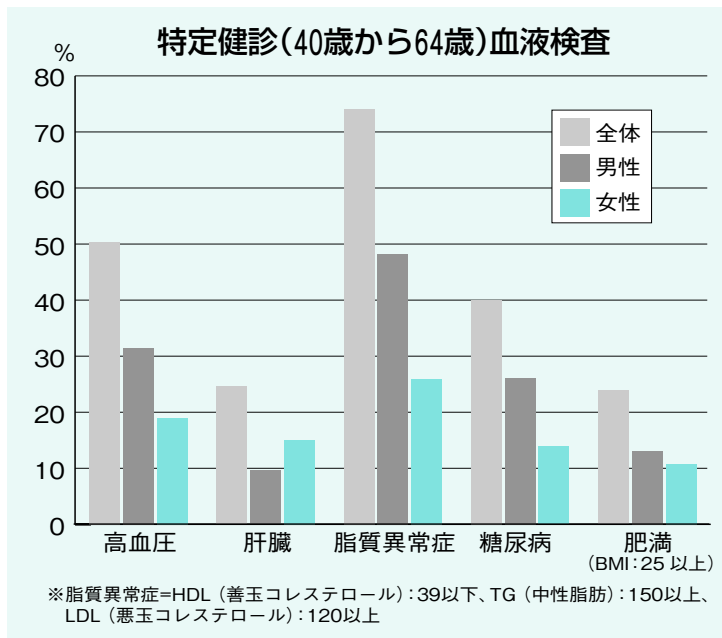

問 健康政策課〔保健センター〕 ☎72・4008 ☎72・1481

健診の結果から

湖南省は以前からコレステロール値の高い人が多く、特に中性脂肪、LDL(悪玉コレステロール)の値が高いことが課題です。

改善するためには、薬に頼るのではなく、運動(ウォーキングなど)や食事管理により、普段の生活習慣を見直す必要があります。

湖南省の平成21年3月診療結果では、1件当たりの医療費が県下で6位、1日当たりの医療費が4位、保険者(市)の負担額が2位と国保財政はいつそう厳しい状況になっています。

医療費の適正化のためにも、今後健診を受け、自分の健康管理に努めましょう。また、健診の結果によっては特定保健指導にも参加し、積極的に病気の早期発見に心がけましょう。

サルに注意

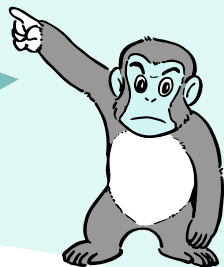

最近、市内でサルの出没が確認されています。
サルは捕獲・駆除ができない保護動物です。
次のことに注意してください。

- ❗ 戸締りに注意してください。
- ❗ えさになりそうなものを家の周りに放置しないでください。
- ❗ 絶対にえづけをしないでください。
- ❗ 家庭菜園などの作物を取られないように工夫してください。
- ❗ 見つけたら鳴り物や散水などで追い払ってください。
- ❗ 小さな子どもは特に気をつけてください。

問 産業振興課〔東庁舎〕 ☎71・2329

平成21年5月臨時議会

平成21年5月市議会臨時議会（5月29日）で、審議のうえ承認・可決された主な議案は次のとおりです。

条例の制定

- ・ 湖南省税条例の一部を改正する条例及び湖南省税条例の一部を改正する条例の一部を改正する条例：地方税法改正に伴い、公的年金等所得に係る個人市民税の特例徴収の改正および固定資
- ・ 産税の非課税措置ならびに特例措置を見直しました。
- ・ 湖南省特別職の職員の給与等に関する条例の一部を改正する条例：民間企業などの状況を踏まえ平成21年6月の特別職職員の期末手当を変更しました。

湖南省議会議会

問総務課（東庁舎）
☎71-2357 72-3390

平成21年6月定例会

平成21年6月市議会定例会（6月1日～18日）で、審議のうえ承認・可決された主な議案は次のとおりです。

条例の制定

- ・ 湖南省手数料徴収条例の一部を改正する条例：甲賀広域行政組合の事業系可燃ごみ処分手数料の見直しに伴い、市が販売する事業系ごみ袋を8月1日から1袋当たり50円から90円に改定しました。
- ・ 湖南省水道事業給水条例の一部を改正する条例：消滅を放棄することができるよう改正しました。

平成21年度補正予算

・ 湖南省一般会計補正予算（第2号）：歳入歳出をそれぞれ2310万7000円増

・ 湖南省職員の給与に関する条例の一部を改正する条例：人事院勧告などを踏まえ平成21年6月の市職員の期末手当および勤勉手当の一部を凍結しました。

・ 湖南省税条例の一部を改正する条例：地方税法改正に伴い、固定資産税の一般長期優良住宅の特例措置を加えます。

平成20年度補正予算

○ 湖南省国民健康保険特別会計補正予算（第4号）

額。補正後の額は188億3588万9000円。

・ 湖南省老人保健事業特別会計補正予算（第1号）

契約の締結

○ 湖南省立岩根小学校改築・大規模改造工事（Ⅱ期工事）

・ 契約額：2億6670万円

・ 契約の相手方：株式会社桑原湖南支店

・ 訴えの提起
市営住宅の明け渡しおよび滞納家賃の支払い請求



まもなく市政5周年を迎えますが、市内のインフラはかなり整備が進んでまいりました。

柑子袋・石部東間に建設中であつた（仮称）三雲石部連絡道路も、新たに「市道南部中央線」として、今月末に開通する予定としています。当初の予定からは少しだけ遅れましたが、すでに石部地先には信号機も設置されています。開通すれば広域農道と県道長寿寺本堂線を結ぶ東西幹線となり、車の流れが大きく変わり、旧東海道への車両流入も少なくなるものと思えます。

ところで、今月12日には日本精工石部工場周辺を会場として、甲賀広域消防連合夏期火災防衛訓練が実施されます。この訓練は、毎年この時期に滋賀県消防協会甲賀

支部が主催して実施するもので、湖南省・甲賀市両消防団、滋賀県防災航空隊、甲賀広域消防本部などの車両や人員、防災ヘリなどで、実戦さながら大規模に展開されます。

今年は、日本精工やシーアイ化成などの事業者やふるさと防災チームなど地域の皆さんに参加していただけたというところが特徴で、震災による工場被災を想定し、火災防衛活動だけでなく、倒壊物救助活動、高所救助活動、負傷者トリアージなども行われます。

特に防災ヘリについては、これまで負傷者の吊上救出や上空偵察を行ってききましたが、今回は、火災が近隣山林へ延焼したという想定で、防災ヘリからの消火活動も実施することとしております。

消防には、「常備消防」と呼ばれる消防本部と「非常備消防」と呼ばれる消防団があります。非常備消防の消防団員は、別に仕事をもちながらも、一旦火災などがあると地域を守るために駆けつけて、常備消防と協力しながら消火活動を行います。地域の皆さんのご理解とご協力をお願いします。

身体障害者相談員・知的障害者相談員 をご紹介します

身体障害者相談員・知的障害者相談員は、障がいのある人の日常生活について、本人や家族からの相談に応じ、関係機関との連携や障がいのある人の自立と社会参加について市民の理解を促進するため、滋賀県知事から委託を受けて、地域で活動しています。

知的障害者相談員

身体障害者相談員

日ごろの不安や困ったことなど、身近な相談員へご相談ください。



中溝 喜慶さん
担当地域
石部中央四丁目



古岡 裕子さん
(下田)
☎75 ● 4670



中森 志津子さん
(柑子袋)
☎72 ● 4587



井田 裕司さん
(宝来坂)
☎77 ● 4993



花田 義孝さん
(石部中央)
☎77 ● 2637



武村 敏彦さん
(岩根)
☎72 ● 4774



堤 健一さん
(柑子袋)
☎72 ● 1659

よろしくお願いします 新しい民生委員・児童委員

このたび、次のかたが新しく民生委員・児童委員として地域の社会福祉の増進にご尽力くださることになりました。

悩みや心配ごとがある場合は、地域の民生委員・児童委員へご相談ください。

☎社会福祉課〔東庁舎〕
☎71 ● 2327 ☎72 ● 3788

☎社会福祉課〔東庁舎〕
☎71 ● 2364
☎72 ● 3788

相談

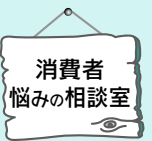

新聞購読契約を 中途解約したい

半年前、訪ねてきた新聞販売員に半ば強引に3千円分の商品券を渡され、「やめたければ、いつでもやめられる」といわれて2年間の購読契約をしました。最近、収入も減り新聞を読む時間もないので中途解約したいのですが…

ります。

一方で、長時間の勧誘や恐怖を覚えさせるような方法による勧誘も特定商取引法では禁止されています。景品については、景品競争が過熱したため「取引価額の8%または6か月分の購読料金の8%のいずれか低い金額までの範囲」と新聞業界が自主規制を設けています。今回の場合、購読料を月額3925円とすれば景品の上限額は1884円となり、規約に違反しています。

以上のことを参考に解約交渉を進めてください。なお解約の場合には、義務ではありませんが未使用の景品は返却するほうが良いでしょう。

新聞購読契約は景品に惑わされないことと先の状況がわからない長期間の購読契約をしないことが大切です。

☎まちづくり推進課消費生活相談窓口〔東庁舎〕
☎71 ● 2360
☎72 ● 3788

知って得する

健康 知識

食中毒注意報をチェック!

食中毒注意報

毎年7月1日から9月30日までの期間で、細菌性食中毒が発生しやすい気象状態になったとき発令されます。発令されてからの有効期間は48時間です。

食中毒注意報が発令された時の注意事項

- ①食品は常温に長く放置しないで手早く調理し、でき上がったものはできるだけ早く食べる。
- ②食品は必要に応じて必要な量だけ調理し、食べ残しは思い切って捨てる。
- ③加熱する場合は、食品の中心温度が75℃以上で1分以上加熱する。
- ④食品はなるべく加熱し、生水、生ものはできるだけ避ける。
- ⑤冷蔵庫の過信は禁物。扉の開閉を極力減らし、温度の上昇を防ぐ。また、効率のよい冷却のために庫内の整理を心がける。

- ⑥調理する人は、調理前、調理中を問わず、こまめに手洗いや消毒をする。
- ⑦食器、包丁、まな板、ふきんなどの調理器具は常に清潔に保管する。
- ⑧食品取扱者は健康に留意し、うみの出ている吹き出物や傷のあるときは調理に従事しない。
- ⑨調理加工する場所は、ハエ、ゴキブリ、ネズミなどを完全に駆除する。
- ⑩暴飲、暴食などの身体の抵抗力を弱めることはやめる。

食中毒注意報はどのように知らされるの?

県や市の各関係課から施設、病院、学校、保育所、事業所などに通知されるほか、有線放送、ラジオ、デジタル放送の災害情報、県のホームページなどでもお知らせします。保健センターや保健所には看板が出されます。

昨年は、7月に6回、8月に4回、計10回発令されました。また、7月から9月までの期間に発生した食中毒事件は県内で1件でした。しかし、家庭で起こる小さな食中毒は数知れません。

食中毒注意報が出ているときはもちろんですが、普段からも注意し、食中毒ゼロを目指しましょう。

問健康政策課〔保健センター〕 ☎72・4008



予防接種のススメ

- 麻しん風しん（中学1年生）
- 三種混合2期（小学6年生）

今年度の中学1年生は、2回目の麻しん風しん予防接種の年にあたります。また小学6年生は、今年度は三種混合2期（ジフテリア・破傷風）の接種の年にあたります。どちらも乳幼児期に予防接種を受けた免疫の力が下がってきているのを再び上昇させ、維持するための大事な予防接種です。必ず接種するようにお勧めします。

◎対象

- 麻しん風しん（MR3期）：平成8年4月2日～平成9年4月1日生まれ（中学1年生相当）
- 三種混合2期（ジフテリア破傷風）：平成9年4月2日～平成10年4月1日生まれ
- ※7月中旬頃に市内の学校を通じて予診票を対象者へ配布します。

◎接種場所

湖南省指定医療機関（保健センターだよりで確認してください。市外の医療機関でも受けられる場合があ

りますので、事前に保健センターへお問い合わせください）

※保護者同伴で受けてください。

◎持ち物

- ・健康保険証など住所がわかるもの
- ・予診票（医療機関にもあります）

◎接種料 無料

◎接種期間 9月30日(水)まで

◎証明書

予防接種終了後、医療機関から「予防接種済証明書」をお渡しします。今後、予防接種を受けたか確認するときの重要な証明書です。再発行はできませんので、大切に保管してください。



問健康政策課〔保健センター〕 ☎72・4008

夏の交通安全県民運動

7月15日(水)～24日(金)

7月は、夏のレジャーによる交通の増加や、夏休みに入った子どもたちの屋外での活動の増加などにより、交通事故の多発が予想されます。

一人ひとりの交通ルールの遵守、交通マナーの向上が求められています。皆さんの協力をお願いします。



重点項目1 子どもと高齢者の交通事故防止

住宅地内や公園などの近くを走行するときには、十分速度を落としましょう。特に交差点では安全確認を確実に行いましょう。

また、道路上を通行する子どもや高齢者を見かけたら、その行動について十分に気を配りましょう。特に道路を横断しようとしているときには、徐行や一時停止を行い、進路を譲るなど「思いやり、ゆずりあい運転」を心がけましょう。

重点項目2 飲酒・暴走など悪質・危険運転の根絶

飲酒運転や暴走運転は重大な事故に直結する悪質で危険な行為です。少しでもアルコール類を口にしたら、絶対に運転しないでください。「飲んだら乗らない」乗るなら飲まない

い」を厳守し、お酒を飲んだ人には絶対に運転させないようにしましょう。また、自動車などの運転中に携帯電話を使用したり、カーナビゲーションなどの画面を注視したりすることは絶対にやめましょう。

重点項目3 後部座席を含むシートベルトとチャイルドシートの正しい着用の徹底

「車に乗ればまずシートベルト・チャイルドシート」という着用習慣を身につけ、送迎や買い物など、近距離の移動時にも、必ず着用しましょう。

運転席や助手席はもちろん、後部座席も含め同乗者全員がシートベルトを着用するとともに、6歳未満の子どもには体格に合ったチャイルドシートを着用させましょう。

交通安全課(東庁舎)

71 2325

定額給付金・子育て応援特別手当の申請はお済みですか

現金支給は口座を持っていない人が対象です。口座を持っている人は安全安心な口座振込での受給の申請をお願いします。

申請方法

○郵送申請(口座への振込)

必要事項を記入した申請書に通帳のコピーと本人確認書類のコピーを添付して、「返信用封筒」で郵送してください。

○窓口申請(口座への振込・現金での支給)

世帯主の本人確認書類と通帳、印鑑、申請書を持って東庁舎3階第5会議室へお越しください。

現金支給の場合は、世帯主が世帯

分をまとめて受給するため、世帯主本人が申請してください(外国人の場合は個人ごとの受給)。

世帯主が来ることができない場合はお問い合わせください。

申請期限

平成21年10月1日(木)

※郵送は当日消印有効

総務課定額給付金室(東庁舎)

72 1295 72 1297

出会い・気づき・発見講座

心やすらぐまち 心つなげる人と人

笛とともに

～心のぬくもりを伝えたい～

テーマ ● さまざまな人権

講師：坂井孝之さん(笛の演奏家)

坂井さんは全盲の笛の演奏家。各地で演奏とお話で活躍しています。美しい笛の音と心暖まるお話をきいてみませんか。

日時 7月16日(木)

午後7時～8時30分

場所 柑子袋まちづくりセンター

※手話通訳・託児サービスあり。申し込みは7月6日(月)までに(参加申し込みは不要)。

人権教育課(西庁舎)

77 7036 77 4101

おめでとうございます 春の叙勲

◎関治夫さん(みどりの村)が 旭日双光章を受章



昭和55年(1980年)から平成11年(1999年)まで甲西町議会議員をつとめ、平成11年4月の町長選では多くの住民の厚い信望を得て当選。長年にわたり、町の発展や地方分権の推進、住民の福祉向上などに多大な貢献を果たしました。

「あまり過去のことは振り返らない性分ですが、受章にあたって初めて自分のしてきたことを振り返り、皆さんに喜んでいただくことこそが喜びなんだと今後の生き方の再確認になりました。在職中は難しいこともありましたが、職員との協力もあり『なせばなる。なさねばならぬ何ごととも』との信念を持ってやってきました」と語り、今は自ら育てる野菜の成長が楽しみと庭の菜園に目を細める関さん。食料自給率や環境保護に関心があり、今後は行政とは違う立場で行動していきたいと穏やかに話していました。

アラウンドザ湖南省 生放送

◎イーラジオで市内各所を紹介

5月27日の夕方、イーラジオ(エフエム滋賀)の地域情報番組「レディオロコ」で「アラウンドザ湖南省」と題して湖南省特集が放送されました。

湖南省の魅力をお届けしました。番組終盤にはキダユカさんの実家を訪ねるサプライズが用意され、大いに盛り上がりつつ終了しました。

広報こなん「きらり湖南人」で、本市出身の番組パーソナリティのキダユカさんを紹介した縁で企画された今回の特集。午後4時に、湖南省役所東庁舎とスタジオとのやり取りで番組が開始。その後も北島酒造や伝統工芸会館、近江一閑張など市内各所をリポーターの森田純史さんが訪問し、リポーター



▲北島酒造でインタビューをするリポーターの森田さん

由緒ある寺の歴史が一冊に

◎「妙感寺史」が完成

このたび、妙感寺の歴史とその開山授翁宗弼じゅうおうそうひつについてまとめた「妙感寺史」が完成しました。

これまで、由緒ある妙感寺の史実をまとめた十分な文献がなく、以前から刊行を構想していた現住職の金井愚道さん。その後、よくまとめられた寺史を目にし、著者である竹貫元勝花園大学教授に執筆を依頼。以降、竹貫教授が、授翁宗弼と縁のある熱海の温泉寺や興禅寺へも足を運んで史料を集めて原稿を執筆し、妙感寺中興の祖

である愚堂国師没後三百五十周年記念出版として、発行される運びになりました。

今後の研究の基礎ともなる詳細な内容が記された妙感寺史。客観性を持って授翁宗弼と妙感寺の歴史に迫っています。石部・甲西の両図書館や市内の学校などへも寄贈されたほか、残部が若干あるとのことなので、興味を持ったかたは妙感寺(☎72・7640)へお問い合わせを。



まちのわだい

あなたの周りの身近な出来事や話題をお待ちしています。
秘書広報課 ☎71・2300 FAX 72・1467 へ

梅雨の夜空に弦楽とホルンの調べ ◎甲西図書館ライブラリーコンサート

6月20日、甲西図書館で開館20周年記念ライブライリーコンサート「弦楽とホルンの夕べ」が開催されました。

館内に置かれていた書架を動かしてスペースを作り、小さなステージといすだけの本場に簡単な会場で行われるライブライリーコンサート。演者と観客が近く、本格的な音楽を身近なものとして感じることができました。

当日は、子どもから老人まで多くの人が集まり、クラシックからアニメの主題歌まで、ど



こかで聴いたことのある幅広いジャンルの曲が演奏されました。ヴァイオリンやピアノ、チェロの繊細な音色と高らかなホルンの響きに会場からは大きな拍手が沸き起こっていました。

えんじのつばき

保育園や幼稚園での子どもたちのとおきの会話を紹介するコーナー。今月は**石部幼稚園**です。



4歳児

剣道体験の時に…

先生 「これは、し・な・い（竹刀）といいます」
説明後、もう一度竹刀を見せて
先生 「これな～んだ？」
Aちゃん 「したらあかん！！」



わが家の愛ドル



山添 ^{かずき} 和輝ちゃん 1歳10か月

元気にお返事、おしゃべりしてくれるわが家の甘えんぼ♡

いつもお父さん、お母さんに笑顔と笑いを運んでくれてありがとう。元気いっぱい思いやりのある優しい子に育ててね！

哲也さん・しのぶさん（団地中）

愛ドル大募集 としとご応募ください。

秘書広報課 ☎71・2300 FAX 72・1467

郷土の歴史を後世に

NPO法人歴史の道東海道宿駅会議
石部宿代表
竹内利夫さん



今回紹介するのは、NPO法人歴史の道東海道宿駅会議で石部宿代表を務める竹内利夫さんです。

竹内さんは生まれも育ちも西寺。農業をしながら地元企業に勤務し、そのかわら石部町の町会議員も務めるなど、地域を愛し地域とともに生きる日々を送っていました。

そんな竹内さんに転機が訪れたのは平成15年のこと。石部町制100周年の記念事業として東海道シンポジウムというイベントが行われることになり、当時石部町観光協会の理事長をしていた竹内さんに実行委員長という役が回ってきたのです。地元在住とはいえ、歴史は人から聞きかじった程度。人に紹介するような知識が何もないことに気づき、六十の手習いで地域のことを学び始めました。

それからは知れば知るほど興味は深まり、ついには「郷土の歴史を振り返って」と題した小冊子を発行するまでに至りました。

「地元で生まれて地元で育っているのですから、地元のことを知りたいというのは自然なことだと思います。そういう意味で東海道シンポジウムは私にとってとても良い契機になりました。まだ学んで7～8年ですが、これからも学んでいきたいし、自分の知っていることは惜しむことなく出していきたいと思っています」と笑顔で語る竹内さんにはほうぼうから講演などの依頼が舞



い込んでいます。「依頼には体が続く限りできるだけ応えたい」と言う竹内さんは、これからも石部宿の語り部として私たちに地域のことを話しつつけてくれることでしょう。

剣道体験

6月2・3日、石部幼稚園で剣道体験が行われ、4・5歳児の元気のよい掛け声が遊戯室に響き渡りました。

礼のしかたから始まって、あいさつや姿勢良くすることの大切さなどを学びました。



マジック発表会

6月7日、柑子袋まちづくりセンターでマジック発表会が行われ、湖南出前マジックと栗東迷人会のメンバー計16組が華麗な手品を披露しました。会場では、少々おぼつかないところがあったとしても温かい拍手が起こり、アットホームな時間が過ぎました。



子どもたちの手でホテルまつり開催

6月12日、岩根東集落センターで恒例のホテルまつりが開かれました。湖南ロータリークラブの協力で思川に蛍を呼び戻そうとカワニナを放流してから早や5年。当日は子どもが運営する模擬店も大盛況で、子どもたちは飛び交う蛍に初夏の風を感じていました。



7月の予定

パドルテニス講習会

日時 7月5日(日)

午後1時～

会場 総合体育館

**地区対抗卓球大会・夏の卓球
グランプリ**

日時 7月12日(日)

午前9時～

会場 総合体育館

**第3回ソフトバレーボール
カーニバル**

日時 7月19日(日)

午前8時15分～

会場 総合体育館

**夏季ゴルフ大会およびレ
ディース・ゴルフコンペ**

日時 7月22日(水)

午前9時～

会場 近江カントリー倶楽部

**ジュニア・ゴルフスクール
(小中学生)**

日時 7月30日(木)

午前9時～

会場 美松ゴルフセンター

**湖南市体育協会(石部文化
総合センター内)**

☎77●3356

☎77●3227

雨山市民プール 7月18日(土) オープン!

8月30日(日)まで

●**利用時間** 午前10時～午後4時

●**休場日**

- ☞ 月曜日(※ただし、月曜日が祝日の場合はその翌日)
- ☞ 荒天の場合

●**入場料** 大人320円、中学生・高校生210円、
小人110円

☎雨山管理事務所(石部公共サービス株式会社)

☎77●5400 ☎77●5401

ちよいスポクラブ 会員募集中!

「いつでも」「どこでも」「だれでも」「いつまでも」
参加できるクラブをめざしています。暑い夏こそ気
持ち良い汗を流しましょう。

■活動場所・日時

水戸体育館	毎週火曜日	午後1時30分～3時30分
雨山体育館	毎週水曜日	午前9時45分～11時45分
総合体育館	毎週火・木曜日	午前9時45分～11時45分
	毎週土曜日	午後6時45分～8時45分

■**申込方法** クラブ活動時間中に各会場へ直接お越し
ください。

■**入会金** 一人1,000円

■**年会費** 一般2,700円、高校生900円、小・中学生
450円、ファミリー4,500円

※別途、スポーツ安全保険への加入が必要です。

☎湖南市ちよいスポクラブ事務局〔総合体育館〕

☎72●0306

7月は「青少年の非行問題に取り組む強調月間」 「社会を明るくする運動」強調月間です

子どもは社会を写す鏡

子どもは、大人のしぐさや行動をよく見
ています。私たちが周りの大人を見ながら育っ
てきたように、子どもたちは私たち大人を見
ながら、日々成長しています。子どもの話
をじっくりと聴いたり、子どもの良いとこ
ろはほめ、悪いところは注意する
ことが大切です。

刑法犯で検挙された人の約42%を少年が占め
ています。中でも中学生の非行が大きく増加し、
非行の低年齢化が進んでいます。

湖南市青少年育成市民会議では、深夜はいか
いの抑止に活動の力点を置いて取り組みます。

☎生涯学習課〔西庁舎〕 ☎77●6250

社会を明るくする運動

すべての国民が、犯罪や非行の防止、罪を犯
した人の更生について理解を深め、それぞれの
立場で力を合わせ、犯罪や非行のない地域社会
を築こうとする全国的な運動で、今年で59回目
を迎えます。

犯罪や非行のない安全・安心な社会を築くた
め、犯罪や非行から立ち直ろうとする人たちの
意欲を認め、見守り、支えていく地域社会づく
りができるよう、ご理解とご協力をお願いしま
す。

期間中、市内各所に「のぼり旗」を設置し、
街頭啓発やちらし配布などの運動を展開してい
きます。

☎社会福祉協議会 ☎72●4102 ☎72●8898

お知らせ

住宅耐震診断

琵琶湖西岸断層帯地震や南海・東南海地震に対して、自宅の備えは大丈夫ですか。大きな地震に備えて、防災対策や被害を最小限にとどめる減災の心構えが大切です。市では、市内の木造住宅を対象に無料の耐震診断を行っています。この機会にぜひ、自宅の耐震性をチェックしてみましよう。

■対象となる住宅
市内にあり、次のすべてに

- あてはまる木造住宅
- 昭和56年5月31日以前に着工されていること
- 延べ面積が300㎡以下で、その半分以上が住宅の用に供されているもの
- 2階建て以下のもの
- 木造軸組工法であること（枠組壁工法・丸太組工法でないもの）
- 調査内容
市が委託した耐震診断員が現地調査を行います。
- 予定棟数
50棟（先着順）

今月の納税など 納期限 7月31日(金)

- 固定資産税(第2期)
- 国民健康保険税(第3期)
- 保育料
- 後期高齢者医療保険料
- 介護保険料
- 水道料金
- 下水道使用料
- 住宅使用料

今月の休日納税相談日

18日(土) 午前8時30分～午後5時15分
税務課〔東庁舎〕 ☎71 ● 2320 ☎72 ● 2460
※毎週火・木曜日は、午後7時まで納税相談を行っています。

交換銀行

環境課〔東庁舎〕 ☎71 ● 2358 ☎72 ● 2201

◎譲ります

- 靴(28cm)
- 三雲スポ少野球ユニフォーム
- エレクトーン
- 学習机
- カラオケ用テープ&歌詞カード
- 布おむつ用生地
- 介護用電動ベッド
- 折りたたみ自転車

◎譲ってください

- 自転車
- 中学生用男子学生服(150～)
- 手芸用レース糸&毛糸
- 甲西中女子制服
- 甲西北中女子制服(160～)
- 子供服女子用(140～・150～)
- 子供服男子用(110～)
- 双子用ベビーカー
- 菩提寺小学校女子体操服(150～)

※交換銀行の交渉は譲りたい人と、譲ってほしい人の間で直接行っていただきます。その際、連絡先の電話番号などを相手方にお伝えすることになりますのでご了承ください。

湖南市リサイクルプラザ

☎75 ● 3933 ☎75 ● 3904

リサイクルプラザは、燃えないごみ、粗大ごみを処理する施設です。

「粗大ごみ」などの受付は、平日の午前9時～午後4時です。この時間帯に搬入できない人は「休日開所日」を利用してください。

今月の休日開所日	
26日(日)	午前9時～午後4時まで受付

「粗大ごみ」を直接搬入できない人は、戸別収集を利用してください。

今月の「粗大ごみ」戸別収集日	
申込期限	収集日
3日(金)午前中	7日(火)
10日(金)午前中	14日(火)
24日(金)午前中	28日(火)

※「粗大ごみ」戸別収集の申し込みは、期限までの平日(執務時間内)に電話かFAXでリサイクルプラザへ。

■申込方法
申込用紙と必要書類を☎へ。

■必要書類
建築物の建築時期・延べ床面積のわかる書類(建築確認通知書・固定資産税課税明細書・建築物の登記簿などの写し)

☎71 ● 2349
☎72 ● 7964



障がい児ホリデー
クール協カスタッフ・
ボランティア募集

障がいがある子どもたちを対象とし、地域交流を通し自立を促すことを目的に開催するホリデースクールのスタッフおよびボランティアを募集しています。

プールやお出かけ、ゲームなど楽しい行事がいっぱいです。

■日時
7月24・27～30日

☎72 ● 4102
☎72 ● 8898
☎72 ● 1523

■会場
社会福祉センターほか

※スタッフには参加日数分の謝礼(時給800円+交通費)をお支払いします。

☎72 ● 4102
☎72 ● 8898
☎72 ● 1523

8月3・4・6・7・10
12・17・18・20・21・24
26・28日
午前9時～午後3時30分

申請は15日までに!! 湖南市奨学資金給付制度

市では、高等学校、高等専門学校、大学、専修学校および各種学校で学んでいる人に対して、修学にかかる経済的負担を軽減し、地域社会に貢献できる有為な人材を育成することを目的として、奨学資金を給付しています。受給資格など詳しくは申請用紙をご覧ください。

※申請用紙は生涯学習課、各まちづくりセンター、市民学習交流センター本館、各会館、東庁舎1階総合案内に備え付けているほか、ホームページからもダウンロードできます。

申請方法 7月15日(水)まで(土・日曜日を除く)に必要書類を**☎**へ。

☎ 生涯学習課〔西庁舎〕
☎77●6250

成人式実行委員募集

平成22年成人式は、1月10日(日)に市民学習交流センター(サンヒルズ甲西)本館での開催を予定しています。一生に一度の成人式。自分

たちの手で、自分たちらしい「成人式」を創ってみませんか。

☎ 生涯学習課〔西庁舎〕

☎77●6250



文化財の放火・盗難などにご注意を

最近、全国各地で文化財などへの放火や盗難が相次いでいます。

皆さんの近くにある寺社や石仏、美術品などの文化財は、地域で代々守り継がれてきた大切な宝です。これらの文化財の防火防犯対策には市民の皆さんの協力が必要です。今一度、お住まいの地域の

防火防犯体制をチェックしてみてください。また、不審者を発見した場合には警察に連絡するなど、より多くの皆さんの目が文化財を守ることにつながります。

私たちの大切な「宝」を私たちの手で守りましょう。

☎ 生涯学習課〔西庁舎〕

☎77●6250

☎77●6253

青少年夏休みコンサート vol.5出演者募集

日時 8月30日(日)

午後1時30分開演

場所 石部文化ホール

対象 声楽や楽器に携わっている小学1年生〜25歳の

人

持ち時間 1組10分まで

※ジャンルは問いませんがカラオケ、バンド(アコースティックは除く)はご遠慮ください。

※ピアノ以外の楽器は各自で用意してください。

※応募者多数の場合は抽選。

応募方法 7月24日(金)の

午後5時まで(必着)に申込用紙を**☎**へ。

※申込用紙は石部・甲西文化ホールに備え付けているほ

かホームページからもダウンロードできます。

☎ (財)湖南市文化体育振興事業団〔甲西文化ホール〕

☎72●2133

☎72●7305

<http://www.kosei-dunkahall.jp/>

道場フレンズくらぶ登録者募集

ドキドキ野外クッキング、クラフト活動、ネイチャージム、森の散策など楽しい自然体験活動がいっぱいです。

日時 9月〜3月の間で全

4回(原則日帰り)

場所 青少年自然道場

対象 小学1年生〜6年生

と家族

※未就学児の参加は保護者同伴のみ可

参加費 年間登録料(500円)、各回参加費(1000円から)

申込方法 氏名、年齢、住所、電話番号を電話か

FAXで。

☎ 青少年自然道場

☎72●2790

☎72●3802

あったかほーむ学童募集

あったかほーむでは、夏休みの学童を募集しています。障がいのある人ない人、共生型のとりくみです。

期間 7月18日(土)〜8月

31日(月)

午前9時〜午後6時

※前後1時間延長有り

利用料金

〔小学1年〜小学3年〕

4時間 ¥1000

8時間 ¥1500

〔小学4年〜中学3年〕

4時間 ¥800

8時間 ¥1200

※一日8時間以上利用する場合は、1時間につき300

円加算。

※8月15日(土)、16日(日)は

休みます。

※夏休み期間中の高校生以上のボランティアも募集しています。

申込締切 7月10日(金)

☎ NPOワイワイあほしくら

ぶあったかほーむいしべ宿

☎77●6723

湖南省夏まつり実行委員会あて
FAX 0748●72●7964

湖南省夏まつり 8月1日(土)開催 江州音頭(盆踊り)コンテスト参加申込書			
参加希望部門(どちらかに○)		踊りの部 ・ 仮装の部	
ふりがな			
チーム名			
ふりがな			
代表者名			
代表者 連絡先	電話		FAX
	住所	〒	
	メールアドレス		
参加人数		人	

**第5回湖南省夏まつり
江州音頭(盆踊り)コン
テスト参加者募集**

今年も夏まつりで、江州音頭(盆踊り)コンテストを行います。「踊りの部」と「仮装の部」の二部門の1〜3位のチームにそれぞれ賞金を贈呈するほか、各賞・参加賞も用意しています。

日時 8月1日(土)

場所 野洲川親水公園

参加資格 踊りの部 5人以上の団体

サ
ニ
タ
リ
キ

・仮装の部 3人以上の団体
※一団体でどちらか一部門しか参加できません。

賞金 1位 6万円、2位 4万円、3位 2万円

審査対象 踊りの技術・衣装・仮装・パフォーマンス

応募方法 7月27日(月)までに応募用紙を☎へ(FAX可)。

☎夏まつり実行委員会(産業振興課内)(東庁舎)
☎71●2331
☎72●7964

願い事メッセージを募集します

8月1日(土)開催の夏まつりで、市民参加花火として皆さんの願いを込めて花火を上げます。頂いた「願い事メッセージ」は、会場に掲示します。

応募金額

一口 10000円

応募方法

30文字程度の願い事と名前(希望者のみ)を記入した紙(A4横四つ折り・縦21cm×横7.5cm)と現金を☎へ。

※当日、会場でも受け付けません。

※個人・団体への誹謗中傷などのメッセージはお断りします。

☎夏まつり実行委員会(産業振興課内)(東庁舎)
☎71●2331
☎72●7964



浄化槽管理法第11条検査が新しい方式になります

浄化槽は、家庭から排出される汚水を微生物の働きなどを利用してきれいな水にする設備です。

浄化槽からの排水をきれいにするには、浄化槽の適切な維持管理が必要です。家庭用の場合は年間で次の項目が重要です。

- ① 保守点検：…年3回以上
- ② 清掃：…年1回以上
- ③ 法定検査(11条検査)：…年1回(法律で義務付けられています)

浄化槽管理者(使用者)の皆様には、11条法定検査(効率化検査)の申し込みをお願いします。契約保守点検業者からも別途通知します。

変更点

平成17年5月の浄化槽法改正により、浄化槽の放流水に水質基準(BOD)が創設され、本県でも本年4月から従来の11条検査にBOD検査を加えた効率化検査が導入され

ました。また、10人槽以下の浄化槽については、この11条検査(効率化検査)が、これまでの(社)滋賀県生活環境事業協会から、県が指定した保守点検業者でも受検できるようになりました。

※ただし、5年に1度は(社)滋賀県生活環境事業協会による基本検査を行います。

※1次検査が「不可」で原因が不明な場合、同協会が2次検査を行います。2次検査でも不可の場合、翌年の検査は同協会が行います。

検査手数料 5000円(2次検査手数料は不要)

効率化検査実施業者

- (株)日映日野 ☎0748●53●3941
- (株)ヒロセ ☎0748●52●0943

滋賀県知事指定検査機関

- (社)滋賀県生活環境事業協会 ☎077●554●9271

滋賀県循環社会推進課

- 環境課(東庁舎) ☎077●528●3474
- ☎71●2326
- ☎72●2201

戦没者遺族の皆さんへ 第9回戦没者特別弔慰 金が支給されます

公務扶助料や遺族年金などの受給者が平成17年4月1日から平成21年3月31日の間に亡くなるなどし、平成21年4月1日において公務扶助料や遺族年金などの受給権者がいない場合、次の順番による先順位の遺族一人に6年償還の記名国債(額面24万円)を支給します。

①平成21年4月1日までに戦傷病者戦没者遺族等援護法による弔慰金の受給権を取得した人

②戦没者などの子

③戦没者などの父母・孫・祖父母・兄弟姉妹(戦没者などと生計関係を有していた人のうち、平成21年4月1日において婚姻していたとしても氏が変わっていない人、または同日において遺族以外の人と養子縁組をしていない人に限る)

④右記③以外の戦没者などの父母・孫・祖父母・兄弟姉妹(戦没者と生計関係を有していない人や戦没者などと生計関係を有していたが

上記③に該当しない人)

⑤右記①から④以外の戦没者等の三親等内の親族(戦没者の死亡まで引き続く1年以上の生計関係を有していた方に限る)

請求期間

平成24年4月2日(月)まで
※請求期間を過ぎると特別弔慰金を受けることができなくなりますのでご注意ください。

社会福祉課(東庁舎)

☎71-2327

☎72-3788

戦没者遺族へ市慰霊品を贈呈します

市では毎年、戦没者の慰霊と平和への願いを込めて、戦没者遺族へ「慰霊品」を贈呈しています。

過去の戦争により戦没した人の遺族で、本市に転入するなどして、今までに慰霊品の配布を受けていない人は、7月15日(水)までにご連絡ください。

社会福祉課(東庁舎)

☎71-2327

☎72-3788

8月1日から事業系可燃ごみ袋の料金が変わります

6月に甲賀広域行政組合衛生センターでの事業系可燃ごみ処分手数料が10kgあたり100円から180円に値上げされたことに伴い、事業系可燃ごみ袋の料金についても改定します。なお、購入済みのごみ袋は8月1日以降も引き続き使用できます。

排出事業者の皆さんのご理解とご協力をお願いします。

●事業系可燃ごみ袋

・7月31日(金)まで 1袋 50円

←

・8月1日(土)から 1袋 90円

家庭用のごみ袋については、今回は変更ありませんが、ごみ減量化の推進のため、分別ルールに従い、今後も引き続き排出の抑制、資源化にご協力をお願いします。

環境課(東庁舎)

☎71-2358

自衛官募集

防衛省・自衛隊では、次の募集および説明会を行います。

募集種目	受験資格	受付期間	試験期日
航空学生 (パイロットなどになる幹部自衛官養成コース)	高卒(見込色)で21歳未満の人	8月1日(土)～9月11日(金)	1次…9月23日(祝) 2次…10月17日(土) 3次…11月22日(木) 4次…12月12日(土)
一般曹候補生 (曹となる自衛官を養成するコース)	18歳以上27歳未満の人		1次…9月19日(土) 2次…10月10日(土)
2等陸・海・空士 (任期制隊員)	18歳以上27歳未満の人		男子…受付時に通知 女子…9月27日(日)

陸・海・空自衛隊受験説明会

7月26日(日) 大津駐屯地

※草津地域事務所では毎日実施しています。

自衛隊滋賀地方協力本部草津地域事務所

☎077-563-8205

<http://www.mod.go.jp/pco/shiga/>

検定満期の水道メーターを交換します

水道メーターの有効期限は、計量法で8年と定められています。市では、有効期限が満了する前に新しい物へ交換します。交換作業は7月から10月までの間に市が委託した湖南市管工事業協同組合が行います。対象者へは、前もって「交換のお知らせ」のちらしを業者が配布します。

なお、交換時の立会は不要です。留守の場合でも交換しますので、ご協力をお願いします。

○交換作業には、湖南市管工事業協同組合従事者が伺います。従事者は、市が発行する従事者証を携帯しています。

ます。不審な点がある場合はお尋ねください。

○交換の際は、5分〜20分程度断水します。

○止水栓の不良で交換できない場合があります。その場合、後日改めて修繕工事を行います。

※市民の皆さんに費用を負担していただくことはありません。

湖南市管工事業協同組合 加盟業者名

ア・ア・ンコーポレーション(株)、石部鉄工所、(有)石部農機、(有)一宮設備、植西設備、(有)エビスヤ商会、近江水道、(株)奥村設備、(株)オーレックス、黄瀬水道、(有)キムラ、(有)共立空調、協栄電気(株)、三貴設備工業

(株)、(株)菅沼ハッピー電化、大商機器、(有)玉野工業、チシロ設備、広島電器店、(有)二川設備、牧田電気

☑ 上下水道課(東庁舎別棟)
☎ 71-2366

第6回湖南市文化祭実行委員募集

10月31日(土)・11月1日(日)開催

湖南市文化祭は、市民の皆さんによる文化・芸能活動の祭典です。公演の部、展示の部を中心に石部文化ホールと甲西文化ホールの2会場で開催します。

出品・出演を予定している団体や個人のかたに実行委員

会へ入っていただき、文化祭の企画・運営を行います。

■応募資格 市内に在住または在勤する人。または市内の文化団体に所属する人(中学生以下は除く)。

■申込方法 7月24日(金)までに氏名、団体名、住所、連絡先をFAXまたはEメールで。

☑ 文化協会事務局(生涯学習課内)〔西庁舎〕
☎ 77-6250
☎ 77-6253
✉ syougaku@city.konan.shiga.jp

※文化祭への申込方法などは、「広報こなん」8月号でお知らせします。

社会福祉協議会会費納入のお願い

湖南市社会福祉協議会は社会福祉法により設立された社会福祉法人です。地域の福祉の充実を図るため、市内の世帯・法人を会員とし、会費や善意による寄付金、市や県からの補助金などを主な収入源として幅広い福祉活動を行っています。

趣旨をご理解のうえ、会費納入にご協力をお願いします。

○一般 800円
○法人(一口) 3000円

☑ 社会福祉協議会
☎ 72-4102
☎ 72-8898

甲西文化ホール

☎ 72-2133 ☎ 72-7305

☎ http://www.kosei-bunkahall.jp/

伍代夏子演歌まつり

出演：伍代夏子、三門忠司、みずき舞
当日の来場者全員にCDをプレゼント。

■日時 9月27日(日)

①午後1時30分開演

②午後5時開演

■入場料【全席指定】 4,500円

■前売券販売所 甲西文化ホール、平和堂甲西中央店、アルプラザ水口店、ローソンチケット(☎0570-084-005: Lコード=55491)

石部まちづくりセンター

☎ 77-0003 ☎ 77-0015

石部ばそこん塾 ワードの応用と実践(1)

イラストや写真などを入れた実用文書の作り方を学習します。

■日時 7月8日(水)・22日(水)[全2回] 午後7時〜9時

■受講料 2,000円

■定員 15人(先着順)

■申込方法 7月7日(火)までに電話かFAXで。

※パソコン持込可

石部南まちづくりセンター

☎ 77-2535

パソコン初心者向け相談 (パソコンよろず工房)

基礎からシステムの相談まで1・1ランドめーる編集スタッフが指導します。

■日時 毎週月曜日(祝日を除く)

午前9時30分〜11時30分

※事前に相談内容をお知らせください。

千昌夫コンサート2009

待望の滋賀公演決定。

■日時 7月26日(日)

①午後1時30分 ②午後5時開演

■場所 石部文化ホール

■入場料【全席指定】 4,000円

■前売券販売所 甲西文化ホール、石部文化ホール、ローソンチケット(☎0570-084-005: Lコード=57974)、CNプレイガイド(☎0570-08-9999、平和堂甲西中央店、アルプラザ水口店)

☑ (財)湖南市文化体育振興事業団〔甲西文化ホール〕

☎ 72-2133 ☎ 72-7305

☎ http://www.kosei-bunkahall.jp/

★市立公民館は4月からまちづくりセンターに変わりました。

視覚障がい者移動介護従業者養成 研修課程講習会

- 日時 9月9日(水)・15日(火)・30日(水)・10月1日(木)・16日(金)
午前10時～午後5時(最終日のみ午後1時～5時30分)
- 場所 県立視覚障害センター(彦根市)
- 対象 市内在住または在勤で、視覚障がい者移動介護業務に従事することを希望する人
- 定員 2人
- 受講料 無料
- ※別途テキスト代など(約5,000円)が必要
- 申込期限 7月30日(木)
- ※申込者多数の場合、7月31日(金)正午に社会福祉課で公開抽選を行います。

問社会福祉課〔東庁舎〕
☎71 ● 2364 ☎72 ● 3788

「ゆずり葉」上映会

- 聴覚障がい者がスタッフになり制作した映画です。家族の絆を通じて、ろうあ者の生きざまを訴えます。
- 日時 7月25日(土) 午前10時～正午(開場：午前9時30分)
 - 場所 碧水ホール(甲賀市)
 - 入場料(前売り)
大人1,200円、高校生以下800円
 - 前売券販売所 甲西文化ホール、あいこうか市民ホール、碧水ホール



問社団法人滋賀県ろうあ協会
☎077 ● 564 ● 7722 ☎077 ● 564 ● 4157

文化協会サマーフェスティバル

文化協会会員サークルの活動内容紹介や音楽演奏、踊りやコーラス、作品展示などを行います。

- 日時 7月12日(日) 正午～午後4時まで
- 会場 石部文化ホールロビー・石部まちづくりセンター
- 参加予定サークル(13団体)
やきもの倶楽部「えん」、石部太鼓保存会、太極拳南クラブ、太極拳同好会、華礼会、コール美松、コールグランツ、箏曲山本社中、江州音頭石音会、石部カラオケ同好会、演歌倶楽部はなかいどう、フォークダンス「タンバリン」、花てまり押花クラブ

問文化協会事務局(生涯学習課内)〔西庁舎〕
☎77 ● 6250 ☎77 ● 6253

特集展示

湖南市の歴史と水との関わり展

野洲川で発見されたゾウおよび偶蹄類の足跡化石や天井川の隧道、妙感寺流れ、砂防造林事業、「近江水の宝」に選定された善水寺について、関係資料や写真などで紹介します。

- 期間 8月2日(日)まで
午前9時～午後4時30分(入館は午後4時まで)
- 場所 東海道石部宿歴史民俗資料館
- 入館料 大人320円(260円)、児童生徒160円(110円)
- ※()内は20人以上の団体料金
- 休館日 毎週月曜日(ただし、祝日は開館、翌火曜日が休館)

問生涯学習課〔西庁舎〕 ☎77 ● 6250

下田商工夏まつり

夏本番を告げる恒例の下田商工夏まつりを今年も開催。商店街に幅200mの花火の滝が出現します(午後9時点火予定)。すっかりおなじみの北海道比布町の物産販売もあります。

- 日時 7月20日(祝) 午後6時～
- 場所 下田商店街
- ※雨天の場合は翌日に延期

問湖南省商工会 ☎72 ● 0038

市民学習交流センター (サンヒルズ甲西)

☎75 ● 8190 ☎75 ● 8192

サンヒルズばそこん塾 マイクロソフト認定ICTスクール

パソコンの基礎から応用まで、自分のペースで学べます。

- 日時 毎週木曜日 午前10時～正午
毎週土曜日 午後7時～9時
- 受講料 1時間500円
- 講師 NPO法人湖南ネットしが
- ※初めての人は申し込んでください。

IT使いこなし講座 シニア携帯電話講座

最近の携帯電話は機能が満載です。便利な使い方を実習します。

- 日時 7月30日(木)
午後1時30分～4時30分
- 定員 15人(先着順)
- 講師 NPO法人湖南ネットしが
- ※講習用の携帯電話を用意します。

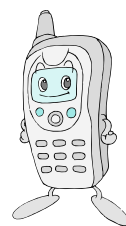

男性介護者のつどい

男性が介護者として、介護の担い手になることが増えてきています。季節の料理を味わいながら男性ならではの悩みや工夫について語りあいませんか。今回は専門家による実際に現場で使用されている福祉用具の紹介もあります。

- 日時 7月14日(火)
午前10時～午後1時30分
- 場所 石部老人福祉センター
- 対象 高齢者の介護を主にしている、または手伝っている男性
- 参加費 1,575円
- 申込期限 7月10日(金)

問高齢者支援センターいしべ(石部ケアハウス内) ☎77 ● 5243
地域包括支援センター(高齢福祉学習課内)〔東庁舎〕 ☎71 ● 4652

★市立公民館は4月からまちづくりセンターに変わりました。

★市立公民館は4月からまちづくりセンターに変わりました。

中学生・高校生のためのボランティア体験学習

ひとり暮らし高齢者のための給食サービスを体験してみませんか。活動を永年続けているボランティアの人たちや高齢者とのふれあいから、普段得られない経験ができるでしょう。調理、配達の方の体験を行う予定です。

■日時・内容

8月5日(水)
午前9時30分～正午(ケーキ作り)
8月6日(木)
午前8時30分～午後1時(給食作り・配達)

■場所 社会福祉センター

■対象 両日参加できる人

■定員 15人(先着順)

■申込方法 7月31日(金)までに電話かFAXで。

問ボランティアセンター

☎・☎72・1523

ボランティアセンターふれあい

☎77・6001 ☎77・6006

十二坊温泉ゆらからのお知らせ

フィットネス会員募集

■月会費 4,725円～6,300円
入会金5,250円、手数料2,100円
※この広報持参で入会金無料

フリーマーケット出店者募集

■日時 9月27日、10月25日、11月8日(すべて日曜日)
午前11時～午後3時

■場所代 500円(3m×2m)

※各日先着12区画

第2回ダンスフェスティバル出場チーム募集

■日時 10月11日(日) 午後1時～5時

■参加料(1人) 1,000円

※豪華参加賞があります

子供夏休み体験教室生徒募集

(キッズピクス・キッズファンク・体操教室)

■日時 7月20日(祝)～8月31日(月)

■料金 1レッスン1人500円

問十二坊温泉ゆらら

☎72・8211 ☎72・8443

平和祈念のつどい

先の大戦が終結して、今年で64年を迎えます。恒久平和は人類の共通した願いです。いま一度、戦争と平和について考えてみましょう。当日は平服でお越しください。

■日時 8月1日(土) 午前10時～

■場所 共同福祉施設(サンライフ甲西)

■内容

- 戦没者追悼式
- 講演会
- 平和学習展示(中学生のレポートなど)

※図書館でも、関連行事として戦争にちなんだ展示『ボスニア・ヘルツェゴビナの子どもたちの叫びー「地雷のあしあと」原画展ー』を行います。詳しくは、広報こなん8月号をご覧ください。

問社会福祉課〔東庁舎〕

☎71・2327 ☎72・3788

まなびすと講座

生涯学習ボランティアの会「湖南まなびすと」が、生涯学習有志指導者「きらりリスト」を講師に迎えて講座をプロデュースします。

プリザーブドフラワーアレンジメント講座(第2回)

素敵なお置き物を作りましょう。初めての人も大歓迎。

■日時 7月24日(金)

午後7時～8時30分

■場所 市民学習交流センター(サンヒルズ甲西)本館

■対象 市内在住または在勤の人

■定員 20人

■持ち物 はさみ、持ち帰り用袋

■費用 2,000円(教材代)

■講師 上西千秋さん

■申込方法 7月13日(月)までに電話かFAXで。

※材料準備のため申し込んだ人は必ず出席してください。

問生涯学習課〔西庁舎〕

☎77・6250 ☎77・6253

視覚障がい者向け防災訓練

起震車での揺れ体験や消火器取り扱い方法を湖南中央消防署職員から学びます。

■日時 7月10日(金)

午前10時～午後3時

■場所 湖南消防署前、社会福祉センター

■定員 15人

■参加費 無料

※別途 昼食費(800円)が必要です。

■申込期限 7月7日(火)

問社会福祉協議会 ☎72・4102

これからの生き方を考える講座

シニアボランティアのすすめ

高齢化社会を迎え、60歳前後は退職を含めたその後の人生を決める大切な時期です。ボランティア活動について学んでみませんか。新しい発見がきっとあるはずですよ。

■日程・内容

①7月9日(木)

ボランティアが社会を変える

ボランティア・NPOとは? その現状とニーズについて

講師: 深尾昌峰

さん(きょうとNPOセンター)

②7月30日(木)

震災を通して一命の尊さ

そして私たちにできることは...

講師: 住田功一さん(NHK大阪放送局)

③8月11日(火)

明日への一歩

実際に活動しているボランティアの体験を聞く

■時間 午後1時30分～3時30分

■場所 社会福祉センター

■対象 市内在住の50歳以上の人

問ボランティアセンター

☎・☎72・1523

ボランティアセンターふれあい

☎77・6001 ☎77・6006



じゅらくの里フリーマーケット

- 日時 7月12日(日)
午前10時～午後3時
(小雨決行・雨天中止)
- 場所 じゅらくの里北側駐車場

問じゅらくの里もりの駅指定管理者(株)大島商会 ☎74・4445
当日事務所 じゅらくの里もりの駅 ☎77・4694

野洲川であそぼう！！

「まちの中央を流れる野洲川を身近に感じよう」を合い言葉に水遊びや生き物調べをします。

- 日時 8月2日(日)
午前9時～午後3時
※雨天の時は9日(日)に順延します
- 集合場所 野洲川運動公園テニスコートそば河川敷
- 対象 小学生以上(小学1～3年生は保護者同伴)
- 定員 30人
- 参加費 子ども500円、大人700円
- 申込期限 7月26日(日)
※この事業はまちづくり市民活動補助金を受けています。

問野洲川に親しむ会(事務局:木本) ☎74・0918

パソフレ講座
ITサロン(パソコン相談)

気軽に分からない事を尋ね、教えあう楽しい市民交流の場として開催します。

- 日時 7月17日(金)、8月21日(金)
午後1時30分～3時
- 場所 鳩の街市民交流スペース(平和堂石部店2階)
- 日時 7月24日(金)、8月28日(金)
午後1時30分～3時30分
- 場所 市民学習交流センター(サンヒルズ甲西)本館
※申込不要 ※パソコン持込可

問NPO法人パソフレ
谷☎75・0063 鈴木☎75・5466
http://www.pasofure.org/

職業生活設計セミナー

- 日時 7月22日(水)・29日(水)
午後1時30分～3時30分
- 場所 共同福祉施設(サンライフ甲西)
- 内容 22日:知っておきたい年金の知識、29日:利口な社会保険受給のために
- 定員 各30人
- 申込方法 住所、氏名、年齢、連絡先、希望日を電話またはFAX、Eメールで。
- 後援 湖南市、甲賀市

問社団法人滋賀県雇用開発協会
☎077・527・2201 ☎077・527・2230
✉koureiki@shiga-koyou.or.jp
http://www.shiga-koyou.or.jp/

シニアITリーダー養成講座

パソコン操作の基礎や活用方法などを初心者に教えるシニアITリーダーの養成講座です。シニアのIT力を地域で生かしませんか。(財)ニューメディア開発協会によるシニア情報生活アドバイザー資格認定を受けられます。

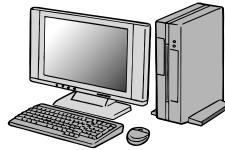

- 日時 7月18日・25日、8月1日・8日(いずれも土曜日)
午前10時～午後5時
※認定試験 8月22日(土)午前10時～午後3時
- 場所 市民学習交流センター(サンヒルズ甲西)
- 対象 おおむね50歳以上でパソコンでメールなどを日常的に活用している人
- 定員 10人
- 受講料 32,500円(テキスト・資格認定費含む)
- 申込方法 氏名、住所、電話番号、メールアドレスをFAXかEメールで。

問NPO法人湖南ネットしが(事務局 斎藤) ☎74・0275
✉office@konan-net.org

出前マジックボランティア講座

手品を覚えて、現在活躍している皆さんといっしょに老人施設や、子どもたちに楽しさ・感動を届けませんか。



- 日時 7月14日・28日、8月11日・25日、9月8日・29日(すべて火曜日)
午後1時30分～3時30分
- 場所 ボランティアセンターふれあい
- 対象 全日程に参加できる市内在住の人
- 定員 10人(先着順)
※材料費自己負担あり

問ボランティアセンター
☎・☎72・1523
ボランティアセンターふれあい ☎77・6001 ☎77・6006

レイカディア大学

高齢者が新しい知識と教養を身につけ、地域のリーダーとなるための生涯学習の場として開設している「大学」です。昭和53年7月の開設以来29期4,300人が卒業し、それぞれ地域で活躍しています。

- 学科 園芸・陶芸・生活科学・地域文化・健康レクリエーション
- 定員 <草津校>120人 <米原校>80人
- 修学期間 2年間(平成21年10月～平成23年9月)
- 入学資格 県内在住の60歳以上75歳未満の人(昭和9年10月2日～昭和24年10月1日に生まれた人)
- 申込方法 7月17日(金)までに入学願書を問へ。
※入学願書は高齢福祉介護課、保健福祉課(石部保健センター)、生涯学習課(西庁舎)、社会福祉協議会(社会福祉センター)に備え付けているほか、びわこシニアネット(http://www.e-biwako.jp/)からもダウンロードできます。

問高齢福祉介護課(東庁舎) ☎71・2356



☆一人、両館・移動図書館合わせて図書等15点・CD5点・ビデオ(石部図書館のみ)2点まで3週間(移動図書館は次の巡回日まで)借りられます。返却は両館・移動図書館どこでもできます。返却期限はお守りください。期限を過ぎた本の再貸出はできませんので、ご了承ください。

7月 (開館時間 午前10時～午後6時)

日	月	火	水	木	金	土
			1	2	3	4
5	6	7	8	9	10	11
12	13	14	15	16	17	18
19	20	21	22	23	24	25
26	27	28	29	30	31	

- : 甲西図書館のみ休館(月・火曜日)
- : 石部図書館のみ休館(水曜日)
- : 両館とも休館(月末木曜日・祝日)



行事予定

石部中央1-2-3 ☎77・6252 ☎77・6232

- 12日(日) 午前11時～正午 (幼児から小学校低学年向け)
午後2時30分～3時30分 (小学生以上向け)
きじっこおはなし会 (グループ「ピッコロロ」)
- 17日(金) 午前11時～11時20分
よっといでたいむ (乳幼児と保護者向けのおはなし会)
- 18日(土) 午後2時30分～3時
お話の扉
(朗読ボランティアサークル「さざなみ」による朗読会/小学生から大人向け)
- 25日(土) 午後4時～4時30分
よっといでたいむ (幼児から小学生向けのおはなし会)



行事予定

中央5-50 ☎72・5550 ☎72・5554

- 3日(金) 午前11時～11時30分
ちっちゃなかぜおはなし会 (乳幼児と保護者向け)
- 11日(土) 午後2時～2時30分
おはなしの森 (幼児から小学生向けのおはなし会)
- 18日(土) 午後2時30分～2時50分 (4歳以上の幼児向け)
午後3時～3時30分 (小学生向け)
ちっちゃなかぜおはなし会

夏休みの人形劇

「人形劇団 とんと」
がやってくる!

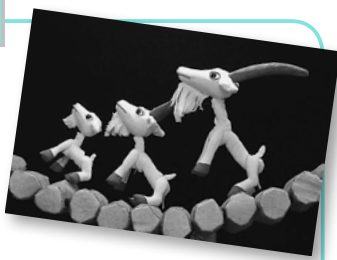

日時 8月1日(土) 午後2時～3時
演目 「三びきのやぎのからがらどん」ほか

私の選ぶ湖南省百景

一甲西絵画サークル油絵展一
7月12日(日)まで

夢とロマンの帆船模型展

湖南省在住の脇本徹さんが30年以上をかけて製作した帆船模型を展示します。
7月18日(土)～8月2日(日)



親子映画会

「ネバーエンディングストーリー 第2章」('89)

7月26日(日) 午後2時～3時30分

エンデ作「はてしない物語」の映画化(日本語吹き替え)。

移動図書館車



7月の巡回スケジュール

場所	日 時	日 時
岩根東農業集落センター前	1 ☉ 14:00～14:30	22 ☉ 16:00～16:30
三雲まちづくりセンター前	3 ☉ 14:00～14:30	24 ☉ 16:00～16:30
菩提寺幼稚園前	8 ☉ 14:00～14:30	
フレンドマート第2駐車場	8 ☉ 15:00～15:30	29 ☉ 16:00～16:30
下田まちづくりセンター前	10 ☉ 14:00～14:30	31 ☉ 16:00～16:30
中山生協集会所予定地	10 ☉ 15:00～15:30	31 ☉ 16:50～17:20
北山台自治会館前	15 ☉ 15:00～15:30	
妙感寺多目的集会所前	2 ☉ 14:00～14:30	23 ☉ 16:00～16:30
サンヒルズ甲西本館駐車場	17 ☉ 14:00～14:30	

場所	日 時
岩根小学校	1 ☉ 12:55～13:25
石部南小学校	9 ☉ 13:15～13:55
阿星保育園	9 ☉ 14:20～14:40
三雲小学校	3 ☉ 12:55～13:35
三雲保育園	3 ☉ 14:30～14:50
菩提寺小学校	8 ☉ 12:55～13:35
石部小学校	16 ☉ 12:55～13:35
下田小学校	10 ☉ 12:55～13:35
菩提寺北小学校	15 ☉ 12:55～13:35
菩提寺保育園	15 ☉ 14:00～14:30
三雲東小学校	2 ☉ 12:55～13:35
水戸小学校	17 ☉ 12:55～13:35



※移動図書館車でも予約することができます。希望の本が見つからない場合は気軽にお申し付けください。
※7月22日(水)～9月1日(火)は小学校、幼稚園、保育園は連休します。なおこの期間は、夏の暑い時間を避けていつもと時間を変更して巡回します。

湖南省立図書館
ホームページで、
両図書館のお知らせや、蔵書
を見ることができます。



- パソコンから (暗号化あり)
<http://lib.edu-konan.jp>
- 携帯電話から (暗号化あり)
<http://lib.edu-konan.jp/opw/IMD/IMDMAN.CSP>
- 携帯電話から (暗号化なし)
<http://lib.edu-konan.jp/imd/IMD/IMDMAN.CSP>



暗号化あり

暗号化なし

インターネットや携帯電話から両図書館で貸出中の本と雑誌の最新号を予約できます(図書館で発行するパスワードが必要)。

★市立公民館は4月からまちづくりセンターに変わりました。

石部子育て支援センター

たんぽぽはうす

(石部保育園隣接) ☎77・8570 ☎77・8572

◎休館日 土・日曜日、祝日、年末年始

◎開館時間 午前8時30分～午後5時15分
(申し込みの受け付けは午前9時から)

開放日

日時 7月23日(木)・29日(水) 午前10時～11時30分
7月15日(水) 午後1時30分～3時

※7月生まれの子どもの手形・足形をとります。希望者はおしぼりかウェットティッシュをお持ちください。

※23日(木)・29日(水)は水遊びもできます。

子育て相談日

保健師と栄養士が相談に応じます。身長・体重測定も行います。

日時 7月7日(火) 午前9時30分～11時

持ち物 母子健康手帳

にこにこ広場 (りすグループ)

日時 8月25日(火) 午前10時～11時

対象 平成20年6月～11月生まれの子どもと保護者

定員 18組(先着順)

内容 親子ふれあい遊び、自由遊びとお母さんのおしゃべりタイム

申込期間 7月15日(水)～21日(火)(電話可)

にこにこ広場 (いぬグループ)

日時 7月14日(火) 午前10時～11時30分

対象 平成19年3月まで生まれの子どもと保護者

定員 18組(先着順)

内容 親子ふれあい遊び、シャボン玉、色水遊び

持ち物 着替え、帽子、お茶、タオル

申込期間 7月6日(月)～9日(木)(電話可)

※弟妹の託児は申し込み時にご相談ください。

おひさまらんど (子育て支援講座)

音楽と遊ぼう

音楽に合わせて親子で体を動かしたり、楽器を鳴らしたりして楽しみましょう。

日時 7月13日(月) 午前10時30分～11時30分

対象 2歳以上の子どもと保護者

定員 15組(先着順、初めての人優先)

講師 宇野保子さん、建部光恵さん

申込期間 7月3日(金)～8日(水)(電話可)

※弟妹(3か月～1歳未満)の託児あり(定員:先着3人)

絵本とわらべうたを親子で楽しみましょう

日時 7月15日(水) 午前10時30分～11時

対象 2、3才の子どもと保護者

定員 20組(先着順)

講師 ちっちゃなかせ

申込期間 7月7日(火)～10日(金)(電話可)

おにぎり村の人形劇

日時 8月6日(木) 午前10時30分～11時

定員 30組(先着順)

申込方法 7月22日(水)～28日(火)(電話可)

子育て支援センター

ひまわり

(岩根保育園2階) ☎72・7089

◎休館日 土・日曜日、祝日、年末年始

◎開館時間 午前9時～午後4時

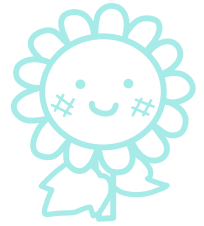

開放日

子どもたちが自由に遊べる場として、また保護者どうしの交流の場として開放しています。

時間 午前10時～正午

ひよこ広場

日時 7月13日(月) 午前10時～11時30分

対象 8か月までの子どもと保護者

内容 助産師による育児相談、ベビーマッサージ

持ち物 バスタオル、母子健康手帳

にこにこの日

七夕飾りをつくろう!

日時 7月2日(木) 午前10時30分～11時30分

ママのリフレッシュ『ストラップ作り』

粘土で可愛いケーキのストラップを作りましょう。

日時 7月7日(火) 午前10時～正午

定員 20人(先着順)

材料費 実費徴収

講師 大隅智子さん

申込期間 7月3日(金)まで

ともだちいっぱい!～遊戯室で思いっきり遊ぼう～

日時 7月15日(水) 午前10時～11時30分

場所 岩根保育園遊戯室

対象 2歳以上の子ども

絵本とわらべうたを親子で楽しみましょう!

日時 7月16日(木) 午前10時30分～11時

対象 0～1歳の子どものとその保護者

講師 ボランティアグループ「ちっちゃなかせ」

みんなで水遊びをしよう!

日時 7月21日(火)・30日(木) 午前10時30分～11時30分

持ち物 水着・ビーチサンダル・帽子・飲み物・タオル

※天候によっては開放日に変更します。



園庭側駐車場が満車の場合は、園東側の岩根東農業集落センターの駐車場をご利用ください。

つどいの広場おおぞら

未就園の乳幼児を持つ親子が気軽に集い、交流できる場所として開放しています。月一回、楽しいイベントも行っています。

開放日 火～土曜日(祝日は除く) 午前9時～午後2時

今月のイベント 水遊びを楽しもう!

日時 7月23日(木) 午前10時30分～

内容 流しそうめんとプール遊び

参加費 100円

定員 15組(先着順)

申込期限 7月10日(金)

☎つどいの広場おおぞら ☎72・6153



☆支援センター事業での活動の写真を広報こなんや掲示板、ホームページで紹介させていただくことがあります。不都合の生じる場合は、事前にお知らせください。

★市立公民館は4月からまちづくりセンターに変わりました。

1 水	きじっこひろば おもちゃの図書館「とまと」	石部南まちづくりセンター 社会福祉センター
2 木	にこにこの日	子育て支援センター
3 金	ひまわり開放日 とんとんとんでておいで	子育て支援センター 水戸幼稚園
4 土		
5 日		
6 月	ひまわり開放日 親子プレイステーション いしべおもちゃライブラリー「あかとんぼ」	子育て支援センター 三雲まちづくりセンター 石部保健センター
7 火	子育て相談日 きじっこひろば とんとんとんでておいで	石部子育て支援センター 石部南まちづくりセンター ひかり幼稚園
8 水	きじっこひろば とんとんとんでておいで	石部南まちづくりセンター 三雲幼稚園
9 木	子育てサロン	三雲保育園・平松保育園・石部保育園・阿星保育園・岩根保育園・菩提寺保育園・下田保育園・水戸保育園
10 金	ひまわり開放日	子育て支援センター
11 土		
12 日		
13 月	ひよこ広場 親子プレイステーション	子育て支援センター 岩根まちづくりセンター
14 火	ひまわり開放日 きじっこひろば ようちえんであそぼう	子育て支援センター 石部南まちづくりセンター 三雲幼稚園・ひかり幼稚園・水戸幼稚園
15 水	にこにこの日 たんぼぼはうす午後開放日 きじっこひろば おもちゃの図書館「とまと」	子育て支援センター 石部子育て支援センター 石部南まちづくりセンター 社会福祉センター
16 木	にこにこの日	子育て支援センター
17 金	ひまわり開放日	子育て支援センター
18 土		
19 日		
20 祝		
21 火	にこにこの日 きじっこひろば	子育て支援センター 石部南まちづくりセンター
22 水	きじっこひろば	石部南まちづくりセンター
23 木	ひまわり開放日 たんぼぼはうす開放日	子育て支援センター 石部子育て支援センター
24 金	ひまわり開放日	子育て支援センター
25 土		
26 日		
27 月	ひまわり開放日 親子プレイステーション	子育て支援センター 石部まちづくりセンター・下田まちづくりセンター
28 火	ひまわり開放日 きじっこひろば	子育て支援センター 石部南まちづくりセンター
29 水	きじっこひろば たんぼぼはうす開放日	石部南まちづくりセンター 石部子育て支援センター
30 木	にこにこの日	子育て支援センター
31 金	ひまわり開放日	子育て支援センター

子育てサロン

“みんなあつまれ よっといで!”

時間 午前10時～11時30分

対象 未就園の幼児と保護者

☎三雲保育園 ☎72●1385 平松保育園 ☎72●0390
石部保育園 ☎77●2073 阿星保育園 ☎77●2950
岩根保育園 ☎72●1389 菩提寺保育園 ☎74●1373
下田保育園 ☎75●2420 水戸保育園 ☎75●0630

親子プレイステーション

親子でどなたでも参加できます。子育ての先輩であるサポーターと一緒に、楽しい時間を過ごしましょう。

時間 午前10時～正午

☎生涯学習課〔西庁舎〕 ☎77●6250 ☎77●6253

きじっこひろば

おもちゃを通して親子でふれあいませんか。

時間 午前10時～正午

☎石部南公民館 ☎77●2535

おもちゃの図書館「とまと」

楽しい遊び場です。おもちゃの貸し出しもしています。

時間 午前10時～正午

☎ボランティアセンター ☎72●1523

いしべおもちゃライブラリー「赤とんぼ」

楽しい遊び場です。おもちゃの貸し出しもしています。

時間 午前10時～午前11時30分

☎ボランティアセンターふれあい

☎77●6001 ☎77●6006

とんとんとんでておいで

対象 未就園児と保護者

内容 水あそびやシャボン玉あそびをしましょう
(雨天時：遊戯室で遊びましょう)

ようちえんであそぼう

対象 2・3歳児(平成17年4月2日～平成19年4月1日生まれ)と保護者

内容 絵の具あそびをしましょう

◆時間 午前10時15分～11時30分

◆持ち物 上靴、水筒(お茶)、着替え、タオルなど

☎学校法人光星学園

三雲幼稚園 ☎72●0077 ☎72●8747

ひかり幼稚園 ☎74●3011 ☎74●3461

水戸幼稚園 ☎75●3350 ☎75●4425

※申込受付は各園で行っています。

一時預かりサービスをしています

「急に用事ができたけど、子どもを見てもらえる人がいない」。そんなときは気軽にご利用ください。



☎NPO法人ふれあいセンターそよ風 ☎72●2239

甲西あかつき保育園 ☎72●4960

あしほ乳児保育園 ☎72●2015



母子健康手帳の交付

※4月から保健センター(夏見)1か所で交付しています。

受付時間 午前8時30分～午後4時30分
持ち物 印鑑、妊娠届出書(保健センターにも備え付けています)

※妊娠届出書をお持ちでない場合は、出産予定日を主治医に確認してからお越しください。

もぐもぐ教室

(受付:午後1時15分～1時30分 場所:保健センター)

7月30日(木) 離乳食の進め方(調理実習を含む)
 午後1時30分～3時30分

対象 平成21年2月生まれの乳児と保護者
持ち物 母子健康手帳、エプロン、そのほか乳児に必要なもの(おむつやミルク・お湯・お茶・おもちゃ・バスタオルなど)
 ※母乳育児の人は、できるだけ授乳時間が重ならないようにお越しください。
 ※事前に申し込みをお願いします。

乳幼児健診

(受付:午後1時～2時15分 場所:保健センター)

	対象	日
4か月児健診	平成21年3月生	7月28日(火)
10か月児健診	平成20年9月生	7月27日(月)
1歳6か月児健診	平成19年12月生	7月24日(金)
2歳6か月児相談・歯科健診	平成18年12月生	7月10日(金)
3歳6か月児健診	平成17年12月生	7月9日(木)

持ち物 母子健康手帳、質問票、バスタオル(4か月児)、歯ブラシ(10か月児・1歳6か月児・2歳6か月児・3歳6か月児)
 ※3歳6か月児健診では尿検査・視力検査を行います。



7月は「愛の血液 助け合い運動」月間

献血にご協力ください

- 日時** 7月17日(金)
 全血:午前9時30分～午後3時30分
 成分献血:午前10時～午後3時
- 場所** 平和堂甲西中央店第1駐車場
- 対象** 16～69歳(成分献血は18歳から)
 ※渡航歴などによってご協力いただけない場合があります。
 ※65歳以上の人は、60～64歳までに献血経験のある人。
- 持ち物** 献血手帳、身分証明書(運転免許証・健康保険証など)
 ※成分献血は7月14日(火)までに保健センターへ予約してください。



肝炎 ウイルス 検診



対象

- ①昭和44年4月1日～昭和45年3月31日生まれの人
- ②次の項目にあてはまる40歳以上の人で、平成14～20年度に肝炎ウイルス検査を受けていない人
 - ・過去に肝機能異常を指摘されたことのある人
 - ・手術などで広範囲な処置を受けたことのある人、または妊娠・分娩時に大量の出血があった人で定期的に肝機能検査を受けていない人

受診方法

- ①の人は、送付されたはがきを持って下記の指定医療機関で直接受診してください。
- ②の人は、事前に保健センターに申請してください。

申請・受診期間 11月30日(月)まで

受診料 無料

指定医療機関

医療機関	電話番号	医療機関	電話番号
荒川クリニック	75●1477	佐野 医院	77●8280
生田 病院	74●8577	中村 医院	75●0025
石部医療センター	77●4100	夏見診療所	72●0015
岩根診療所	72●0039	深野内科医院	72●9595
小川診療所	77●8082	ふじた 医院	72●8777
菊田 医院	72●3351	ほしやま内科医院	74●8618
湖南労働衛生センター	75●0180	菩提寺診療所	74●1121
甲西リハビリ病院	72●2881		

※医療機関によっては、検査の日時を定めている場合がありますので確認の上、受診してください。

一緒に禁煙を 始めませんか



今すぐ禁煙したい人のお手伝いをします。禁煙は1人ではくじけてしまいがちです。一緒に頑張りましょう。

- 日時** 7月30日(木) 午前9時30分～11時
- 場所** 保健センター
- 内容** 尿(ニコチン)検査、一酸化炭素濃度測定、禁煙についての話など。

禁煙を決意した人の希望に応じて、電話や面接で3か月間応援を行います

各種相談

心配ごと

相談窓口

○まちづくり推進課住民総合相談担当〔東庁舎〕
☎71●2360 ㊟72●3788

○地域総合センター

- 三雲会館 ☎72●3166
- 三雲教育集会所 ☎72●3301
- 夏見会館 ☎72●3083
- 柑子袋会館 ☎72●2993
- 松籟会館 ☎77●2972
- 岩根会館 ☎72●2292

人権相談をはじめとした各種相談窓口を開設しています。

◇日時 月～金曜日（祝日を除く）
午前8時30分～午後5時15分

法律相談

相談は無料、秘密は厳守されます。事前に予約が必要です。一人30分、定員6人。

◇日時 7月17日(金)

午後1時30分～4時30分

◇場所 共同福祉施設（サンライフ甲西）

◇対象 市内在住または在勤の人

☎湖南省商工会 ☎72●0038

消費生活相談

まちづくり推進課消費生活相談窓口〔東庁舎〕☎71●2360 ㊟72●3788

消費生活に関する相談に専門の資格を持った相談員が応じます。

◇日時 月～金曜日（祝日を除く）

午前9時15分～午後4時

★市立公民館は4月からまちづくりセンターに変わりました。

行政相談・なんでも相談

場所	日	9日(木)
社会福祉センター ☎72●4102		なんでも相談 行政相談
石部老人福祉センター ☎77●5045		なんでも相談 行政相談

◇時間 午後1時～4時

☎行政相談（行政相談委員による相談）まちづくり推進課〔東庁舎〕☎71●2360 ㊟72●3788
なんでも相談（人権擁護委員による相談）人権政策課〔東庁舎〕☎71●2354 ㊟72●2201

なんでも相談は、大津地方法務局甲賀支局（☎62●0259）でも実施しています。

◇日時 月～金曜日（祝日を除く）午前9時～午後5時



女性の悩み相談

事前に予約が必要です。

◇日時 7月16日(木)

午後2時30分～4時30分
（一人1時間程度）

◇場所 社会福祉センター

◇対象 市内在住の女性

☎人権政策課〔東庁舎〕

☎71●2354 ㊟72●2201

健康相談

保健センター

☎72●4008 ㊟72●1481

保健師・管理栄養士などが健康についての相談に応じます。

◇日時 月～金曜日（祝日を除く）

午前8時30分～午後5時15分

※FAXでの相談は、Eメールか訪問指導での回答となります。

育児・教育

育児相談

保健センター

☎72●4008 ㊟72●1481

◇内容 離乳食や子どもの発達など子育てに関する悩みや心配なこと
※発達相談員による発達相談（予約制）の紹介も行います。

※FAXでの相談は、Eメールか訪問指導での回答となります。

赤ちゃんホットライン

（電話相談）

保健センター

☎71●4150

◇日時 月～金曜日（祝日を除く）

午前8時30分～午後5時15分

◇内容 妊娠・出産・育児など

少年センター悩み事相談

少年センター「あすくる湖南」

〔西庁舎別棟2階〕

☎77●7053 ㊟77●7059

学校や家庭での生活、非行問題など、悩みを抱える中高生やその保護者の相談、就学・就労に関する20歳未満の青少年の相談を受け付けています。面接相談のほか、電話による相談も行います。

◇日時 月～金曜日

午前9時～午後4時

教育電話相談

ふれあい教育相談室

〔勤労青少年ホーム〕☎72●4810

いじめや不登校などで悩みを抱える小中学生や、子どもの教育に悩んでいる保護者の相談を受け付けています。電話相談のほか、面談による相談も行います。

◇日時 月～金曜日

午前9時～午後4時

高齢者

もの忘れについての相談

地域包括支援センター〔東庁舎〕

☎71●4652 ㊟72●3788

◇日時 月～金曜日（祝日を除く）

午前8時30分～午後5時15分

※専門医によるもの忘れ相談（予約制）の紹介も行います。

介護についての相談・高齢者の生活相談・福祉用具や住宅改修の相談

地域包括支援センター〔東庁舎〕

☎71●4652 ㊟72●3788

高齢者支援センターいしべ ☎77●5243

高齢者支援センターみくも ☎72●8100

高齢者支援センターほだいじ ☎74●4093

高齢者支援センターひ え ☎75●2323

しごと

就労相談

求職活動やハローワークでの手続きのしかたなど就労に関する相談や職場でのトラブルに相談員が応じます。

◇時間

午前9時～11時30分

☎産業振興課〔東庁舎〕

☎71●2332

㊟72●7964

	月	火	水	木	金
			1 サンヒルズ 甲西	2 菩提寺まちづくり センター	3 夏見会館
6 松籟会館	7 三雲会館	8 石部南まちづくり センター	9 柑子袋会館	10 岩根会館	
13 三雲教育集会所	14 下田まちづくり センター	15 サンヒルズ 甲西	16 菩提寺まちづくり センター	17 夏見会館	
20	21 三雲会館	22 石部南まちづくり センター	23 柑子袋会館	24 岩根会館	
27 三雲教育集会所	28 下田まちづくり センター	29	30	31	

健康レシピ

新にんじんの白和え

No.13

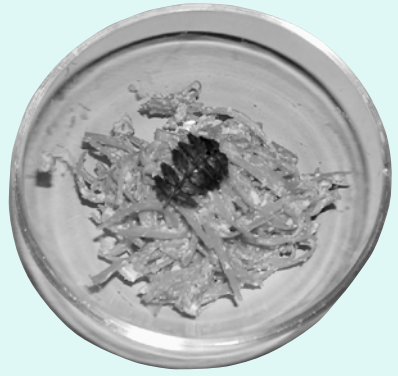

材料 (2人分)

- にんじん100g
- 塩少々
- 絹ごし豆腐40g
- 西京みそ小さじ1
- 白ごま小さじ2

栄養価

- エネルギー: 72Kcal
- たんぱく質: 2.8g
- 脂質: 4.0g
- カルシウム: 97mg
- 塩分: 0.4g

作り方

- 1 ペーパータオルにくるんだ豆腐を電子レンジに1〜2分かけ、重石をして斜めにしておく。耐熱容器に入れた白ごまを電子レンジに1分かけて香りを出し、すり鉢でよくすりつぶして西京みそを加えすり混ぜる。
- 2 皮をむいて4〜5cmのせん切りにしたにんじんを鍋に入れて水をひたひたに注ぎ、ぴったり蓋をしてゆでる。好みの軟らかさになったらザルに上げてゆで汁を切り、すぐに塩をまぶして冷ます。
- 3 にんじんの葉があればさつとゆでて水気を切り細かく切る。
- 4 ②を①で和えて器に盛りつけ、③を上盛りつける。

平成21年7月1日

No.58

お誕生おめでとう

赤ちゃん	林上金山前二相長古川関木山此松園本小稻青 多野子本迫ノ宮良川川島村元木本田同橋垣木
行政区	遠圭瞬龍我がが大愛あ裕あ愛あ那蒼ゆ思し佑あ彩しそ静し琴こ 大登と大翔と空く来き音真真梨り徠ら美ら結う輝きる華はの奈な音ね
行政区	石石石石石石石石柑柑平平中中吉三三三三 部部部部部部部部部子子 針 永雲雲雲雲
行政区	南南南西中央中央中央中央東袋袋松松中央中央

赤ちゃん	久中藤岡猪前喜竹宮土田蘆菜伊南中近吉田吉 保嶋橋田口田多井田増中田名知村藤川中村
行政区	志し佑彩あ会は祐ゆ莉り健け昂す葉は菜し夕ゆ央あ海か暖は涼し星し翔し心み葵あ心こ 織り真ま香か加加輝輝奈な次じ瑠る斗と央あ葵き佑け翔と 介 太 太 優ゆ 花る
行政区	湖南団地南 湖南団地中 湖南団地北 湖南団地北 湖南団地北 下田南 下田東 ハンテリンド イウタミランド イウタミランド イウタミランド イウタミランド 三台上台 三上上台 三上上台 みのりの村 北山台 北山台 岩根西 岩根西 石部南

湖南省市民憲章

わたしたちは、悠久の野洲川の流に沿った美しい郷土を愛し、先人が築いてきた文化や歴史に感謝して、活気と希望に満ちた、ゆたかで創造的なまちをつくるために、この憲章を定めます。

- 一、美しい水と緑を大切に、自然と調和したまちをつくりまします。
- 一、たがいの人権を認めあい、思いやりのあるまちをつくりまします。
- 一、子どもが健やかに育ち、障がい者や老人をはじめ、だれもが安心して暮らせるまちをつくりまします。
- 一、ゆたかな歴史を重んじ、香り高い文化のまちをつくりまします。
- 一、社会の規律を守り、安全で住みよいまちをつくりまします。

今月の表紙



待ちに待ったプール開き。梅雨のまっただ中でも子どもたちは元気です。1年ぶりの学校のプールに思い切り元気をぶつけています。

(6月15日/岩根小学校)

氏名	石川兜 川中 山崎 幸子 啓次 喬子 幸子 新次 ぎぬ
年齢	65歳 63歳 83歳 81歳 95歳 90歳 84歳 72歳 96歳 77歳 71歳 78歳 81歳 82歳 87歳 88歳 58歳 98歳 67歳 86歳 88歳 88歳
行政区	湖南団地南 中南山 中南山 菩提寺 岩根台 岩根東 朝国 西寺丸 石部南 宮森 宮森 柑袋 平の子 夏針 妙感 妙感 三三三 三三三 三三三

平成21年5月1日〜30日掲載申込分(敬称略)

おやみ申し上げます

編集・発行 湖南省役所 秘書広報課
URL http://www.city.konan.shiga.jp
東庁舎 7520-3288 滋賀県湖南省中央一丁目1番地
西庁舎 0748-72-1290 代 0748-72-3390
〒520-3195 滋賀県湖南省石部中央一丁目1番1号
0748-77-3101 代 0748-77-7009