



湖南省

宏報

平成22年

5 May

No.68

こども



CONTENTS

- 2 きらめく未来になるように 教育振興基本計画を策定
- 3 人と人々が豊かにつながるまちをめざして
人権教育推進計画を策定
- 6 健（検）診を毎年受けていますか
- 11 区長の皆さんを紹介します
- 14 まちのわだい・きらり湖南人

湖南省の人口 平成22年4月1日現在

総人口 55,368人(-4) 男 28,629人(-4) 女 26,739人(-39) 世帯数 21,561世帯(+50)

() は前月比

「きらめく未来」になるように 教育振興基本計画を策定

教育委員会では、今日的な課題を解決し、本市の教育の進むべき方向を明らかにするため、「湖南省教育振興基本計画」を策定しました。

今後は、この計画に沿って市民の参画を得ながらさまざまな教育施策に取り組み、教育のより一層の充実を図ります。

■ 閩教育総務課（西庁舎）

☎ 77・7010 77・4101

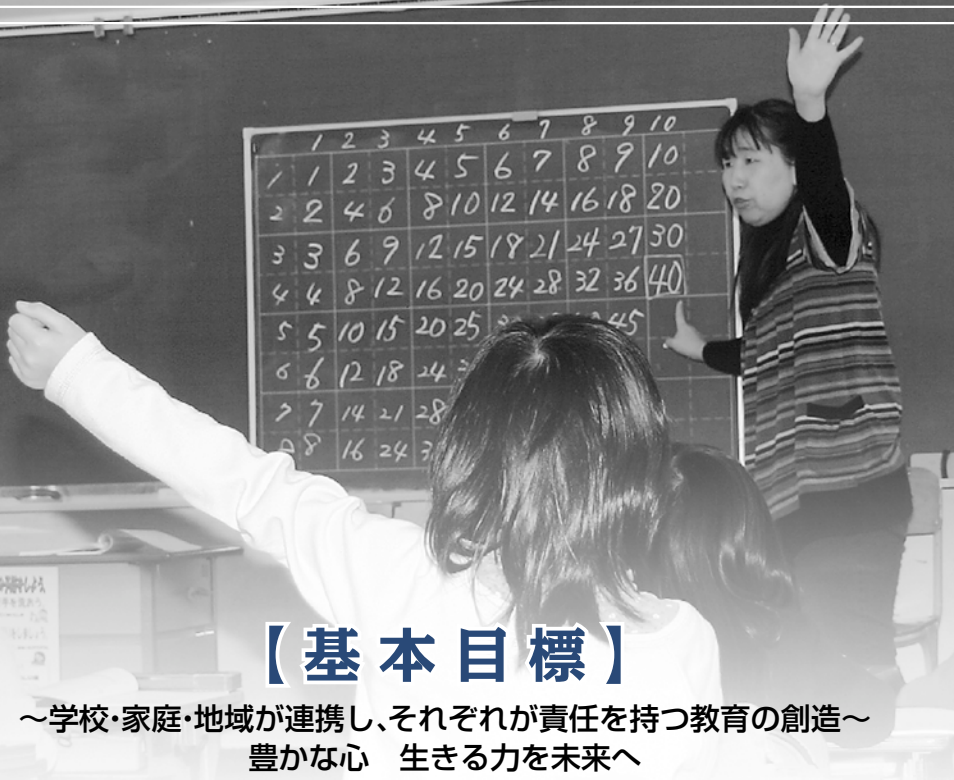

【基本目標】

～学校・家庭・地域が連携し、それぞれが責任を持つ教育の創造～
豊かな心 生きる力を未来へ

【計画の期間】

平成22年度～平成31年度の10か年

この計画で、特に本市が重点的に
取り組まなければならないと位置づける施策

大切にしたい重点施策

1 地域が育てる学校づくり

校・園の運営に理解を求め、地域住民が学校について考える機会を作ることにより、地域に開かれた特色ある校・園づくりを進めます。また、学校の教育力と地域の教育力を生かしながら、地域ぐるみで学校を支える環境づくりに努めます。

2 RGH運動の推進

学校教育推進の柱にRGH運動を掲げ、すべての学力の基礎は、読むこと、書くこと、聞くこと、話すことであり、本をたくさん読む子ども、あいさつのできる子ども、人間関係づくりができる子どもを育てることを推進します。

・読書活動の推進 [R (reading) : 読書]

3 特別支援教育の推進

本市が先進的に取り組んできた、支援が必要な子どもに対し適切な支援をする「発達支援システム」を、さらに効果的に活用できるような取り組みをすすめます。さらに、就学指導の充実や特別支援教育コーディネーターの充実などに取り組んでいきます。

4 外国籍児童・生徒への学習支援

言語・文化・習慣が違うことから派生するさまざまな課題を解消していくため、学校において、少数数での日本語指導や日本語と日本文化に対する理解を深める学習に取り組めます。

・基本的な生活習慣の育成・充実

[G (greeting) : あいさつ]

・豊かな人間関係の構築 [H (human relations) : 人間関係]

人権教育推進計画を策定しました

人と人が豊かにつながるまちをめざして

市では、人権教育を総合的、計画的に推進するため、人権教育・啓発に関する施策の基本的指針を定める「湖南省人権教育推進計画」を策定しました。一人ひとりが夢をもって自分の可能性を發揮し、個性や価値観の違いを認め合い、人と人が豊かにつながるまちの実現に向け、市民の皆さんのご理解とご協力をお願いします。

☎人権教育課〔西庁舎〕 ☎77・7036 ☎77・4101

計画の期間

平成22年度～平成30年度までの9年間

人権教育推進計画の具体化にあたっては、実施計画を作成します。

人権教育(計画)がめざすもの

◆人権教育・啓発の基本的な考え方

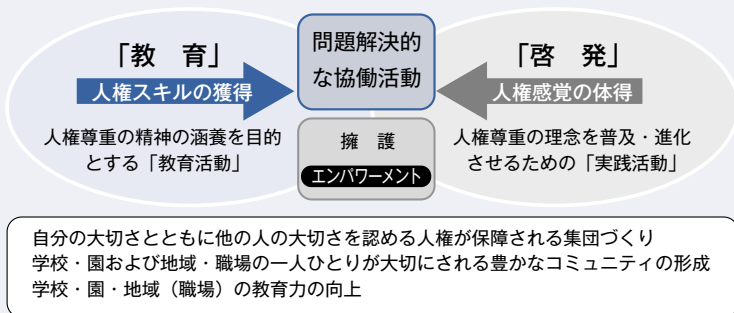

- ◆日本の人権教育として位置づいてきた同和教育の推進
- ◆「人権教育の指導方法等の在り方について～第三次とりまとめ～」を生かした人権教育の推進

人権教育の推進方策について

- ◆仲間がいる学校・園づくり（学校・園での取り組み）
- ◆人に優しいまちづくり（地域での取り組み）
- ◆働きがいのある職場づくり（企業・事業所での取り組み）
- ◆住民をまもり、つなぐしくみづくり（行政での取り組み）

※詳しくは、人権教育課、各まちづくりセンター、各会館、に備え付けの冊子またはホームページをご覧ください。

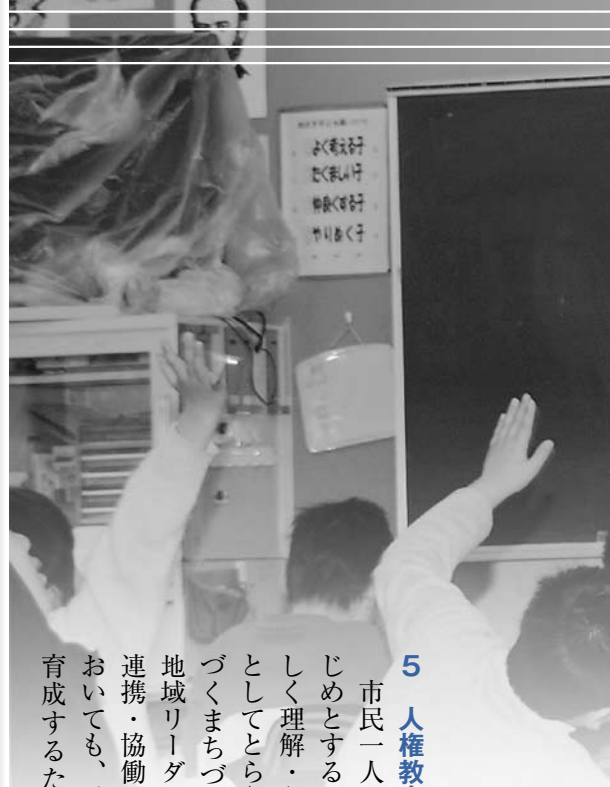

5 人権教育の推進

市民一人ひとりが、同和問題をはじめとするさまざまな人権問題を正しく理解・認識し、自分自身の課題としてとらえ、人権尊重の精神が息づくまちづくりを進めます。また、地域リーダーの育成や関係団体との連携・協働に努めます。学校教育においても、子どもたちの人権感覚を育成するために自尊感情を高めた

教育事業評価を公表します

平成21年度の教育に関する13項目38事業についての点検および評価を行いましたので、その結果を公表します。

り、自己表現力やコミュニケーション能力を育てるとともに、人権の薫り漂う校・園づくりに取り組みます。

この事業評価では、内部の評価とともに滋賀大学や学識経験者の外部評価も実施しています。

「湖南省教育振興基本計画」および「湖南省教育事業評価」の公表（閲覧）場所

- ・市ホームページ
- ・情報公開室（東庁舎3階）
- ・教育総務課（西庁舎2階）

予算執行状況

平成21年度一般会計予算は、9月30日現在、195億1596万円でした。その後、緊急性・必要性の生じた事業について増額補正を行い、最終的に198億1247万円となりました。

平成21年度（3月末現在）の歳入歳出予算の執行状況は次のとおりです。

国政課（東庁舎） 71・2317 72・3390



▲6月に開通する新甲西橋

◎一般会計

〔歳入〕

科目	予算額	収入済額	予算比(%)
市税	84億5,945万円	81億3,251万円	88.2
地方譲与税	1億6,390万円	1億7,099万円	104.3
県税交付金	6億4,940万円	6億4,538万円	99.4
地方特例交付金	1億 500万円	1億1,371万円	108.3
地方交付税	9億7,413万円	10億5,872万円	108.7
交通安全対策特別交付金	1,004万円	960万円	95.6
国庫支出金	21億1,563万円	12億4,229万円	58.7
県支出金	10億4,200万円	6億1,367万円	58.9
分担金・負担金	5億6,660万円	4億8,093万円	84.9
使用料・手数料	1億9,012万円	1億8,526万円	97.4
財産収入	3,791万円	4,177万円	110.2
寄附金	254万円	269万円	105.7
繰入金	2億5,601万円	2億5,198万円	98.4
繰越金	1億1,033万円	1億1,033万円	100.0
諸収入	2億2,201万円	1億9,711万円	88.8
市債	49億 740万円	10億4,518万円	21.3
合計	198億1,247万円	143億 212万円	72.2

〔歳出〕

科目	予算額	執行済額	予算比(%)
議会費	1億8,209万円	1億7,851万円	98.0
総務費	23億9,900万円	20億1,697万円	84.1
民生費	46億8,309万円	43億8,285万円	93.6
衛生費	13億9,622万円	12億6,162万円	90.4
労働費	6,886万円	6,601万円	95.9
農林水産業費	3億2,965万円	2億6,083万円	79.1
商工費	9,608万円	9,351万円	97.3
土木費	28億8,064万円	15億4,896万円	53.8
消防費	6億 652万円	5億7,364万円	94.6
教育費	41億1,008万円	24億1,745万円	58.8
公債費	28億1,451万円	28億 286万円	99.6
諸支出金	1億9,260万円	1億8,865万円	97.9
予備費	5,313万円	0	0.0
合計	198億1,247万円	157億9,186万円	79.7

◎特別会計

会計名	予算額	収入・執行済額	予算比(%)
住宅新築資金等貸付特別会計	3,979万円	収入 698万円	17.5
		支出 3,219万円	80.9
国民健康保険特別会計	42億8,007万円	収入 35億9,140万円	83.9
		支出 38億4,144万円	89.8
国民健康保険診療所特別会計	6億2,866万円	収入 5億1,565万円	82.0
		支出 5億 944万円	81.0
老人保健事業特別会計	1,527万円	収入 804万円	52.7
		支出 368万円	24.1
介護保険特別会計	20億3,320万円	収入 18億8,089万円	92.5
		支出 18億 122万円	88.6
公共下水道特別会計	40億5,074万円	収入 27億3,368万円	67.5
		支出 30億4,087万円	75.1
後期高齢者医療特別会計	2億7,396万円	収入 2億6,426万円	96.5
		支出 2億5,555万円	93.3

◎公営企業会計

会計名	予算額	収入・執行済額	予算比(%)	
水道事業会計	収益的	収入 13億5,799万円	11億8,246万円	87.1
		支出 13億8,280万円	11億7,116万円	84.7
	資本的	収入 4億 841万円	2億4,059万円	58.9
		支出 8億5,565万円	5億5,103万円	64.4
訪問看護ステーション事業特別会計	収益的	収入 3,797万円	3,161万円	83.2
		支出 3,797万円	3,162万円	83.3

平成22年4月1日付

市職員の人事異動

4月1日付で16人の新規採用者を含む職員196人の人事異動を行い、新体制でスタートしました。〔太字が異動者〕

〇〇〇〇〇〇 〇71●2312

総務部

理事 西澤 崇

部長 岡田茂一郎

市長公室長(兼)危機管理統括室長 倉田 幸夫

次長 青木 小司

秘書広報課長 小島 文彦

総務課長 千代 傳男

企画・まちづくり課長 堀田 繁樹

企画・まちづくり課まちづくりセンター統括室長 山本 嘉博

財政課長 岡本 隆一

管財契約課長 山本 治夫

人権政策課長 緩利 哲也

部長 井後 良紀

次長 三善正二郎

次長 柴田 恵市

市民生活部

部長 井後 良紀

次長 三善正二郎

次長 柴田 恵市

産業建設部

部長 高田 薫

次長 高橋 竹治

市民課長 増田 義行

保険年金課長 高岡 愛子

税務課長 前田 研司

環境課長 前川 秀明

安心安全課長 小島 康裕

市民生活課長 早川 利次

部長 菅沼 正治

次長 井上 利和

社会福祉課長 永坂 茂美

高齢福祉介護課長 高岡 愛子

子育て支援課長 奥村 明

健康政策課長(兼)保健福祉課長 上里 弥生

地域医療推進課長 大角 勝一

三大寺芳昭

出納局

会計管理者(兼)局長 新海 善弘

議会事務局

局長 谷口 繁弥

教育部

理事(兼)図書館長 宮治 正男

部長 内山 肇

次長 久岡 久司

教育総務課長 中村 善司

学校教育課長 中邨 哲也

生涯学習課長 中川 正己

人権教育課長 林 明美

3月31日付け退職者(課長級以上)

井上 勝(税務課)

社納 晴美(保険年金課)

杉本 茂樹(図書館)

次長 真野 常雄

水道事務所長 中川 弘史

建設課長 青木 義文

都市住宅課長 西尾 孝

農林振興課長心得 下村 常明

商工労政課長心得 望月 敬吾

上下水道課長 下村 新哉



先月の半ばには、5日間で2人のかたがお元気に百歳の誕生日を迎えられました。まことにおめでたいことです。そこで、今月は健康づくりについてレポートします。

誰もが長生きしたいという願いを持っていてと思います。願いが、単に長生きするだけではなく、健康で生きがいを持って百年間を暮らすということ。は並大抵のことではありません。やはり、健康であってこそその長寿であるといえます。

ところが、湖南市の医療や介護の状況を分析しますと、国民健康保険税も他市に比べ低い水準に抑え続けてきました。その結果、赤字となつたばかりか、今後急速に高齢化が進むことが確実です。

個別に分析すると、ひと月に24回も受診する人もいて、必要以上に医療費のかかる社会的通院がコストを高めていることがわかりました。また、生活習慣病、とくに糖尿病の合併症である動脈閉塞や神経障害、網膜症、腎症などが目立っており、糖尿病予防が重要であることもわかっていきます。合併症の重症化を防げば、1人当たり年間5百万円の医療費削減が可能となります。

さらには、要介護認定者は医療費が高いということ、元気に高齢を迎えていただくこと、生活指導や認知症予防、転倒予防のための効果的な運動も大切であることがわかりました。こうした人は、普段から筋力をつけることを心掛ければ、いつまでも自立していきいきと暮らせるようになります。

そこで、地道に楽しく筋力をつけられる「いきいき百歳体操」を広げていきます。自らの健康は自らを取り組まなければ誰も守ってくれません。健康診断を受診するとともに、「いきいき百歳体操」をきっかけに、地域で支え合いながら楽しく健康づくりに取り組んでください。

健(検)診を 毎年受けていますか？

生活習慣の
見直しと、病気の
早期発見のために！



今まで受けたことのない人はもちろん、昨年受けた人も昨年と比較して「自分の生活習慣が自分の体にどのように影響しているか」を知ることができます。自分の体調管理のためにも忘れず受診しましょう。

湖南省では平成22年度から特定健診の項目に心電図検査を追加(※)し、受診率の向上を目指しています。

※40～74歳の人で集団健診または市内医療機関で受診した場合

注意事項

- ・年齢は平成23年3月31日到達時点での満年齢です。
- ・市民税非課税世帯などに該当する人には、受診料免除の制度があります。印鑑を持って、受診日の一週間前までに申請してください。

健康政策課(保健センター)

☎ 72 4 0 0 8 ☎ 72 1 4 8 1

	成人健診	特定健診		健康診査 ^(※1)	
対 象	19～39歳 (昭和46年4月1日～平成4年3月31日生)	40～64歳 (昭和21年4月1日～昭和46年3月31日生)	65～74歳 (昭和11年4月1日～昭和21年3月31日生)	今年度75歳になる人 ^(※2) (昭和10年4月1日～昭和11年3月31日生)	76歳以上 (昭和10年3月31日以前に生まれた人)
保険の種類	問わない	湖南省国民健康保険		後期高齢者医療保険	
内 容	身体測定・腹囲測定・検尿・血圧測定・問診・血液検査・診察(希望者)	身体測定・腹囲測定・検尿・血圧測定・問診・血液検査・診察・心電図	身体測定・腹囲測定・検尿・血圧測定・問診・血液検査・診察・心電図検査(市内医療機関受診の場合)	身体測定・検尿・血圧測定・問診・血液検査・診察	
日時場所	【集団健診】表①の会場に直接お越しください。申し込みは不要です。 ※午前8時30分～10時30分と午後1時～3時、各会場に番号札を用意します。番号札順に受け付けます。		【個別健診】7月1日(木)～10月30日(土)の間に表②の医療機関か県内医療機関(公立甲賀病院、済生会滋賀県病院など)で受診してください。 ※事前に各医療機関で予約してください。		
受 診 料	1,000円	1,300円	無料		
持 ち 物	・ 受診料 ・ 健康手帳(あれば) ・ 案内はがき(あれば) ・ 問診票と採尿容器(事前に取りに来た人) ^(※3)	・ 特定健診受診券(5月中旬郵送予定) ・ 国民健康保険証 ・ 受診料 ・ 質問票(個別郵送) ・ 健康手帳(あれば) ・ 採尿容器(事前に取りに来た人) ^(※3)	・ 特定健診受診券(6月下旬郵送予定) ・ 国民健康保険証 ・ 質問票(個別郵送) ・ 前年度の健診結果 ^(※4)	・ 健康診査受診券(6月下旬郵送予定) ・ 後期高齢者保険証 ・ 質問票(個別郵送)	

※1 要支援・要介護認定者、長期入院者、生活習慣病(高血圧、糖尿病、脂質代謝異常、脳血管疾患、虚血性心疾患など)受診者は除きます。
 ※2 今年度75歳になる人は特定健診と健康診査のいずれかになります。詳しくは個別に通知します。
 ※3 問診票(19～39歳用)と採尿容器は当日も用意しますが、保健センターおよび石部保健センターに備えておきます。事前に取りに来た人は、当日持参してください。
 ※4 眼底検査の実施について医師が判断するために必要です。

表① 成人健診・特定健診【集団健診】

5月28日(金)	午前	保健センター
	午後	
5月31日(月)	午前	保健センター
	午後	
6月1日(火)	午前	サンヒルズ甲西
	午後	
6月2日(水)	午前	菩提寺まちづくりセンター
	午後	石部保健センター
6月3日(木)	午前	石部保健センター
	午後	
6月4日(金)	午前	石部保健センター
6月7日(月)	午前	保健センター
	午後	
6月8日(火)	午前	保健センター

受付時間 午前:午前9時~10時30分

午後:午後1時30分~3時

※6月4日(金)と7日(月)午前は、ポルトガル語・スペイン語の通訳を設けます。

表② 特定健診【個別健診】

生田病院	☎74●8577
石部医療センター	☎77●4100
岩根診療所	☎72●0039
小川診療所	☎77●8082
菊田医院	☎72●3351
湖南労働衛生センター	☎75●0180
甲西リハビリ病院	☎72●2881
佐野医院	☎77●8280
中村医院	☎75●0025
夏見診療所	☎72●0015
深野内科医院	☎72●9595
ふじた医院	☎72●8777
菩提寺診療所	☎74●1121
ほしやま内科医院	☎74●8618

大腸がん検診

自宅で2日分の便を専用容器に採り、便の潜血反応を調べます。申し込みは要りません。直接容器配布場所へお越しください。

【対象】40歳以上の人

【持ち物】受診料500円（65歳以上は無料）

※受診料は、便の採取・提出の有無に関わらず、払い戻しはできませんのでご了承ください。

※結果が要精密検査となれば、必ず専門医療機関で精密検査を受けてください。

特定健診(40~64歳)

集団健診を受けられなかった40~64歳の方は、6月9日(水)~30日(水)の間に医療機関で特定健診を受けることができます。受診料は1,300円で、持ち物・受診方法は65~74歳の医療機関受診と同様です。

大腸がん検診 容器配布日

日	時	場 所
5月10日(月)~12日(水)	午前9時30分 ~午後3時30分	保健センター
5月13日(木)、14日(金)	午前9時30分 ~午後3時30分	石部保健センター
5月17日(月)	午前9時30分 ~11時30分	下田まちづくりセンター
	午後1時30分 ~3時30分	サンヒルズ甲西
5月18日(火)	午前9時30分 ~11時30分	三雲まちづくりセンター
5月19日(水)	午前9時30分 ~11時30分	菩提寺まちづくりセンター
	午後1時30分 ~3時30分	石部保健センター
5月20日(木)	午前9時30分 ~午後3時30分	石部保健センター
5月21日(金)、24日(月)~27日(木)	午前9時30分 ~午後3時30分	保健センター

お詫びと訂正

4月1日に配付しました保健センターだより(前期)で誤りがありました。お詫びして訂正します。

胃がん健診【集団検診】

対象年齢40歳以上の人(昭和45年3月31日までに生まれた人→昭和46年3月31日までに生まれた人)

知って得する

健康知識

喫煙者がたばこを止められなくとも、必ずできる最も大切なこと

たばこなんて初めから吸わなければ良かった…と感じている人はいませんか。20代の喫煙者の半数はたばこを吸い始めたことを後悔しているという製薬会社の調査があります。実際、たばこは覚醒剤よりも強い依存性があり、1度吸うとなかなか止められません。あなたが感じた後悔を、あなたの子や孫にさせない方法を考えましょう。

■母親の喫煙は子どもを2倍喫煙させる

大人が自分の欲求を満たすために喫煙することは仕方がないことかもしれませんが、その姿を無意識に子どもに見せることは、将来の喫煙にも影響してきます。ある研究では両親が喫煙者ではない子どもの喫煙率と比較し、父親が喫煙している家庭では子どもの喫煙が

約1.3倍、母親が喫煙する家庭では約2倍という結果が出ました。あなたが無意識にたばこを吸う姿を子どもは見えています。間違っても子どもの前で、堂々と吸わないでください。たばこを吸っている姿を見せないことは、子どもの将来のためになるのです。

■たばこはゲートウェイドラッグ

最近は大麻や覚醒剤などの薬物乱用事件をよく耳にします。もしあなたの子どもや孫を薬物から守りたいならば、決してたばこは吸わせないでください。薬物乱用者の9割以上が、未成年のうちに喫煙し、それをきっかけに薬物に手を出しています。「ゲートウェイドラッグ（薬物への入門）」といわれているたばこを子どもから遠ざけることで、薬物乱用などの犯罪から、未来を担う子どもを守ることができるのです。

2月に出た厚生労働省の通知で、「公共の空間は全面禁煙。子どもや妊婦がいる所は受動喫煙防止策が必要」となりました。路上や車中でたばこを吸う姿、人目に付く喫煙所でたばこを吸う姿は、確実に子どもに影響します。たばこを吸う姿を見せないでください。それこそが喫煙者の最低限のマナーです。

問健康政策課〔保健センター〕 ☎72・4008 ☎72・1481

国民健康保険からのお知らせ

人間ドック検診費用を助成します

◆年齢の上限を75歳未満としました

健康はかけがえのない財産です。生活環境の変化、高齢化の進展に伴い、疾病に占める生活習慣病の割合は年々増加傾向にあります。

生活習慣病の多くは、すでに症状が現れたときには簡単に治療できないくらい進行しているといわれています。自覚症状がない間に異常を発見して、治療を始めることが何よりも効果的です。

湖南市国民健康保険では、被保険者を対象に特定健康診査の受診を勧めていますが、ほかにも生活習慣病などの早期発見・早期治療を図るために、人間ドックの受診費用に対する助成を行っています。

人間ドックは、生活習慣病の早期発見に役立ちます。人間ドック受診を通じて自分の体の健康状況を把握し、食事や運動不足に気をつけて健康な毎日を送りましょう。

◆助成対象者

市内に3か月以上住所を有する満40歳以上75歳未満の湖南市国民健康保険被保険者で次の全てに該当する人。

- ①市税を滞納していないこと
- ②湖南市国保が実施する特定健康診査

を受けていないこと

- ③人間ドック検診にかかる経費に対する他の助成金などを受けていないこと
- ④人間ドック検診後検診結果票を提出し、市からの事後指導と検診結果の統計的な利用を承諾できること

◆助成対象経費

保険適用外の検診にかかる費用（特定健康診査の検査項目を満たさない人間ドックやオプション検査のみの検診は含みません）

◆助成金額

検診に要した経費の2分の1相当額（上限2万円・1人につき1年度1回まで）

◆受診対象医療機関

県内の医療機関など

◆助成の申請について

事前に人間ドック検診計画書を提出し、受診後、助成金交付申請書兼請求書と受診の事実を証する書類（領収書・検診結果票写し）と質問票を添えて申請してください。

なお、人間ドック検診計画書は平成23年1月31日までに提出し、2月28日までに受診してください。

問保険年金課〔東庁舎〕

☎71・2324
☎72・2460

湖南省コミュニティバス 運行を考える市民会議

報告

コミュニティバスルート別利用人員

	平成20年度	平成21年度	増減(人)	
ふれあ い号	菩提寺線(甲西駅ルート)	20,857	19,556	△1,301
	菩提寺線(石部駅ルート)	13,658	12,935	△723
	下田線(三雲駅ルート)	114,798	93,927	△20,871
	下田線(甲西駅ルート)	81,200	72,200	△9,000
	甲西南線	12,676	11,786	△890
	甲西南線(美松台ルート)	2,400	2,496	96
	甲西南線(医療センタールート)	975	932	△43
	ひばりヶ丘線	26,489	24,151	△2,338
	リハビリ病院線	1,242	963	△279
	三雲小学校線	6,471	5,602	△869
	下田・石部ルート	4,236	4,166	△70
	市役所東西庁舎線	83	77	△6
ふれあい号小計	285,085	248,791	△36,294	
めぐ るくん	石部循環線(石部高校分含)	102,898	94,243	△8,655
	医療センタールート	10,000	9,480	△520
	五軒茶屋線	3	8	5
	雨山ルート	0	7	7
めぐるくん小計	112,901	103,738	△9,163	
合計	397,986	352,529	△45,457	

「湖南省コミュニティバス
運行を考える市民会議」の
平成21年度の協議結果をま
とめたものが、3月25日に
会長から市長へ報告されま
した。その概要をお知らせ
します。

■ 固安心安全課〔東庁舎〕

71 ● 2311
72 ● 2000

■ 利用状況の確認・問題点

○ 世界的不況による雇用の悪化によりバスの利用が大幅に減少している。今後も早急に経済が向上く気配が無く、利用者の増加は見込めない。
○ 年間数人というルートがあり、このまま存続していく必要が無いのではなか。

■ 対策

○ 休日ダイヤの設定（平成22年1月実施済み）。
○ 平日についても利用状況にあったバスの運行（廃止を含む）を検討する。
○ 利用が少ないルートについては、速達性を考慮し、運行時間の短縮を図るなどの見直しを検討する。
○ バスの小型化を図り、運

○ 時間帯、曜日などにより利用者が極端に少ないルートがあり、空で走らせていると批判がある。少ないルートについては、バスの小型化を図り経費削減に努めるべきである。

○ 細かく市内を走っているため、目的地まで時間がかかりすぎるルートがある。

○ 行経費の削減を図る。
○ バスの名称の統一を図る。

■ 利用促進に向けて

○ 利用促進の啓発を行い、具体的な施策の実施に取り組んでもらいたい。
○ 利用促進月間を設けてワゴン乗車券の発行
○ 1日フリー乗車券の発行など

■ 今後の課題

○ ダイヤの改定に伴う利用状況の変化、利便性について、検証を行い、必要により改善を行う。
○ 市内の新しい道路の開通に伴うルートの見直しを行う。
○ 利用促進につながる料金体系（ワンコイン、1日フリー、乗り継ぎ券など）について、検討を行う。

運転免許証自主返納支援事業

高齢者ドライバーによる交通事故を防止するため、運転免許の自主返納を促すことを目的として実施します。

■ 対象 市内在住の70歳以上で、平成22年4月1日以降、警察署に運転免許を自主返納した人

■ 特典

- ① 湖南省コミュニティバス回数券2冊（30回分）
- ② 住民基本台帳カード（写真付き）の無料発行



市内に設置された多重債務の相談を促す横断幕

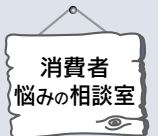

借金で困ったり相談を!

毎月決まった額を返済し、空いた枠を利用して借り入れをしています。滞納したことはありませんが、今後借り入れができなくなるかもしれないと聞きました。

多重債務問題の解決を目的に作られた改正貸金業法が6月に完全施行されます。借り手にとっては金利が引き下げになるなどの利点があります。総量規制といたって利用限度額が法律で決められるので注意が必要です。これまでの利用限度額は各金融機関が独自の審査で決めており、遅れることなく返済し続けると拡

大していました。これからは、住宅や車のローンなどを除いて年収の3分の1を超える借り入れができなくなります。たとえば、年収300万円の人なら利用限度額は100万円になり、それまでの借入額が200万円あれば新たな借り入れはできません。それどころか残高が100万円になるまではひたすら返し続けなければいけません。また、収入のない専業主婦（夫）は配偶者の同意があれば配偶者と年収を合算し、その合計額の3分の1が利用限度額になります。

このことにより新たな借り入れができなくなる人は400万人以上といわれ、ヤミ金の利用者が増えるのではないかと心配されています。ヤミ金は犯罪です。返済に困った市の消費生活相談窓口にご相談しましょう。

問 総務課消費生活相談窓口

〔東庁舎〕

TEL 71 ● 2360
FAX 72 ● 3788

平成22年 湖南省消防団入退団式

4月10日、湖南省消防団入退団式を湖南省石部防災センターで行い、永年にわたって地域の防災活動に尽力した退団者へ感謝状と記念品を贈り、また、新入団員へ辞令を交付しました。

入退団者および新幹部団員は次のとおりです（敬称略）。

退団者

元分団長 谷口 義治
元副分団長 上西 豊臣
加藤美津雄
元部長 喜多 朗
谷口 治彦
元班長 宮島 文博
奥村 裕 青木 一博
廣嶋 浩之 藤和
井上 義久 竹内 弘道
元団員 小島 清一
長谷 仁稔 山元 勝司
中村 八郎 小島 達哉
西岡 裕洋 村井 一之
林 謙滋 村田 正
園 善弘 吉田 一也
清水 好和 鶴飼 孝行
武田 義浩 竹内 賢二
吉川 浩之 北村 史裕
竹内 政行

入団者

団員 竹川 高志 池田幹太郎 武勝治
宮島 哲也 奥村 重幸
参上 崇史 黒川 光記
谷口 眞一 井内 大輔
高畑 明大 寺嶋 慶彦
中村 友和 菅沼 宣行
真野 康幸 園 拓郎
岩本 和也 谷 収
谷 鉄兵 和崎 学
西田 篤史 谷口慎太郎
浅井 将哉 西本 剛典
井上 敬史 木村 嘉弘
吉川 輝彦 中村 和輝
竹内 浩二 瀧野 修二
山田 和也
新幹部団員
団長 青木 次郎
副団長 坂田 庄司
分団長 (第1分団) 吉田 眞二
副分団長 福島 正典
副分団長 井上 太
部長 福山 康志
班長 今村 成生 八太 貴幸
野村 光史 太田 勝政
今村 典生 小林 真司

(第2分団)

宮島 賢二 青木 浩司
分団長 荻原 朝之
副分団長 澤田 栄
部長 長東 英幸
園 常和 橋本 俊弘

(第3分団)

班長 福島 康和 青木 伊知郎
副分団長 鈴木 恭弘 木田 一弥
分団長 谷村 護郎 喜多 昭文
部長 谷村 護郎 喜多 昭文

(第4分団)

班長 吉田 智明 谷口 安彦
副分団長 中岡 弘 喜多 一朗
分団長 井上幸太郎
副分団長 高田 幸男
部長 吉里 徹

(第5分団)

班長 青木 信行 香川 祐司
副分団長 紀平 正人 下村 良夫
分団長 山本 辰夫
副分団長 竹内 正博
部長 吉川 昌宏 伊勢谷清吾
班長 吉川 尚幸 山本 康広

ワンちゃんの 狂犬病予防注射は お済みですか？



当日の持ち物

〔すでに登録している場合〕

- 登録（愛犬）カード
- 予防注射手数料（3,200円）

〔新規登録の場合〕

- 登録手数料（3,000円）
- 予防注射手数料（3,200円）

※注射は（社）滋賀県獣医師会の獣医師が行います。
※予防注射は動物病院でも接種できますが、手数料が変わることがあります。

環境課〔東庁舎〕 ☎71・2326

		日	時	場 所
5月	24日(月)	9:30 ~ 9:55		宝来坂集会所
		10:05 ~ 10:15		西寺公民館 (西寺多目的集会所)
		10:25 ~ 10:40		東寺公民館 (東寺多目的集会所)
		10:50 ~ 11:15		石部南まちづくりセンター
		11:25 ~ 11:50		石部コミュニティセンター
		13:00 ~ 13:20		松籟会館
	25日(火)	13:30 ~ 13:55		石部保健センター
		9:20 ~ 9:45		保健センター
		9:55 ~ 10:20		岩根まちづくりセンター
		10:30 ~ 11:10		市民学習交流センター (サンヒルズ甲西)
		11:20 ~ 11:55		下田まちづくりセンター
		13:15 ~ 13:50		三雲ふれあいセンター
26日(水)	14:00 ~ 14:15		妙感寺多目的集会所	
	9:30 ~ 10:05		柑子袋まちづくりセンター	
	10:20 ~ 10:55		北山台自治会館	
	11:05 ~ 11:35		菩提寺まちづくりセンター	
	11:45 ~ 12:05		みどりの村自治会館	
	13:15 ~ 13:50		イワタニランド自治会館	

学区	区名	区長氏名
三雲	三雲	山村 聡
	妙感寺	野村 正昭
	吉永	井上 武文
	夏見	山中 昌夫
	針	八太 昭夫
	ルモン甲西	西村 雅信
	中央	樋口 和男
	平松	奥村 清一
	柑子袋	堤 耕太郎
石部	石部東	大継 義光
	石部中央	大継 健藏
	石部西	小林 修
	岡出	広部 武
石部南	宮の森	東野 信男
	宝来坂	大島 正秀
	石部南	西川 博海
	東寺	吉川 武一
	西寺・丸山	山本 清孝

【区長会役員】

会長 八太 昭夫 (針)
副会長 奥村 英一 (岩根東口)
副会長 田中 宏明 (北山台)
副会長 古川 重宣 (湖南団地北)
会計 小林 修 (石部西)
監事 西川 博海 (石部南)
監事 山元 辰雄 (緑ヶ丘)

学区	区名	区長氏名	
岩根	朝国	橋本 和義	
	岩根東口	奥村 英一	
	岩根東	園田 喜久	
	岩根西	村田 弘	
	岩根花園	林 雅夫	
	正福寺	中村 武治	
	菩提寺	北山台	田中 宏明
		菩提寺	龍池 誉男
		みどりの村	山口 道夫
三上台		倉脇 健次	
イワタニランド		木下 幹敏	
近江台		松本 高治	
下田	ハイウェイサイドタウン	圓山 三郎	
	下田東	谷村 藤吉	
	下田西	木田 吉行	
	下田南	植西 淳	
	下田北	細本 淳	
	中山	角島 啓一	
	緑ヶ丘	山元 辰雄	
	大谷	小西 恒夫	
	桐松	相宗 英明	
	堂の城	手島 英治	
水戸	湖南団地北	古川 重宣	
	湖南団地中	望月 惇二	
	湖南団地南	山本 雅彦	

※太字は学区長

区長の皆さんを 紹介します

市内にある43の行政区から選ばれた区長の皆さんには、地元住民の代表として地域のまとめ役や行政とのパイプ役を務めていただきます。43人の区長が集まる区長会では、行政からの連絡のほかに、区長会独自の取り組みとして、まちづくり推進の検討や情報交換、住民自治についての研修などを行います。今年度第1回の区長会は4月13日に開催し、区長および市執行部職員の紹介、役員選出などを行いました。

☎区長会事務局 (企画・まちづくり課内) [東庁舎]

☎71●2315 ☎72●2000

公立甲賀病院 大型連休中の 診療体制について

5月1日(土)～5日(水)まで休診します。なお期間中は次のとおり診療します。

5月2日(日) 内科、整形外科
5月4日(火) 内科、外科、脳神経外科、皮膚科、泌尿器科、整形外科、耳鼻咽喉科、産婦人科、眼科、歯科、リハビリテーション科

■受付時間：午前8時～11時
 ※小児科は期間中、甲賀湖南医師会の協力により小児救急医療体制(午前8時～午後6時、ただし1日(土)は午後1時～6時)で対応します。
 ※救急患者については宿日直医師2名が対応します。

☎公立甲賀病院 ☎62●0234

区・自治会に加入し よりよい地域づくりのために

区・自治会とは、同じ地域に住む人たちが、その地域を住みやすい場所にするために、自主的に活動している組織です。市内には43の区があり、その中にいくつかの自治会があります。主な活動は、子どもの見守り、防災訓練、ごみステーションの管理、道路や公園の清掃、交流のためのお祭りなどです。

日ごろからの親睦を通じて連帯感を深め、地域の課題をみんなで解決し、地震などの災害のときも助け合いをします。いざというとき頼りになるのは同じ地域に住む人たちです。住みよい地域づくりのためにぜひ区・自治会に加入しましょう。

区・自治会に加入するときは、お近くの区・自治会役員に申し出てください。所属する区・自治会がわからない場合は、下記へお問い合わせください。

☎企画・まちづくり課 [東庁舎]

☎71●2315 ☎72●2000

ファミリーサポートセンター

会員募集

子育て家庭は、いざという時に子どもを預かってくれる人がいると安心です。「子育ての手助けをしてほしい」「子どもが大好き！子育てのお手伝いをしたい」そんな気持ちを持っている人が会員となって、育児の相互援助を地域で一緒に行う会員組織です。現在、子育て中の人から子育てを終えた人まで、20歳代から60歳代の幅広い年代の会員が登録しています。入会に関する説明や登録は随時行っていますのでお気軽にお越しください。

■対象 市内在住で、子どもを預かって欲しい人、子どもを預かることができる人

☎**湖南市ファミリー・サポート・センター**〔平和堂 甲西中央店3階〕

☎71●4647 ☎71●4662

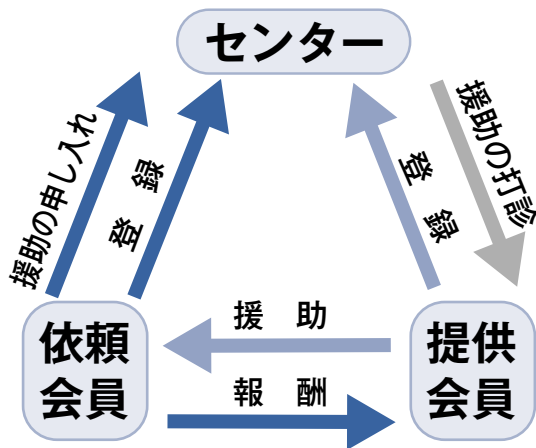

湖南市行政改革懇談会

委員募集

市では、効率的で効果的な行政運営の方向性を示すために策定する「第二次行政改革大綱」について審議する委員を募集します。

■**応募資格** 行政改革に関心を持ち、広い視野で、建設的な意見・提言ができる市内在住の18歳以上（平成22年4月1日現在）の人（高校生や議員、公務員は除く）

■**募集人数** 2人

■**任期** 1年（年間5回程度会議を行います）

■**応募方法** 5月12日(水)まで（必着）に申込書と行政改革についての提案や意見などを800字以内にまとめたレポートを☎へ（郵送、FAX、Eメール可）。

※申込書は財政課（東庁舎）、東庁舎総合受付、市民生活課（西庁舎）、各出張所に備え付けているほか、市ホームページからもダウンロードできます。

※レポートの様式は問いません。また、応募に要する費用は応募者負担となります。

※申込書およびレポートの返却は行いません。

※選考結果は応募者全員に通知します。

☎**財政課**〔東庁舎〕（〒520-3288住所記載不要）

☎71●2340 ☎72●3390

✉gyoukaku@city.konan.shiga.jp

ご利用ください「高齢者24時間対応型安心システム」

緊急時や相談したい時に、緊急通報装置のボタンを押すだけで民間の受信センターにつながり、保健師などの専門スタッフが24時間対応し、状況に応じて消防本部や近くに住む協力員*に連絡することで、日々の安心・安全な暮らしのお手伝いをするシステムです。

※協力員：利用者を見守り、緊急時に駆けつけることができる人。

■対象者

ひとり暮らしの虚弱な高齢者など（基準条件あり）で、協力員の確保ができる人

■負担金

○住民税課税者 月額240円(年間2,880円)

○住民税非課税者 月額120円(年間1,440円)

○生活保護受給者 無料

※対象者の基準条件に該当しなかった場合でも、負担金月額1,260円で同様のサービスを受けられます。



☎**高齢福祉介護課**〔東庁舎〕 ☎71●2356

あなたの善意が赤十字活動を支えます
日本赤十字社社資募集のお願い

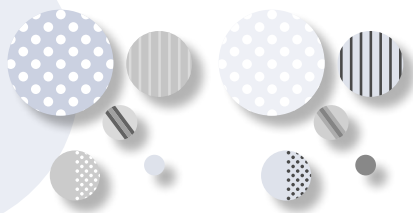

5月は、赤十字社員増強運動月間です。日本赤十字社は、人道・博愛・奉仕を旗印に、世界平和と人類福祉増進のため、地域に根ざした幅広い活動を行っています。また、災害時の救護活動も行っています。今年も、区や赤十字奉仕団を通じて社資の募集を行いますのでご協力をお願いします。

☎日本赤十字社湖南省地区（湖南省社会福祉協議会）

☎72 ● 4102



**新しい人権擁護委員
 を紹介します**

4月1日付けで三大寺幸雄さん（西寺・丸山）が人権擁護委員として法務大臣から委嘱を受けました。人権に関することでお困りのことがあれば、お気軽にご相談ください。
☎人権政策課（東庁舎）
 ☎71 ● 2354

**湖 南市
 美術展開催**

3月20日から28日まで、湖南省美術展が石部文化総合センターで開催されました。会場には、270点の作品が展示され、鑑賞に訪れた人たちの目を楽しませていました。各部門の入賞者をご紹介します。

☎湖南省美術展事務局（生涯学習課内）〔西庁舎〕

☎77 ● 6250



太田千遥さんの作品「威嚇」

写真の部

市長賞
太田千遥（湖南省）

市議会議長賞
淵上怜香（甲賀市）

教育長賞
篠原武久（湖南省）



早川忍さんの作品「水温む」

絵画の部

市長賞
早川忍（大津市）

市議会議長賞
小竹陽一（甲賀市）

教育長賞
齋藤幸子（栗東市）

工芸・立体の部

市長賞
千原賀津喜（湖南省）

市議会議長賞
馬場好彦（東近江市）

教育長賞
圖司果歩（甲賀市）



千原賀津喜さんの作品「山紫水明」

書の部

市長賞
鈴木明美（湖南省）

市議会議長賞
松本弘子（湖南省）

教育長賞
青木弥美（湖南省）



鈴木明美さんの作品「漢詩句」

漫画に夢と希望をのせて

西尾ナノラさん漫画家デビュー

5月1日発売のジャンプスクエア(集英社)に、市内在住の高校生、西尾ナノラさんの「ヤカンのデッサン」が掲載されています。

これはジャンプスクエアが募集した「第2回Supreme Comic大賞」で西尾さんの作品が準入選に輝いたことから掲載が決まったもの。小学生のころから絵を描くことが大好きだった西尾さんは、将来は漠然と絵の仕事に就きたいと思っていました。

漫画や挿絵も趣味で描いていましたが、最近になって知り合いが漫画の賞を取ったことに触発されて応募することに。3月初めに準入選の連絡があったときはとてもうれしかったです。

まだ高校生ということで将来性を買われての準入選だったとのことですが、審査員の評判は上々。「将来は連載を取れるように頑張りたい」と意欲満々でした。



えんじのつばき

保育園や幼稚園での子どもたちのとおきの会話を紹介するコーナー。今月は下田保育園です。



5歳児

きれいに咲いていた桜の花が、強い風で散ってしまいました

保育士 「きれいに咲いているのに散ってしまうなあ」

Aちゃん 「長生きしてほしいなあ」

短い間でしたが、みんなの目を楽ませてもらった桜の花。いつまでもそのままでいてほしいね。



わが家の愛ドル

白井 ^{はると}陽翔ちゃん 2歳

いっぱいおしゃべりができるようになったね。陽翔の笑顔でパパもママもパワーをもらってるよ。

これからも元気で笑顔の素敵な陽翔でいてね。

令允さん・景子さん(北山台)

愛ドル大募集 としとご応募ください。

秘書広報課 ☎71・2300 FAX 72・1467



世界に届け！ サウスポー

山中 慎介さん

皆さんは、中学校の卒業文集に書いた将来の夢を覚えていますか。「自分には両手に抱えきれないほどの大きな夢がある。ボクシングのWBCチャンピオンになること……」そう書いた若者が、夢をかなえようとしています。今回はバンタム級日本ランク1位の山中慎介さんを紹介します。

山中さんは下田出身。高校時代は片道2時間半をかけてボクシングの強豪、南京都高校に通いながら、インターハイ2位、国体優勝と輝かしい成績を上げました。その後専修大学に進みボクシング部の主将として活躍。卒業後、東京の帝拳ジムに入り平成18年(2006年)にプロ転向を果たしました。プロといっても野球やサッカーなどとは違い、仕事をしながらジムで練習をするというのがボクシングの世界。そんな山中さんのプロでの戦績は、なんと13戦11勝(7KO)2分と負けがありません。3月に開催された試合でも1ラウンド1分44秒KO勝ちと破格の強さを誇っています。

「一昨年は納得の行かない試合が多かったけれど、昨年从去年からここ最近はいい試合ができています。」と語る山中さんは6月にいよいよ日本チャンピオンとの試合が控えます。「6月の試合は相手が世界ランカーなので、これに勝つと自分が世界ランカーになれる。日本チャンピオンと世界ランカーを一気に両方ゲットできる最初で最後のチャンス。自分のすべてをかけて何としてでも取りに行きます」と闘志満々。「皆さんにもぜひ見に来て欲しいです。大げさと思われるかも知れませんが、僕は常にふるさと湖南市を背中に背負って戦っています。湖南市にゆかりのある一人でも多くの人に応援していただけることを願っています」と目を輝かせていました。

試合は6月20日(日)住吉区民センター(大阪)で行なわれる予定です。湖南市から日本の頂点、そして世界へ羽ばたこうとする山中さんを応援しましょう。



▲1ラウンドKOで勝利した山中さん

100歳
ご長寿
おめでとうございます



上西 藏太郎 さん



富田 みぎ さん

1910年(明治43年)4月生まれの上西藏太郎さん(夏見)と富田みぎさん(朝国)が、100歳の誕生日を迎えられました。

いつまでもお元気で、長生きしてくださいね。

クレーン車のすき間にあったのは

改築中の岩根小学校に設置されていた大型クレーン車のわずかなすき間にセキレイが巣を作っていました。体育館新築工事のため、4か月間同じ場所に置かれていたために巣が作られたもので、中には親を待つひな鳥の姿が見られました。

クレーン車は4月24日に撤去されましたが、ひな鳥は無事に巣立った後でした。

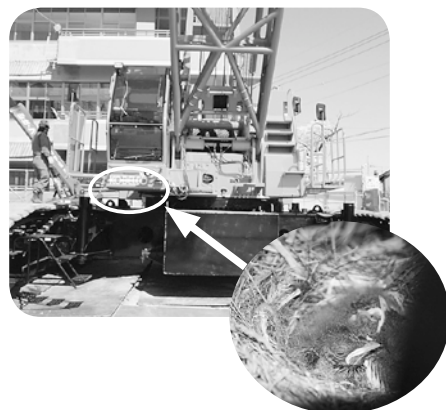

中央まちづくりセンター

定員
20人
全4回

☎72・3762 FAX72・6551

■地球はともだち講座3 食体験～調理とワークショップ
時間はお問い合わせください

回	開催日	内 容
1	6月12日(土)	ピザ調理～ブルーメの丘
2	6月21日(月)	そば打ち～伊吹野
3	7月10日(土)	シフォンケーキ作り～竜王町
4	7月15日(木)	ワークショップ「食とエネルギー」

◆特定の回のみ参加できます。申込締切は開催4日前

三雲まちづくりセンター

定員
20人
全4回

☎72・4532 FAX71・2636

■伝芳大学 音楽講座 ～楽しくうたおう～
時間：午前9時30分～11時30分

回	開催日	内 容
1	6月4日(金)	実技 歌のレッスン1
2	6月18日(金)	実技 歌のレッスン2
3	7月2日(金)	実技 歌のレッスン3
4	7月16日(金)	実技 歌のレッスンフィナーレ

岩根まちづくりセンター

定員
25人
全7回

☎72・7871 FAX72・7872

■岩根きらめき大学
時間：午前9時30分～11時30分(開催日により異なります)

回	開催日	内 容
1	5月27日(木)	講話・実技 お話と演劇ワークショップ
2	6月24日(木)	講話・実技 ちょっと素敵な写真の撮り方
3	7月16日(金)	館外研修 湖東を訪ねて
4	9月9日(木)	実技 つると和紙でフォトフレームづくり
5	10月7日(木)	実技 笑いヨガでストレス解消
6	11月	講話 岩根むかしばなし
7	12月	講話 知ってください、うつ病のこと

菩提寺まちづくりセンター

定員
20人
全3回

☎74・3471 FAX74・4005

■ウォーキング講座～美しく歩きましょう
時間：午前9時30分～11時30分

回	開催日	内 容
1	6月4日(金)	健康を保つためのウォーキング基礎知識①
2	6月11日(金)	健康を保つためのウォーキング基礎知識②
3	6月18日(金)	健康を保つためのウォーキング基礎知識③

下田まちづくりセンター

☎75・0011 FAX75・4491

■あいろいろ学級
時間：午前9時30分～11時30分
(第3回は午後1時30分、第6回は午後4時まで)

定員
30人
全7回

回	開催日	内 容
1	5月27日(木)	講話 障がいがあっても 認知症になっても
2	6月17日(木)	実技 ステップエクササイズでリフレッシュ
3	7月7日(水)	館外研修 七夕の星空観察
4	9月16日(木)	実技 かわいいレザーボックスづくり
5	10月21日(木)	講話 日本の昔話
6	11月18日(木)	館外研修 長浜・彦根方面
7	12月16日(木)	実技 クリスマスの寄せ植え

■歴史に学ぶ講座
時間：午後1時30分～3時30分
(第4回は午前10時～)

定員
25人
全4回

回	開催日	内 容
1	6月9日(水)	講話 琵琶湖戦国絵巻
2	7月14日(水)	講話 空中写真で見える石部宿と東海道
3	8月11日(水)	講話 城の国・近江
4	9月15日(水)	館外研修 戦国の旅(安土城歴史博物館ほか)

人権シリーズ

湖南市の人権条例

「すべての人間は、生まれながらにして自由であり、かつ、尊厳と権利とについて平等である」これは、世界人権宣言の第一条に書かれている文言です。世界人権宣言は、すべての人民とすべての国とが達成するべき共通の基準として、1948年に国連で採択されました。

またわが国では、日本国憲法の大事な柱の一つに基本人権の尊重があり、基本人権は「侵すことのできない永久の権利」として、将来の国民にまで保障されています。

市では、こうした世界人権宣言や日本国憲法の考えに基づき、「湖南市のあらゆる差別撤廃と人権擁護を目的とする」という人権条例を定めています。前文と9つの条文すべてを載せると長くなりますので省略しますが、第1条から第9条まで次のことが書かれています。

前文
第1条(目的)
第2条(市の責務)
第3条(市民の責務)
第4条(市の施策)
第5条(啓発活動の充実)
第6条(調査等の実施)
第7条(推進体制の充実)
第8条(審議会の設置)
第9条(委任)

条例の目的は、私たち一人ひとりの人権意識を高め、部落差別をはじめとするあらゆる差別をなくし、明るく住みよい地域づくりを実現することです。国の「人権教育及び人権啓発の推進に関する法律」、滋賀県の「滋賀県人権尊重の社会づくり条例」のなかでも、人権が尊重される社会の実現に向け、必要な施策を推進していくことがうたわれています。市では人権まちづくり懇談会や講座、街頭啓発などを実施し、人権意識の高揚に努めています。

平成22年度 まちづくりセンター講座

対象 市内在住または在勤で、開催回数の8割以上出席できる人

申込方法 5月6日(木)受付開始。申込書を最寄りのまちづくりセンター、市民学習交流センターへ(FAX可)。各講座とも定員になり次第締め切ります。

※申込書は各まちづくりセンター、市民学習交流センターに備え付けています。

※申込者が少ない場合は中止することがあります。
※材料代・館外研修での入場料などは別途必要です。

石部まちづくりセンター

☎77●0003 ☎77●0015 定員
15人
全6回

■成人講座

■やさしい情報生活講座 時間：午後1時30分～4時

回	開催日	内 容
1	5月22日(土)	パソコンの操作・設定とセキュリティ管理について
2	6月12日(土)	パソコンでミニ掛け軸
3	6月26日(土)	デジカメ写真加工とフォトアルバム作り
4	7月10日(土)	お気に入り画像で作るオリジナル作品
5	7月24日(土)	カレンダーとハガキ(暑中見舞いなど)の作成
6	8月14日(土)	生活に役立つインターネットの使い方

石部南まちづくりセンター

☎77●2535 定員
25人
全6回

■リフレッシュ学級

■手指を動かし脳の活性化をテーマに

時間：午前10時～正午(料理は午前9時～午後1時30分)

回	開催日	内 容
1	6月7日(月)	開講式・実技(簡単料理)
2	7月5日(月)	実技(チェアピクス:いすに座っての体操)
3	9月6日(月)	実技(簡単料理)
4	10月4日(月)	実技(チェアピクス:いすに座っての体操)
5	11月8日(月)	実技(簡単料理)
6	12月6日(月)	閉校式・実技(アロマセラピー)

■楓学級

■過去の歴史にタイムスリップをテーマに

時間：午前10時～正午

回	開催日	内 容
1	5月29日(土)	開講式・館外研修 斎王禊の跡ほか
2	6月12日(土)	館外研修 畠山兄弟の仇討碑ほか
3	7月17日(土)	講話・実技 緊急対応
4	9月18日(土)	館外研修 東見付跡ほか
5	10月30日(土)	閉校式・講話 東海道と石部宿の誕生

柑子袋まちづくりセンター

☎71●2560 ☎71●2561 定員
30人
全6回

■やしま教養講座

■生活編

時間：午前9時30分～正午(開催日により異なります)

回	開催日	内 容
1	5月25日(火)	実習 ポーセラーツにチャレンジ
2	6月15日(火)	実習 草木染にチャレンジ
3	6月29日(火)	館外研修 天然のこだわりで学ぶ・歴史に触れる旅(彦根方面)
4	8月31日(火)	実技 心をひらいて体をリフレッシュ
5	9月28日(火)	実技 食感覚を磨いて自然の恵みに感謝!
6	10月26日(火)	講話・体験 「古い」と向き合おう 支えあい共に生きる幸せを

■園芸編

時間：午前10時～正午

回	開催日	内 容
1	5月17日(月)	春の寄せ植え 夏に向けて花々を育てよう
2	9月27日(月)	秋の寄せ植え 彩り豊かな花々を楽しもう
3	12月6日(月)	冬の寄せ植え 新年に華やかさを添えて

■陶芸編(初心者)

場所：たくみの家(岩根)

時間：午後1時30分～4時30分(第8回は1日)

回	開催日	内 容
1	5月27日(木)	実習 湯のみ・茶碗①
2	6月3日(木)	実習 湯のみ・茶碗②
3	7月1日(木)	実習 たたら皿①
4	7月8日(木)	実習 たたら皿②
5	8月5日(木)	実習 釉薬がけ①
6	8月12日(木)	実習 釉薬がけ②
7	9月2日(木)	実習 花入れ①
8	9月9日(木)	館外研修・実習 花入れ②(信楽陶芸の森)
9	10月7日(木)	実習 自由作品①
10	10月14日(木)	実習 自由作品②

■体験編

時間：午前9時30分～正午

回	開催日	内 容
1	6月17日(木)	地産地消を学ぶ 米粉パンをつくろう

「市税等口座振替のお知らせ」の廃止について

市税などを口座振替で納付いただいているみなさんへ事前に口座振替のお知らせと口座振替済通知をはがきで発送していましたが、経費節減のため、7月から廃止します。

振替日は年度初めの決定通知などと毎月の広報こなんでお知らせします。また、口座振替の結果は預貯金通帳への記帳でご確認をお願いします。なお、確定申告時の控除対

今月の納税など

納期限 5月31日(月)

- 固定資産税(第1期)
- 保育料
- 国民健康保険税(第2期)
- 水道料金
- 軽自動車税(全期)
- 下水道使用料
- 介護保険料
- 住宅使用料

今月の休日納税相談日

15日(土) 午前8時30分～午後5時15分

税務課〔東庁舎〕 ☎71 ● 2320 ☎72 ● 2460

※毎週火・木曜日は、午後7時まで納税相談を行っています。

交換銀行

環境課〔東庁舎〕 ☎71 ● 2358 ☎72 ● 2201

◎譲ります

- エレクトーン ● 学習机 ● フロアーマット
- 下田小学校男子制服上下 (125～130cm)
- 草津東高校男子学生服上下 (180cm)
- ベビーソープ

◎譲ってください

- 水口高校女子制服(165cm・170cm) ● キーボード
- 男児服 (70～90cm) ● 水戸小学校体操服 (130cm)
- 水戸小学校制服(130・140cm) ● ぶら下がり健康器
- 甲西北中学校女子制服・体操服 (155～160cm)
- 甲西中学校女子制服・体操服 (155～160cm)

※交換銀行の交渉は譲りたい人と、譲ってほしい人の間で直接行っていただきます。その際、連絡先の電話番号などを相手方にお伝えすることになりますのでご了承ください。

湖南省リサイクルプラザ

☎75 ● 3933 ☎75 ● 3904

リサイクルプラザは、燃えないごみ、粗大ごみを処理する施設です。

「粗大ごみ」などの受付は、平日の午前9時～午後4時です。この時間帯に搬入できない人は「休日開所日」を利用してください。

今月の休日開所日	
23日(日)	午前9時～午後4時まで受付

「粗大ごみ」を直接搬入できない人は、戸別収集を利用してください。

今月の「粗大ごみ」戸別収集日	
申込期限	収集日
7日(金)午前中	11日(火)
14日(金)午前中	18日(火)
21日(金)午前中	25日(火)

※「粗大ごみ」戸別収集の申し込みは、期限までの平日(執務時間内)に電話かFAXでリサイクルプラザへ。

民間建築物の吹付けアスベスト等含有調査事業費の一部を補助します

☎71 ● 2357
☎72 ● 3390

昭和30～40年代に建築されたアスベスト含有建材が使用

象となる国民健康保険税、介護保険料、後期高齢者医療保険料の振替済み通知は年1回

まとめて1月中旬に発送します。
☎総務課〔東庁舎〕

された建築物が今後本格的な解体期を迎え、ピークとされる20年後は現在の2倍の解体棟数になると言われています。市では、吹き付けアスベストなどが施工されているおそれのあるすべての民間建築物の所有者などが行うアスベストの含有調査に対して、国の補助金を活用し予算の範囲内で補助金を交付します。

■補助対象者
対象建築物の所有者、管理者、管理組合の代表者

■補助対象金額

アスベスト含有調査で分析機関に対して支払う費用(上限は1棟につき25万円/1棟1回限り/1敷地1回限り)

■申請方法
申請書類に必要な書類を添えて☎へ。申請書類は、市ホームページからもダウンロードできます。

※その他にも条件がありますので、詳しくはお問い合わせください。

☎都市住宅課〔東庁舎〕
☎71 ● 2349
☎72 ● 7964

6月議会の開催は6月1日(火)から

議会は傍聴できますので、ぜひお越しください。

なお、開会初日は提案説明のみとなり、審議は6月7日(月)から始まる予定です。詳しくはお問い合わせください。

◆開議時刻 午前9時30分
☎議会事務局〔東庁舎〕
☎71 ● 2347
☎72 ● 2495



弁護士無料法律相談

一人で悩んでいませんか？
悩むよりまず相談を

抱えている問題を自分だけで解決しようとしたり、いつまでも放っておいたりするとますます複雑になり、解決が困難になります。できるだけ早く弁護士に相談しましょう。相談時間は1人30分で、相談は無料です。

- 日時 6月9日(水) 午後1時～4時
 - 場所 共同福祉施設(サンライフ甲西)
 - 定員 6人(先着順)
 - 申込方法 5月19日(水)以降に☎へ(電話不可)。
- ☎住民総合相談窓口〔東庁舎1階〕
☎71●2370

西庁舎の業務内容の一部が変わりました

行政改革の一環として、4月から市民生活課(西庁舎)と保健福祉課(石部保健センター)の業務の一部を変更しました。これに伴い、住民基本台帳カード、公的個人認証(電子証明書)は市民課に、国民健康保険・国民年金・福祉医療費・後期高齢者医療は保険年金課に、介護保険は高齢福祉介護課に、子ども手当は子育て支援課に、障がい者(児)福祉は社会福祉課に、保健業務は健康政策課に、そ

れぞれ窓口業務を集約しました。お問い合わせは直接担当課に願います

- ☎市民課〔東庁舎〕
☎71●2323
- ☎保険年金課〔東庁舎〕
☎71●2324
- ☎高齢福祉介護課〔東庁舎〕
☎71●2356
- ☎子育て支援課〔東庁舎〕
☎71●2328
- ☎社会福祉課〔東庁舎〕
☎71●2364
- ☎健康政策課〔保健センター〕
☎72●4008

平成22年度男女共同参画リポーター募集

地域に根ざした男女共同参画社会のまちづくりを進めるため、男女共同参画リポーターを募集します。

■応募資格 市内在住または在勤で、男女共同参画に興味があり、意欲的に取り組むことのできる20歳以上の人

■内容 会議や研修の参加、新聞の作成、講座、市民のつどいの企画など

■期間 委嘱の日から平成23年3月31日まで

■定員 10人まで

■応募方法 5月21日(金)までに申込書を☎へ

※申込書は人権政策課、各まちづくりセンター、市民学習交流センター本館、各会館(みくも地域人権福祉市民交流センター含む)に備えてつけているほか、市ホームページからもダウンロードできます。

- ☎人権政策課〔東庁舎〕
☎71●2354
- ☎72●2201

国勢調査調査員募集

今年10月1日を基準日として総務省が実施する国勢調査にて、調査票の配布・回収などを行う調査員を募集します。国勢調査は日本に住むすべての人が対象となる調査で、

湖南省でも約300人が調査員として任命される予定です。調査員として活動していると、調査業務に従事した対価として報酬が支払われます。

■任命期間

8月下旬～11月上旬のうち2か月間

■報酬

35000円～72000円程度(担当した調査区数や世帯数により変動します)

■登録要件

・市内在住の20歳以上の人
・税務、警察、選挙などに直接関係のない人

■申込締切 5月21日(金)

☎企画・まちづくり課〔東庁舎〕
☎71●2316



石部まちづくりセンター

☎77・0003 ㊟77・0015

石部ばそこん塾

表の作成と実習をします。

- 日時 5月12日(水)・26日(水)[全2回] 午後7時～9時
 - 受講料 2,000円
 - 定員 15人(先着順)
 - 申込期限 5月11日(火)
- ※パソコン持込可

地域の大学 おうみ 淡海生涯カレッジ

学習テーマ 健康でいきいき癒し生活
～健康で生き抜くための「技」を知ろう～

入門的な内容から高校での実習や大学での専門的な講義まで、健康に関する「知恵」と「技」を体系的に学べます。

- 対象 18歳以上で通学可能な人
- 日時 6月19日～11月20日の土曜日[全18回]
午前9時30分～11時30分(初回のみ午前9時～)

■場所 石部まちづくりセンター、市民学習交流センター、甲南高校(甲賀市)、立命館大学びわこ・くさつキャンパス(草津市)

■内容 問題発見講座(老化を遅らせる方法など)5回、実験・実習講座(薬膳料理など)5回、理論学習講座(身の周りにある健康器具のうそ・ほんとなど)8回

※詳しくは市ホームページをご覧ください。

- 定員 30人(定員を超えたときは抽選)
- 受講料 5,000円
- 材料費 2,000円
- 申込方法 5月6日(木)～6月4日(金)の間に必要事項(①氏名、②年齢、③郵便番号、④住所、⑤電話番号、⑥湖南校受講希望)をはがき、または電話、FAX、メールで問へ。

問 淡海生涯カレッジ湖南校実行委員会(生涯学習課内)〔西庁舎〕(〒520-3195 住所記載不要)

☎77・6250 ㊟77・6253

✉syougaku@city.konan.shiga.jp

市民学習交流センター (サンヒルズ甲西)

☎75・8190 ㊟75・8192

サンヒルズばそこん塾 マイクロソフト認定ICTスクール

パソコンの基礎から応用まで自分のペースで学べます。

- 日時 毎週土曜日 午前10時～正午
午後7時～9時
 - 受講料 1時間500円(割引回数券あり)
 - 講師 NPO法人湖南ネットしが
- ※初めての人は事前に申し込んでください。

IT使いこなし講座 『メールを使いこなそう』

無料で使えるGメールの便利な使い方を実習します。

- 日時 5月22日(土)
午後1時30分～4時30分
- 受講料 1,500円
- 定員 15人(先着順)

湖南名画座「おとうと」



現代を生きる“家族”に寄り添いながら、その希望を描く感動作。(監督:山田洋二、出演:吉永小百合、笑福亭鶴瓶、蒼井優、加瀬亮)

- 日時 7月10日(土)甲西文化ホール
11日(日)石部文化ホール
- 1回目 午前10時30分開演
2回目 午後2時開演
- 入場料【全席自由】 一般1,000円、中学生以下800円(当日各200円増)
- 前売券販売所 甲西文化ホール、石部文化ホール、アルプラザ水口店、ローソンチケット(☎0570・084・005: [甲西会場:Lコード=58118] [石部会場:Lコード=58131])

※石部文化ホールは5月6日(木)まで休館

問 (財) 湖南市文化体育振興事業団〔甲西文化ホール〕(月曜休館)

☎72・2133 ㊟72・7305

🌐http://www.kosei-bunkahall.jp/

第18回滋賀県ミシガン州友好親善使節団参加者募集

滋賀県の姉妹州であるアメリカ合衆国ミシガン州へ友好親善使節団を派遣し、ホームステイや生活体験などを通じて、国際理解、友好親善を深めます。

- 派遣期間 9月10日(金)～17日(金)(8日間)
- 参加経費 186,000円
- 定員 40人(応募者多数の場合は抽選)
- 応募資格 県内在住の平成22年4月1日現在満18歳(高校生を除く)以上で、健康でかつ団体行動に協調でき、ホームステイが一人で

も可能な人(70歳以上の応募者は派遣に耐えられる旨の医師の診断が必要です)。

■応募方法 5月6日(木)～6月11日(金)に参加申込書を企画・まちづくり課(東庁舎)へ。参加申込書は企画・まちづくり課に備え付けているほか、滋賀県および(財)滋賀県国際協会の

- お問い合わせ先
滋賀県観光交流局
☎077・528・3062
- 滋賀県国際協会
☎077・526・0931
- ホームページからもダウンロードできます。
問 企画・まちづくり課〔東庁舎〕
☎71・2315
㊟72・2000

シルバー菜園教室

「自分で作った新鮮な野菜を食卓に…」という人、一緒に基礎から野菜作りをしませんか。初回（5月12日(水)午前9時～）は社会福祉センターで今後の予定を説明します。

- 作業場所 甲西北中学校近くの畑（正福寺）
- 対象 市内在住で一年間活動できる60歳以上の人
- 定員 9人（先着順）
- 受講料 実費

腹話術ボランティア講座

かわいい人形がまるで生きているみたいにおしゃべり。楽しい腹話術を習って笑いの輪をひろげませんか。

- 日時 5月25日、6月15日、7月20日、9月21日（すべて火曜日）〔全4回〕午前10時～正午
- 場所 社会福祉センター
- 対象 講座終了後、ボランティア活動に参加できる人
- 指導 吉村嘉子さん（野州市腹話術ボランティア「かいつぶりの会」）
- 申込期限 5月21日(金)

☎ボランティアセンター

☎・☎72・1523
ボランティアセンターふれあい
☎77・6001 ☎77・6006

つどいの広場おおぞら（NPO法人ふれあいセンター「そよ風」）

乳幼児を持つ親子が気軽に集い、交流できる場所として開放しています。

- 開放日 火～土曜日（祝日は除く）午前9時～午後2時
- 対象 未就園児と保護者

今月のイベント

親子でリズム遊びを楽しもう！

- 5月25日(火) 午前10時30分～
- 講師 建部光恵さん
- 定員 15組（先着順）
- 申込期間 5月6日～15日

☎NPO法人ふれあいセンター「そよ風」
〔三雲2030-67〕 ☎72・6153

地域まちづくりフォーラム

誰もが住みやすい魅力あるまちをつくるために『市民が主体のまちづくり』について考えます。

- 日時 5月29日(土) 午前9時30分～正午
- 場所 市民学習交流センター（サンヒルズ甲西）
- 内容
◎市民活動報告
・いしべ夢まちづくり委員会
・野洲川に親しむ会
・出前マジック
・腹話術グループ「ピノキオ」
・ワッハこなん
◎パネルディスカッション
『まちに活かそう、一人ひとりの力』
コーディネーター：西川実佐子さん（ひとまち政策研究所理事長）
パネリスト：市内7地域まちづくり協議会各代表者
※手話通訳あり

☎企画・まちづくり課〔東庁舎〕

☎71・2315 ☎72・2000

子育てリフレッシュタイム

毎日の子育てに追われているあなた。子どもを預けて、自由な時間を過ごしてみませんか。

- 日時 6月14日(月) 午前9時30分～正午
- 場所 女性センター
- 対象 市内に在住または在勤で生後4か月以上の未就学の子がいる女性
- 定員 子ども10人（先着順）
- 参加費 子ども一人につき400円（保険料含む）
- 持ち物 お茶、着替え、バスタオル、ビニール袋など
- 保育者 保育サービス「ぼっぼ」
- 申込方法 月～土曜日に電話で☎へ。
※一時保育もしておりますので、午前9時～正午にお問い合わせください。



☎女性センター

☎・☎72・8588

石部南まちづくりセンター

☎・☎77・2535

パソコン初心者向け相談（パソコンよろず工房）

基礎からシステムの相談までボランティアメンバーが指導します。

- 日時 毎週月曜日（祝日を除く）午前9時30分～11時30分
- ※事前に相談内容をおしらせください。

特集展示 郷土史家 鈴木儀平展

郷土史家の故鈴木儀平さんが採拓した拓本や調査員として活動した中世城郭などの調査資料を紹介します。

- 期間 6月27日(日)まで 午前9時～午後4時30分（入館は午後4時まで）
- 場所 東海道石部宿歴史民俗資料館
- 休館日 毎週月曜日（祝日は除く）、祝日の翌日
- 入館料 大人320円（260円）、児童生徒160円（110円）
- ※（ ）内は20名以上の団体料金

☎生涯学習課〔西庁舎〕

☎77・6250 ☎77・6253

ふれあいの館 開設5周年記念セレモニー

平成17年にオープンしたボランティアセンターふれあいは、今では、多くのボランティアが活躍する場所になっています。

- 日時 5月18日(火) 午前10時～午後2時
- 内容 ボランティアグループ発表・バザー作品展示・炊き出し・非常食試食など
- 場所 ふれあいの館
- ※会場には駐車スペースがありません。車でお越しの方は石部老人福祉センターの駐車場をご利用ください。会場まで送迎します。

☎ボランティアセンター

☎・☎72・1523
ボランティアセンターふれあい
☎77・6001 ☎77・6006

本の リサイクル

古くなった図書館資料のうち、再利用が可能な実用書、一般教養書、雑誌など約3,000冊を市民の皆さんに無料でお譲りします。

甲西図書館…5月8日(土)～13日(木)

石部図書館…5月15日(土)～18日(火)

※一人20冊まで(雑誌は制限なし)。
※混雑を避けるため、午前10時から整理券を配って入場制限を行う場合があります。

ご存知
ですか?
図書館の
こんなサービス
～目の不自由な人へ～

図書館では、市内の視覚障がい者(1～6級)で希望する人へ「広報こなん」「読売新聞編集手帳」(カセットテープまたはCD図書)、「湖南市議会だより」(カセットテープ)を無料で郵送で貸し出しています。

CD図書を聞くにはプレクストークという専用の機器が必要です。甲西図書館には試聴用の機器が5台あります。詳しくは甲西図書館へお問い合わせください。

障がいがある人のためのパソコン教室

- 日時 原則として毎週金・土曜日
午後1時30分～3時30分
 - 場所 生活支援センターあかつき
 - 内容 ワード、エクセル、メール、インターネットの基礎
 - 対象 市内在住で障がいがある人(障がいの種別は問いません)
- ※センターに来ることができない人は自宅での受講も可(希望に添えない場合もあります)。

☎生活支援センターあかつき〔甲賀市水口町暁3-44〕

☎65・4641 ☎65・4642

じゅらくの里フリーマーケット

- 日時 5月16日(日)
午前10時～午後3時
(小雨決行・雨天中止)
 - 場所 じゅらくの里 北側駐車場
- ※出店者募集中(出店料1000円)。
詳しくは☎へ

☎じゅらくの里もりの駅指定管理者

(株)大島商会 ☎74・4445

当日事務所「じゅらくの里 もりの駅」☎77・4694

「ITサロン」(パソコン相談)

- ◇三雲まちづくりセンター
日時 5月6日(木)、6月3日(木)
午後1時30分～3時
 - ◇鳩の街市民交流スペース(平和堂石部店内2階)
日時 5月21日(金)、6月18日(金)
午後1時30分～3時
 - ◇市民学習交流センター(サンヒルズ甲西)本館
日時 5月28日(金)、6月25日(金)
午後1時30分～3時30分
- ※申込不要
※パソコン持込可
※ほかにも困り事などがありましたらご連絡ください

☎NPO法人パソフレ

谷 ☎75・0063 鈴木☎75・5466

☎ <http://www.pasofure.org/>

2010みんなおいでやコンサート

子どもからお年寄りまでみんなで楽しめるコンサートです。

- 日時 6月5日(土)
午後2時～
- 場所 雨山研修館 宿場の里
- 出演 山本隆子(ソプラノ)、北村麻也子(ピアノ)、麻植美弥子(琴・胡弓)
- 入場料 大人:1,000円、中・高校生:500円、小学生以下無料(要申込)
- 後援 湖南市教育委員会ほか

☎NPOファイワイあほしクラブ

☎77・6780

各種団体役員向けニュースポーツ講習会

湖南市体育指導委員会では各種団体を運営する立場の人を対象にニュースポーツの講習会を開催します。PTAや地域の役員などになり、イベントや行事の企画を検討するときにも活用できます。

ニュースポーツは初めての人でも容易に覚えられます。今年の行事にぜひ取り入れてみてください。

- 日時 5月15日(土)
午前10時～正午
- 会場 総合体育館
- 種目 キンボール、ドッチビー、おじゃピンゴなどのニュースポーツ。じゃんけんサッカーなどのレクリエーション。

☎生涯学習課〔西庁舎〕

☎77・7045 ☎77・6253

障がい児支援ボランティア養成講座

夏休みを中心に開催している障がい児ホリデースクールなど、障がい児を支援するためのボランティアを養成する講座を開催します。これを機会に障がいのある子どもに対する理解を深めましょう。

- 日時 5月28日(金)、6月4日(金)・18日(金)・30日(水)
午後2時～4時
 - 場所 社会福祉センターほか
 - 申込期限 5月26日(水)まで
- ☎社会福祉協議会 ☎72・4102
ボランティアセンター ☎72・1523

☆石部図書館・甲西図書館・移動図書館合わせて、1人、図書15冊・CD5点・ビデオ(石部図書館のみ)2点まで3週間(移動図書館は次の巡回日まで)借りられます。石部図書館・甲西図書館・移動図書館どこでも返却できます。希望の本が見つからないときは職員へおたずねください。所蔵していない本でも、取り寄せることがあります。

5月 (開館時間 午前10時～午後6時)

日	月	火	水	木	金	土
						1
2	3	4	5	6	7	8
9	10	11	12	13	14	15
16	17	18	19	20	21	22
23	24	25	26	27	28	29
30	31					

●: 甲西図書館のみ休館(月・火曜日・蔵書点検期間)
 ■: 石部図書館のみ休館(水曜日・月末木曜日)
 ●: 両館とも休館
 ※ゴールデンウィーク中の祝日はどちらかの館を開館します。



行事予定

石部中央1-2-3 ☎77●6252 ☎77●6232

- 9日(日)きじっこおはなし会(グループ「ピッコロ」)
午前11時～正午(幼児から小学校低学年向け)
午後2時30分～3時30分(小学生以上向け)
- 21日(金)よっといでたいむ(乳幼児と保護者向けのおはなし会)
午前11時～11時20分
- 22日(土)よっといでたいむ(幼児から小学生向けのおはなし会)
午後4時～4時30分



行事予定

中央5-50 ☎72●5550 ☎72●5554

甲西図書館

- 7日(金)ちっちなかぜおはなし会
(乳幼児と保護者向け)
午前11時～11時30分
- 15日(土)ちっちなかぜおはなし会
午後2時30分～2時50分
(4歳以上の幼児向け)
午後3時～3時30分(小学生向け)
- 29日(土)おはなしの森
(幼児から小学生向けのおはなし会)
午後2時～2時30分



こどもの読書週間記念 図書館講演会
**スロヴァキアが生んだ色彩の魔術師
 ドゥシャン・カーライの世界**
 5月15日(土) 午後2時～3時30分

県立近代美術館で開催中の展示「ドゥシャン・カーライの超絶絵本とブラチスラヴァの作家たち」に合わせて、講演会と展示を開催します。東欧を代表する絵本作家、カーライの幻想的で微妙な色調の世界は日本でも多くのファンを魅了しています。



ドゥシャン・カーライ「小さい家」より絵本原画
 ©Dušan Kállay

■講師：占部敏子さん(県立近代美術館専門学芸員)
 ※要申込

展示コーナー
チェコとスロヴァキアの絵本の世界展
 5月16日(日)まで

移動図書館車

マツソウくん 5月の巡回スケジュール

場所	日時
岩根東農業集落センター前	19☎ 14:00～14:30
三雲保育園南側駐車場※	28☎ 14:00～14:30
菩提寺幼稚園前	運休
フレンドマート第2駐車場	運休
下田まちづくりセンター前	7☎ 14:00～14:30
中山生協集会所予定地	7☎ 15:00～15:30
北山台自治会館前	12☎ 15:00～15:30
妙感寺多目的集会所前	27☎ 14:00～14:30
サンヒルズ甲西本館駐車場	14☎ 14:00～14:30

場所	日時
岩根小学校	19☎ 12:55～13:25
石部南小学校	6☎ 10:05～10:25
阿星保育園	6☎ 14:20～14:40
三雲小学校	28☎ 12:55～13:35
三雲保育園	28☎ 14:30～14:50
菩提寺小学校	12☎ 10:25～10:45
石部小学校	13☎ 10:25～10:45
下田小学校	7☎ 10:25～10:45
菩提寺北小学校	12☎ 12:55～13:35
菩提寺保育園	12☎ 14:00～14:30
三雲東小学校	27☎ 12:55～13:35
水戸小学校	14☎ 12:55～13:35

※移動図書館車でも予約することができます。希望の本が見つからない場合は気軽にお申し付けください。
 ※三雲まちづくりセンター前は、三雲保育園南側駐車場に変更になりました。
 ※5月20日(木)～26日(水)は特別蔵書点検による甲西図書館の休館に伴い運休します。



蔵書点検に伴う休館のお知らせ

甲西図書館は、特別蔵書点検のため、5月20日(木)から26日(水)まで休館します。

「特別蔵書点検」とはいわゆる本の棚卸しで、甲西図書館と移動図書館にある蔵書(図書をはじめ、雑誌、コンパクトディスク、カセットブックなどすべて)約35万点のバーコードを一冊ずつ端末に読み込み、所在を確認します。この間は、移動図書館車も運休します。休館中、皆様にはご迷惑をおかけしますが、ご理解をお願いします。なお、5月20日(木)から25日(火)までは、石部図書館がご利用いただけます。休館期間中の本の返却は、ブックポスト(市立図書館以外の本やCDなど壊れやすいものを除く)または石部図書館へお願いします。

石部子育て支援センター

たんぽぽはうす

(石部保育園隣接) ☎77・8570 ☎77・8572

◎休館日 土・日曜日、祝日、年末年始

◎開館時間 午前8時30分～午後5時15分
(申し込みの受け付けは午前9時から)

開放日

日時 5月7日(金)・12日(水)・27日(木)

午前10時～11時30分

5月18日(火) 午後1時30分～3時

※5月生まれの子どもの手形・足形をとることができます。
希望する人はおしぼりなどをお持ちください。

子育て相談日

保健師と栄養士が相談に応じます。身長・体重測定も行います。

日時 5月11日(火) 午前9時30分～11時

持ち物 母子健康手帳

にこにこ広場(くまグループ)

日時 5月18日(火) 午前10時～11時30分

対象 2歳6か月以上の子どもと保護者

定員 20組(先着順)

申込期間 5月10日(月)～12日(水)

にこにこ広場(うさぎグループ)

日時 5月21日(金) 午前10時～11時

対象 1歳6か月～2歳5か月の子どもと保護者

定員 20組(先着順)

申込期間 5月11日(火)～13日(木)

にこにこ広場(ひよこグループ) ※申込不要

日時 5月25日(火) 午前10時～11時

対象 8か月までの子どもと保護者

にこにこ広場(りすグループ)

日時 5月28日(金) 午前10時～11時

対象 9か月～1歳5か月の子どもと保護者

定員 18組(先着順)

申込期間 5月17日(月)～19日(水)

おひさまらんど(子育て支援講座)

音楽と遊ぼう

日時 5月17日(月) 午前10時30分～11時30分

対象 2歳以上の子どもと保護者

定員 15組(申し込み多数の場合は抽選)

申込期間 5月7日(金)～11日(火)

子育て支援センター

ひまわり

(岩根保育園2階) ☎72・7089

◎休館日 土・日曜日、祝日、年末年始

◎開館時間 午前9時～午後4時

開放日

時間 午前10時～正午

ひよこ広場

日時 5月10日(月) 午前10時～11時30分

対象 8か月までの子どもと保護者

内容 助産師による育児相談、ベビーマッサージ

※2回目以上の参加はご遠慮ください。

持ち物 バスタオル、母子健康手帳

にこにこの日

『はいはいキッズ』～親子ふれあいタイム～

日時 5月7日(金) 午前10時30分～11時30分

対象 9か月から伝い歩きのできる子ども

内容 親子ふれあい遊び、おかあさんのおしゃべりタイム

『ともだちいっぱい!』～遊戯室で思いっきり遊ぼう～

日時 5月12日(水) 午前10時～11時30分

対象 2歳以上の子ども

持ち物 上靴(はだし可)

おかあさんのリフレッシュタイム ～エアロビクスとボールトレーニング～

日時 5月20日(木) 午前10時30分～11時30分

対象 未就園児の保護者

定員 20人(先着順)

参加費 105円(ボール代)

講師 藤岡時子さん((財)日本体育協会公認スポーツ指導員)

申込期間 5月6日(木)・7日(金)

※託児あり

このゆびと・まれ!～みんなでパンをつくろう!～

日時 5月27日(木) 午前9時45分～正午

場所 柑子袋まちづくりセンター

対象 2歳6か月以上の未就園児と保護者

定員 16組(先着順)

材料費 実費徴収

講師 吉野明美さん

申込期間 5月11日(火)～13日(木)

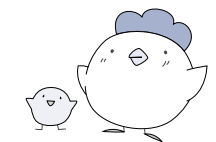

☆支援センター事業での活動の写真を広報こなんや掲示板、ホームページで紹介させていただくことがあります。不都合の生じる場合は、事前にお知らせください。

さくらんぼ広場

(子育て支援センター合同企画)

バス遠足

近江富士花緑公園 に行こう

日時 5月14日(金) 午前10時～午後3時

定員 14組(先着順)

※バスの座席の都合上、親1人子1人での参加に限ります。

申込方法 5月6日(木)～10日(月)に石部子育て支援センターへ(電話可)。

※雨天の場合、行き先は雨山宿場の里研修館になります。



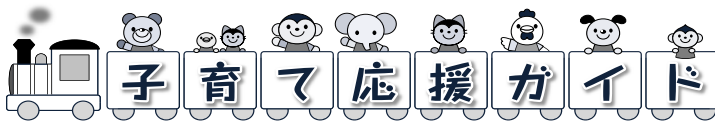

1 土		
2 日		
3 祝		
4 祝		
5 祝		
6 木	ひまわり開放日	子育て支援センター
7 金	にこにこの日 たんぼぼはうす開放日	子育て支援センター 石部子育て支援センター
8 土		
9 日		
10 月	ひよこ広場 親子プレイステーション	子育て支援センター 柑子袋まちづくりセンター
11 火	ひまわり開放日 子育て相談日 きじっこひろば	子育て支援センター 石部子育て支援センター 石部南まちづくりセンター
12 水	にこにこの日 たんぼぼはうす開放日 きじっこひろば	子育て支援センター 石部子育て支援センター 石部南まちづくりセンター
13 木	子育てサロン	三雲保育園・平松保育園・石部保育園・阿星保育園・岩根保育園・菩提寺保育園・下田保育園・水戸保育園
14 金	とんとんとんでおいで	三雲幼稚園
15 土		
16 日		
17 月	ひまわり開放日 親子プレイステーション いしべおもちゃライブラリー「赤とんぼ」	子育て支援センター 菩提寺まちづくりセンター 石部保健センター
18 火	ひまわり開放日 たんぼぼはうす午後開放日 きじっこひろば あひるクラブ とんとんとんでおいで	子育て支援センター 石部子育て支援センター 石部南まちづくりセンター 甲西あかつき保育園 水戸幼稚園
19 水	きじっこひろば おもちゃの図書館「とまと」	石部南まちづくりセンター 社会福祉センター
20 木	子育て相談 とんとんとんでおいで	つどいの広場つばめ〔平和堂石部店2階〕 ひかり幼稚園
21 金	ひまわり開放日	子育て支援センター
22 土		
23 日		
24 月	ひまわり開放日 親子プレイステーション	子育て支援センター 市民学習交流センター
25 火	ひまわり開放日 にこにこ広場(ひよこグループ) きじっこひろば	子育て支援センター 石部子育て支援センター 石部南まちづくりセンター
26 水	きじっこひろば	石部南まちづくりセンター
27 木	たんぼぼはうす開放日	石部子育て支援センター
28 金	ひまわり開放日 ようちえんであそぼう	子育て支援センター 三雲幼稚園・ひかり幼稚園・水戸幼稚園
29 土		
30 日		
31 月	ひまわり開放日 親子プレイステーション	子育て支援センター 石部南まちづくりセンター

子育てサロン

“みんなあつまれ よっといで!”

時間 午前10時～11時30分

対象 未就園の幼児と保護者

三雲保育園 ☎72●1385 平松保育園 ☎72●0390
 石部保育園 ☎77●2073 阿星保育園 ☎77●2950
 岩根保育園 ☎72●1389 菩提寺保育園 ☎74●1373
 下田保育園 ☎75●2420 水戸保育園 ☎75●0630

親子プレイステーション

特別なメニューはありません。子育ての先輩であるサポーターと一緒に、親子で楽しい時間を過ごしましょう。

時間 午前10時～正午

生涯学習課〔西庁舎〕 ☎77●6250 ☎77●6253

きじっこひろば

おもちゃを通して親子でふれあいませんか?

時間 午前10時～正午

石部南まちづくりセンター ☎77●2535

おもちゃの図書館「とまと」

楽しい遊び場です。おもちゃの貸し出しもしています。

時間 午前10時～正午

ボランティアセンター ☎72●1523

いしべおもちゃライブラリー「赤とんぼ」

楽しい遊び場です。おもちゃの貸し出しもしています。

時間 午前10時～午前11時30分

ボランティアセンターふれあい

☎77●6001 ☎77●6006

あひるクラブ

時間 午前10時～11時30分

対象 1歳～3歳の幼児と保護者

甲西あかつき保育園 ☎72●4960 ☎72●4965

つどいの広場つばめ 子育て相談

保健センターの保健師による子育て相談です。何でもご相談ください。

時間 午前11時～正午

NPO法人鳩の街 ☎77●5546 ☎77●5549

とんとんとんでおいで

対象 未就園児と保護者

内容 5歳児と風船あそびをしましょう

ようちえんであそぼう

対象 2・3歳児(平成18年4月2日～平成20年4月1日生まれ)と保護者

内容 ペープサートをみましょう

時間 午前10時15分～11時30分

持ち物 上靴、水筒(お茶)、着替え、タオルなど

学校法人光星学園

三雲幼稚園 ☎72●0077 ☎72●8747

ひかり幼稚園 ☎74●3011 ☎74●3461

水戸幼稚園 ☎75●3350 ☎75●4425

※申込受付は各園で行っています。



母子健康手帳の交付

(受付: 午前 8 時 30 分 ~ 午後 4 時 30 分 場所: 保健センター)

持ち物 印鑑、妊娠届出書 (保健センターにもあります)

※妊娠届出書をお持ちでない場合は、出産予定日を主治医に確認してからお越しください。

ママ・パパ教室 I

(受付: 午後 1 時 15 分 ~ 1 時 30 分 場所: 保健センター)

5月15日(土)
午後 1 時 30 分 ~ 3 時 30 分

親になるってどういうこと?
パパの妊婦体験・沐浴体験

対象 妊娠6~8か月ごろの妊婦・夫および家族
持ち物 母子健康手帳、テキスト (持っている人のみ)
※要事前申込

もぐもぐ教室

(受付: 午後 1 時 15 分 ~ 1 時 30 分 場所: 保健センター)

5月27日(木)
午後 1 時 30 分 ~ 3 時 30 分

離乳食の進め方 (調理実習を含む)

対象 平成21年12月生まれの乳児の保護者
持ち物 母子健康手帳、エプロン
※要事前申込。保育が必要な人はお申し込みください。

乳幼児健診

(受付: 午後 1 時 ~ 2 時 15 分 場所: 保健センター)

多少時間がかかります。

	対 象	日
4か月児健診	平成22年1月生	5月25日(火)
10か月児健診	平成21年7月生	5月26日(水)
1歳6か月児健診	平成20年10月生	5月21日(金)
2歳6か月児相談・歯科健診	平成19年10月生	5月14日(金)
3歳6か月児健診	平成18年10月生	5月13日(木)

持ち物 母子健康手帳、質問票、バスタオル (4か月児)、歯ブラシ (10か月児・1歳6か月児・2歳6か月児・3歳6か月児)
※3歳6か月児健診では尿検査・視力検査を行います。

ポリオ予防接種

(受付: 午後 1 時 15 分 ~ 2 時 30 分)

5月6日(木)	保健センター	対象: 生後3~90か月未満
5月10日(月)		

持ち物 母子健康手帳、予診票
※番号札は当日午前8時30分から実施場所の玄関に出しています。会場を離れる場合は、午後2時30分までにお戻りください。

成分献血

日時 5月20日(木) 午前10時~午後3時

場所 甲西文化ホール駐車場

対象 18~69歳の人

※40歳以上の人は、過去1年以内に心電図検査を受けている人。

※65歳以上の人は、60~64歳までに献血経験のある人。

※渡航歴などによってお断りする場合があります。

持ち物 献血手帳、身分証明書 (運転免許証・健康保険証など)

※5月17日(月)までに保健センターへ予約してください。

麻しんにかからないように予防しよう!

◎麻しんとは?

麻しんウイルスによって引き起こされる感染症で、発熱や咳、鼻水などの風邪のような症状と発しんが現れます。感染力は非常に強く、免疫をもっていない人が感染するとほぼ100%発症し、一度感染して発症すると一生免疫が持続するといわれています。肺炎、中耳炎を併発しやすく、患者1,000人に1人の割合で脳炎を発症するともいわれています。

◎麻しんの予防方法は?

麻しんワクチンの予防接種が有効です。麻しんにかかったこともなく、ワクチンを1回も受けたことのない人は重症化しやすいので優先的に受けてください。

定期予防接種法では、麻しんの予防接種の対象者が決められています。対象になる人は早めに受けましょう。詳しくは保健センターだよりをご覧ください。

ヒブワクチン予防接種(任意接種)の一部助成について

対象 湖南省に住民票があり、平成22年4月1日以降にヒブワクチン接種を受けた5歳未満の子ども

助成金額 1回当たり2,000円

助成回数

- 接種開始年齢が生後2か月以上7か月未満児は4回まで
- 接種開始年齢が生後7か月以上12か月未満児は3回まで
- 接種開始年齢が1歳以上5歳未満児は1回

申請方法 ヒブワクチンの接種を受けた後、保健センターで申請手続きをしてください。

申請に必要なもの 領収書、母子健康手帳 (ヒブワクチン予防接種済証)、印鑑、振込先口座の通帳

新型インフルエンザワクチン接種費用の助成延長について

新型インフルエンザワクチンの接種を受けた人で、市民税非課税世帯・生活保護世帯の人は、接種費用を助成しています。接種を受けた後、保健センターで申請手続きをしてください。後日、自己負担分の金額が振り込まれます。

申請に必要なもの 新型インフルエンザ予防接種済証、領収書、印鑑、振込先口座の通帳

各種相談

心配ごと

相談窓口

○総務課住民総合相談担当〔東庁舎〕
☎71・2370 ☎72・3788

○地域総合センター

三雲ふれあいセンター ☎72・3166
☎72・3301
夏見会館 ☎72・3083
柑子袋会館 ☎72・2993
松籟会館 ☎77・2972
岩根会館 ☎72・2292

人権相談をはじめとした各種相談窓口を開設しています。

◇日時 月～金曜日（祝日を除く）
午前8時30分～午後5時15分

消費生活相談

総務課消費生活相談窓口〔東庁舎〕
☎71・2360 ☎72・3788

消費生活に関する相談に専門の資格を持った相談員が応じます。

◇日時 月～金曜日（祝日を除く）
午前9時15分～午後4時

女性の悩み相談

事前に予約が必要です。

◇日時 5月20日（木）
午後2時30分～4時30分
（一人1時間程度）

◇場所 社会福祉センター

◇対象 市内在住の女性

☎人権政策課〔東庁舎〕
☎71・2354 ☎72・2201

健康相談

保健センター

☎72・4008 ☎72・1481

保健師・管理栄養士などが健康についての相談に応じます。

◇日時 月～金曜日（祝日を除く）
午前8時30分～午後5時15分

法律相談

相談は無料、秘密は厳守されます。事前に予約が必要です。一人30分、定員6人。

◇日時 5月14日（金）

午後1時30分～4時30分

◇場所 共同福祉施設（サンライフ甲西）

◇対象 市内在住または在勤の人

☎湖南市商工会 ☎72・0038

税務相談

税理士による税金に関する無料相談です。秘密は厳守されます。事前に予約が必要です。一人30分、定員6人。

◇日時 5月12日（水）

午後1時30分～4時30分

◇場所 水口納税協会

☎水口納税協会
☎62・1151 ☎63・0173

行政相談（行政相談委員による相談）

◇日時 5月6日（木）

午後1時～4時

◇場所 石部老人福祉センター

☎総務課〔東庁舎〕
☎71・2370 ☎72・3788

なんでも相談（人権擁護委員による相談）

○石部老人福祉センター 7日（金）

○社会福祉センター 13日（木）

◇時間 午後1時30分～4時

☎人権政策課〔東庁舎〕
☎71・2354 ☎72・2201

※大津地方法務局甲賀支局（☎62・0259）でも実施しています。

◇日時 月～金曜日（祝日を除く）
午前9時～午後5時

育児・教育

育児相談

保健センター

☎72・4008 ☎72・1481

◇内容 離乳食や子どもの発達など子育てに関する悩みや心配なこと
※発達相談員による発達相談（予約制）の紹介も行います。

赤ちゃんホットライン

（電話相談）

保健センター ☎71・4150

◇日時 月～金曜日（祝日を除く）

午前8時30分～午後5時15分

◇内容 妊娠・出産・育児など

少年センター悩み事相談

少年センター「あすくる湖南」

〔西庁舎別棟2階〕

☎77・7053 ☎77・7059

学校や家庭での生活、非行問題など、悩みを抱える中高生やその保護者の相談、就学・就労に関する20歳未満の青少年の相談を受け付けています。面接相談のほか、電話による相談も行います。

◇日時 月～金曜日
午前9時～午後4時

教育電話相談

ふれあい教育相談室

〔勤労青少年ホーム〕 ☎72・4810

いじめや不登校などで悩みを抱える小中学生や、子どもの教育に悩んでいる保護者の相談を受け付けています。電話相談のほか、面談による相談も行います。

◇日時 月～金曜日
午前9時～午後4時

高齢者

もの忘れについての相談

地域包括支援センター〔東庁舎〕

☎71・4652 ☎72・3788

◇日時 月～金曜日（祝日を除く）

午前8時30分～午後5時15分

※専門医によるもの忘れ相談（予約制）の紹介も行います。

介護についての相談・高齢者の生活相談・福祉用具や住宅改修の相談

地域包括支援センター〔東庁舎〕

☎71・4652 ☎72・3788

高齢者支援センターいしべ ☎77・5243

高齢者支援センターみくも ☎72・8100

高齢者支援センターほだいじ ☎74・4093

高齢者支援センターひ え ☎75・2323

しごと

就労相談

求職活動やハローワークでの手続きのしかたなど就労に関する相談や職場でのトラブルに相談員が応じます。

◇時間 午前9時～11時30分

☎商工労政課〔共同福祉施設〕

☎71・2332

月	火	水	木	金
3	4	5	6 菩提寺まぢくりセンター	7 夏見会館
10	11 下田まぢくりセンター	12 石部南まぢくりセンター	13 柑子袋会館	14 岩根会館
17 松籟会館	18 三雲ふれあいセンター	19 サンヒルズ甲西	20 菩提寺まぢくりセンター	21 夏見会館
24	25 下田まぢくりセンター	26 石部南まぢくりセンター	27 柑子袋会館	28 岩根会館

健康レシピ

ブラマンジエ(フルーツ添え)

果物を取りましょう

果物はビタミンとカリウムの宝庫です。食べ過ぎは糖分の取り過ぎにつながりますが、1日200g程度は取るよう心がけましょう。



材料(4人分)

- りんご……………1/2個
- 砂糖……………大さじ1
- いちご……………8個
- キウイフルーツ…2個
- コーンスターチ…大さじ4
- 砂糖……………大さじ2
- 牛乳……………400cc
- バニラエッセンス(あれば)……………少々

栄養価

- エネルギー:170Kcal
- たんぱく質:4.2g
- 脂質:4.0g
- 塩分:0.1g

No.23

作り方……………

- ①りんごは皮をむき、薄めのくし形に切り、鍋に入れてひたひたの水で煮る。しんなりとなったら砂糖を入れ、砂糖が溶けたら火をとめて冷ましておく。
- ②いちごは1/2もしくは1/4に、キウイフルーツはいちよう切りにしておく。
- ③別の鍋にコーンスターチ、砂糖、牛乳を入れて火にかけて、とろみがつくまでよく練る。
- ④③にバニラエッセンスを数滴入れてなじませ、型に流し入れて冷蔵庫で冷やし固める。
- ⑤型から出して器に盛り、①と②を飾る。(1人当たり約100gの果物が取れます)

平成22年5月1日

No.68

お誕生おめでとう

篠田	神崎	眞木	谷口	宇佐美	村田	川口	樋口	菅沼	門谷	井上	北川	中野	中島	阿部
恵利奈	樹	蓮	旺駿	裕生	春輝	ひな	陽琉希	想生	陽向	咲来	翔	敦基	悠翔	友愛
北山	北山	岩根	岡出	石部	石部	柑子	平袋	平松	中松	夏見	吉永	三雲	三雲	三雲

赤ちゃん

行政区

野口	西村	嶋田	喜多	谷	山本	守田	平居	東海林	武村	木田	渡辺	上山	中村	生田
卓哉	智佑	汰崇	脩太	大和	航汰	結汰	椿	紗直	桃佳	琉月	大結	莉奈	湊奈	竜斗
湖南団地南	湖南団地南	堂城	堂城	下西	分(チヤト)	分(チヤト)	イウタニミナト	イウタニミナト	イウタニミナト	三上	みどりの村	みどりの村	菩提寺	菩提寺

赤ちゃん

行政区

湖南省市民憲章

わたしたちは、悠久の野洲川の流に沿った美しい郷土を愛し、先人が築いてきた文化や歴史に感謝して、活気と希望に満ちた、ゆたかで創造的なまちをつくるために、この憲章を定めます。

- 一、美しい水と緑を大切にし、自然と調和したまちをつくります。
- 一、たがいの人権を認めあい、思いやりのあるまちをつくります。
- 一、子どもが健やかに育ち、障がい者や老人をはじめ、だれもが安心して暮らせるまちをつくります。
- 一、ゆたかな歴史を重んじ、香り高い文化のまちをつくります。
- 一、社会の規律を守り、安全で住みよいまちをつくります。

今月の表紙



さくらまつりが暖かな日差しのもと行われました。例年とは違った移動動物園やコスプレショーなどが催され、ステージイベントではおそろいのポロシャツを着た甲西高校吹奏楽部が美しい音色でまつりを盛り上げていました。

(4月10日/にごり池)

平成22年3月1日〜31日掲載申込分(敬称略)

川北	谷野	高井	岩井	米田	田上	狹原	松村	佐藤	笹井	望月	黄瀬	岸本	谷口	吉田	山本	高谷	澤井	千代	森代	山代	八村	井上
三き男	トキエ	清友	二郎	一孝	友三	新一	新三	さと子	澄子	ぎい	しげ	眞義	綾子	春男	きぬ	オハナ	こすゑ	明美	政子	好ハツ	好ハツ	ツタヘ
62歳	96歳	99歳	66歳	85歳	85歳	84歳	60歳	91歳	83歳	92歳	94歳	58歳	80歳	72歳	91歳	87歳	78歳	50歳	84歳	88歳	54歳	87歳
緑ヶ丘	下田	近江	三上	みどりの村	菩提寺	北山	北山	北山	正福	東福	東福	岡出	石部	石部	石部	石部	平部	吉部	三部	三部	三部	三部

氏名

年齢

行政区

おぐやみ申上げます