

湖南省

広報

平成23年

12
December

No.87

こたん

CONTENTS

- 2 おめでとうございます
ボクシングWBCバンタム級世界チャンピオン 山中慎介選手
- 4 平成22年度決算報告 湖南省国民健康保険の財政状況
- 7 年末年始の業務のお知らせ
- 8 市職員の給与・職員数などを公表します
- 13 まちのわだい・きりり湖南人



湖南省の人口 平成23年11月1日現在

総人口 55,173人 (-31) 男 28,553人 (-17) 女 26,620人 (-14) 世帯数 21,729世帯 (+18)

() は前月比

バンタム級世界チャンピオン

慎介選手

動きを止める右
炸裂する左が世界一に

11月6日、東京・代々木第二体育館で開催されたボクシングWBC世界バンタム級王座決定戦で、湖南市出身の山中慎介選手（帝拳）がクリスチャン・エスキベル選手（メキシコ）を11回1分28秒TKOで下し、念願の世界チャンピオンの座に就きました。

おめでとうございます ボクシングWBC

山中

みちのり 世界チャンピオンへの道程 (プロデビュー後の戦績)

- H18. 1. 7 高橋 仁 (角海老宝石) 6R判定勝ち
- △ 8. 23 横枕 敬治 (フラッシュ赤羽) 5R引き分け
- 12. 16 佐藤 祐太 (横浜光) 2RTKO勝ち
- H19. 4. 7 佐藤 武夫 (グリーンツダ) 2RTKO勝ち
- 8. 29 小阿 洋一 (グリーンツダ) 6R判定勝ち
- 10. 31 白石 豊土 (協栄) 8R判定勝ち
- △ H20. 4. 22 山口 憲一 (ワタナベ) 8R引き分け
- 10. 4 サラゴサ上間 (沖縄ワールドリング) 8R判定勝ち
- H21. 1. 17 船井 龍一 (ワタナベ) 7RTKO勝ち
- 3. 21 ワンバンデット・シットサイトーン (タイ) 3RTKO勝ち
- 7. 4 村田 匡教 (塚原京都) 1RTKO勝ち
- 11. 7 上谷 雄太 (井岡) 1RTKO勝ち
- H22. 3. 6 森本 一春 (江坂) 1RKO勝ち
- 6. 20 安田 幹男 (六島) 7RTKO勝ち

《日本バンタム級王座獲得》

- 10. 24 柵・シルベira (メキシコ) 9 RTKO勝ち
- H23. 3. 5 岩佐 亮祐 (セレス) 10RTKO勝ち

《日本バンタム級王座初防衛》



母校日枝中学校を訪問

11月14日、山中選手が応援の千羽鶴と寄せ書きのお礼と王座獲得の報告に、母校の日枝中学校を訪問しました。平成9年度第15回卒業の山中選手は、何代も下の後輩に向けて「自分は中学生のころの夢をやっとなげました。みんなもあきらめないで粘り強く頑張ってください」とエールを送りました。

チャンピオンに聞く



- Q チャンピオンおめでとうございます。まず試合を終えての率直な感想を聞かせてください。
- A ほっとしています。勝ててよかったと思っています。
- Q 試合の前々日に世界タイトルマッチに格上げされましたが。
- A 一気にテンションが上がりました。これに勝てば念願のチャンピオンになれると思うと本当に興奮しました。

Q 試合内容はどうでしたか？

A 短く感じました。ダメージもほとんどなかったです。スタミナも問題ありませんでした。攻め急がず自分のペースに持ち込めました。カウンターでダウンをくらってからはちょっと慎重になりすぎたかもしれません。

Q どのあたりで勝てると思いましたか？

A 1ラウンド終了時点です。対戦している二人にしか分からない間合いがあるのですが、パンチの入り方などの感じで「よっしゃ、いける」と思いました。

Q 勝った瞬間の感想は？

A 「ほんまにチャンピオンになったん？」というぐらい実感がわきませんでした。でも周囲のみんなの対応が変わっていることに気づいて徐々にチャンピオンの重みを感じています。

Q 今後はどのような戦い方をしたいですか？

A チャンピオンになって王座を守ることになるのですが、常に挑戦者のつもりで向かってくる強い相手を倒していきたいと思います。

Q 最後に湖南省の皆さんにひとこと

A 今回に限らず勝てたのは皆さんの応援のおかげです。声援を力に変えて戦うことができました。本当にありがとうございました。これからも応援よろしくをお願いします。

平成22年度 決算報告

湖南省国民健康保険の 財政状況

9月に行われた市議会定例会で、平成22年度国民健康保険会計決算が認定されましたので現状を報告します。

歳入

伸び悩む収入額

景気低迷に起因する加入者の所得の減少などによって、

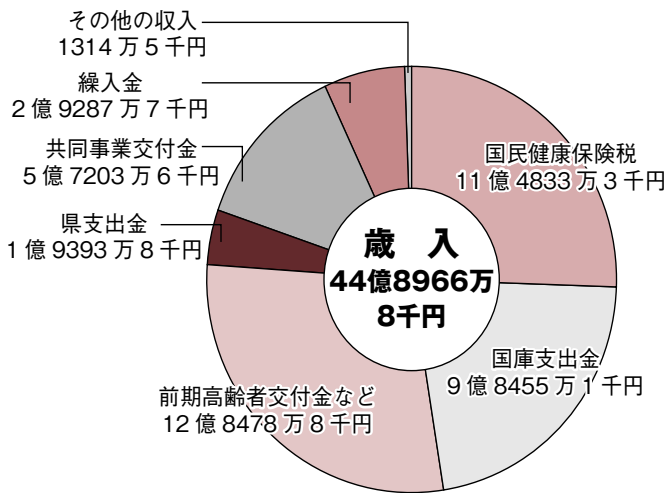

税率改正を行ったにもかかわらず保険税の収入額は伸び悩みましたが、収納率は加入者の納税意識の向上と協力により、対前年度比1・78%増の90・38%となりました。また21年度は、22年度会計から繰り上げて充てることで歳出に対するその不足分を補いました。22年度は91万4千円繰り越すことができました。しかし、まだ別に借入金が必要で8300万円あります。

歳出

増え続ける保険給付費

22年度における歳出の合計は44億8875万4千円、前年対比107・4%となり、前年対比107・4%の増加となりました。そのうち医療費にかかる保険給付費は

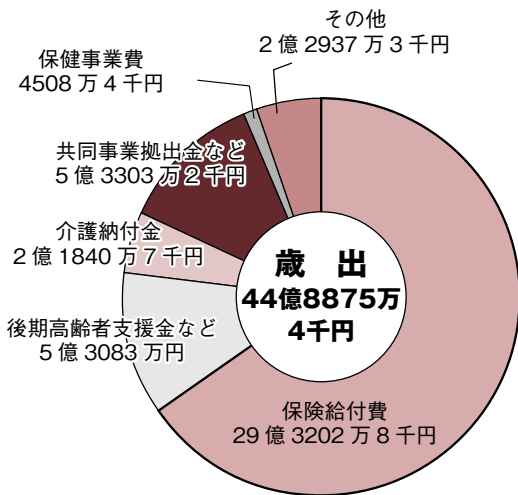

29億3202万8千円となり、前年対比105・7%（約1億5764万8千円）の増加で、全歳出に占める割合は65・3%にまでおよびました。これは、湖南省の国民健康保険加入者一人当たりの窓口負担を含めた総医療費は、前年度と比較すると6・9%増になります。保険給付費の増加の要因としては高額医療費の増加や10年ぶりの診療報酬改定などが挙げられます。この保険給付費は年々増加し、本年も増加し続けています。

みんなで支え合う国民健康保険

市では、国保財政の危機を乗り越えるため、22年度から健全財政をめざす計画を進めています。実現には市の取り組みに加え、加入者の皆さんの協力が不可欠です。国保税の滞納などは歳入不足をさ

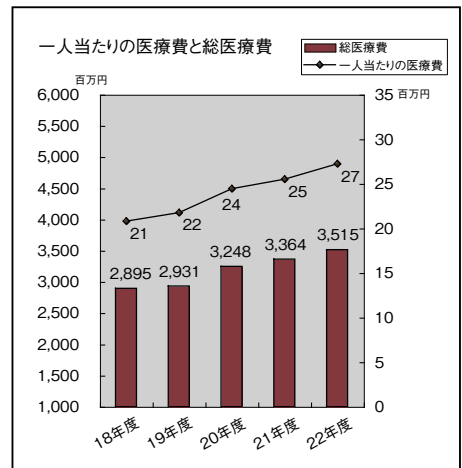

らに進め国保財政に影響を及ぼします。国民健康保険は、病気やけがに備えて加入者の皆さんが保険税を出し合い医療費などに使う助け合いの制度です。わたしたちの国民健康保険はわたしたち一人ひとりが守っていかなければなりません。皆さんのご理解とご協力をお願いします。

国民健康保険年金課 (東庁舎)

〒72-2460

国民健康保険からのお知らせ

「ジェネリック医薬品（後発医薬品）に関するお知らせ」を実施します

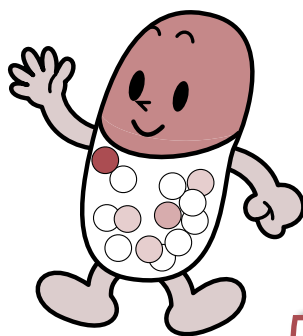

ジェネリック医薬品とは…

研究開発に多額の費用がかかるため価格が高くなる新薬（先発医薬品）に対して、新薬の特許期間が終了した後、同じ主成分で作られる同じ効き目をもった薬がジェネリック医薬品です。

「ジェネリック医薬品に関するお知らせ」とは…

服用している新薬をジェネリック医薬品に切り替えた場合の自己負担額の差額をお知らせするものです。家計にやさしく、国保の保険運営にもやさしく、皆さんの負担を少しでも軽減するために通知を始めます。

通知対象者は…

- 湖南市国民健康保険の被保険者のうち、次の条件のすべてに該当する人に送付します。
- 平成23年8月に、生活習慣病や慢性疾患などにかかる薬を薬局で受け取った人
- 長期投与（28日以上）の人
- ジェネリック医薬品に変更した場合、1か月の自己負担額が100円以上安くなる人
- 40歳以上の人（公費・福祉医療費助成対象者を除く）
- ※ 後期高齢者医療保険の被保険者には別途通知します。

ジェネリック医薬品へ切り替えの注意点

主治医や薬剤師に十分相談してください。
医師の特別な指示（処方せんに「処方医薬品以外に変更できない」旨の医師の署名）がなければ、ジェネリック医薬品を選ぶことができます。

ジェネリック医薬品を希望する場合は、薬剤師から十分説明を聞いて選択しましょう。ただし、すべての新薬に対してジェネリック医薬品があるわけではありません。また、医師の判断によりジェネリック医薬品が処方されない場合があります。

ジェネリック医薬品差額通知に関する一般的な問い合わせは国保中央会コールセンター（☎0120・53・0006）へ。
※ 午前9時～午後5時（土・日・祝日・年末年始は除く）

国民年金課（東庁舎）

☎71・2324
☎72・2460

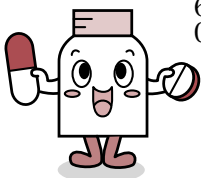

国民年金からのお知らせ

草津年金事務所

国民年金保険料は全額社会保険料控除の対象になります

国民年金保険料は、年末調整や確定申告などの所得の申告の際、平成23年1月1日から12月31日までに納付された保険料のすべてが社会保険料控除の対象となります。

過去に納め忘れていた保険料を追納した場合や家族の保険料控除の対象となります。新しい年を迎えるにあたり、納め忘れないかご確認ください。年金事務所では、一定の所得がありながら、度重なる納付催告にもかかわらず納付のない人を対象に、国税徴収法の例による督促および滞納処分（財産の差押え）を行っています。

一部納付（一部免除）が承認された人へ

保険料の納付はお済みですか？
保険料免除を申請し、一部

免除（4分の1、半額、4分の3免除）が承認された人は、残りの保険料の納付が必要です。納付期限は翌月末日、納付期限から2年を経過すると納付することができません。納付がない場合は、納め忘れと同じ取り扱いとなるので、注意してください。手元に納付書がない場合は、草津年金事務所国民年金課へ連絡してください。

【保険料額】

| | 平成23年4月分～24年3月分 | 平成22年4月分～23年3月分 | 平成21年4月分～22年3月分 |
|--------|-----------------|-----------------|-----------------|
| 4分の3免除 | 月額 3,760円 | 月額 3,780円 | 月額 3,660円 |
| 半額免除 | 月額 7,510円 | 月額 7,550円 | 月額 7,330円 |
| 4分の1免除 | 月額 11,270円 | 月額 11,330円 | 月額 10,990円 |

草津年金事務所国民年金課

☎077・5672
☎077・5629638

市政功労者表彰

市民の皆さんの模範となるような功績のあった人を表彰する市政功労者表彰式を、11月13日にじゅらくの里で行いました。受賞者は次のかたがたです（五十音順・敬称略）。

自治功労

◆区長

角島 啓一（中山）
西川 博海（石部南）

◆消防団員

木下 忍（三雲）
竹内 政典（柑子袋）
中川 勝喬（夏見）
福島 正典（吉永）
安竹 義次（石部中央）
山西 顕司（夏見）
吉川 昌宏（東寺）

◆健康推進員

井上 直子（石部中央）
川口 富江（みどりの村）

◆体育指導委員

緒方 益博（中山）
平島 也子（宮の森）
望月 健（妙感寺）

まちづくり表彰

オアシス会
（ハイウェイサイドタウン）
北山台生粋講座・
なごやかサロン（北山台）
三上台老人会楽遊倶楽部
（三上台）
鶴飼佐知江（菩提寺）
白阪 瑛子（みどりの村）

☎秘書広報課〔東庁舎〕

☎71 2314
☎72 1467



野田総理大臣が、TPP（環太平洋戦略的経済連携協定）への参加を表明しました。今月はTPPを考えてみましょう。

TPPは、参加各国が経済活動を自由化して活性化しようという目的があります。そのため、10年以内に関税をゼロにするとともに、その他のさまざまな規制を撤廃しようとするものです。

農産物が安く輸入されるようになると、農業関係者が反対していますが、問題はそれだけにとどまりません。

撤廃されるべき規制には、例えば輸入農産物の農薬や遺伝子組換え規制などもあります。これらは国民の生命や健康を守るための政策ですが、外国企業から見れば参入規制になります。実は外国企業が

規制で損害を受けたと国際仲裁所に訴えることのできるシステムを導入される可能性があります。裁決に強制力が付与されるので、負けると税金から外国企業に賠償しなければならなくなります。

また、心配されているのは国民皆保険制度です。アメリカは、過去の日米交渉で株式会社病院参入や混合診療の解禁などを強く求めてきましたが、これらが通ると、病院が営利に走り、高額医療にシフトするので、地域の診療施設は淘汰され、結果としていつでもどこでも医療を受けられる国民皆保険制度が崩壊する可能性があります。

同時に生命保険の自由化が進むと、互助や共済が参入規制とされるおそれもあります。

さらには、外国企業が公共工事に参入できるようにしたり、中小企業買収や農地取得を自由にできるような規制緩和がされるかもしれません。

TPPは、開国か鎖国かというような単純な問題でも、単なる農業問題でもなく、国民生活のあり方を根本から変えるおそれの強い協定なのです。



年末年始の業務のお知らせ

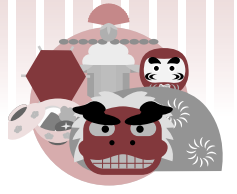

| | 問い合わせ先 | 12月 | | | | | | 1月 | | | | | | |
|---|----------|-----------|-----------|-----------|-----------|-----------|-----------|----------|----------|----------|----------|----------|----------|--|
| | | 26 (月) | 27 (火) | 28 (水) | 29 (木) | 30 (金) | 31 (土) | 1 (日) | 2 (月) | 3 (火) | 4 (水) | 5 (木) | 6 (金) | |
| 東庁舎・西庁舎・出張所・まちづくりセンター・市民学習交流センター・会館・保健センター・石部保健センター | | | | | 休 | | | | | | | | | |
| 石部図書館 | ☎77●6252 | | | 休 | | | | | | | | | | |
| 甲西図書館 | ☎72●5550 | 休 | | 休 | | | | | | | | | | |
| 火葬場・斎場 | ☎71●2326 | | | | | | | 休 | | 休 | | | | |
| リサイクルプラザ | ☎75●3933 | | | 休 | | | | | | | | | | |
| 甲賀広域行政組合衛生センター | ☎62●5454 | | | | | | | 休 | | | | | | |
| 総合体育館 | ☎72●4990 | | | 休 | | | | | | | | | | |
| 三雲児童館 | ☎72●2089 | 休 | | | | | | | | | | | | |
| 雨山文化運動公園・じゅらくの里福祉パーク館・勤労青少年研修場 | ☎77●5400 | | | 休 | | | | | | | | | | |
| 十二坊温泉ゆらら | ☎72●8211 | | | | | | | 休 | | | | | | |
| じゅらくの里もりの駅 | ☎77●4694 | | 休 | | | | | | | | | | | |
| 湖南労働衛生センター | ☎75●0180 | | | 休 | | | | | | | | | | |
| 石部医療センター | ☎77●4100 | | | 休 | | | | | | | | | | |
| 公立甲賀病院 | ☎62●0234 | | | 休 | | | | 休 | | 休 | | | | |

し尿くみ取りの申込みはお早めに!!

年内のくみ取りは12月27日(火)が最終、年始は1月4日(水)が最初です。

年末は業務が大変混雑します。年内のくみ取りを希望する人は必ず12月12日(月)までに各業者へ申し込んでください。期限を過ぎると年内のくみ取りができませんので余裕を持って早めの申し込みをお願いします。

- ・(株)日映日野 ☎0748●53●3941
- ・(株)ヒロセ ☎0748●52●0943

※ごみ収集はごみカレンダーどおりです。

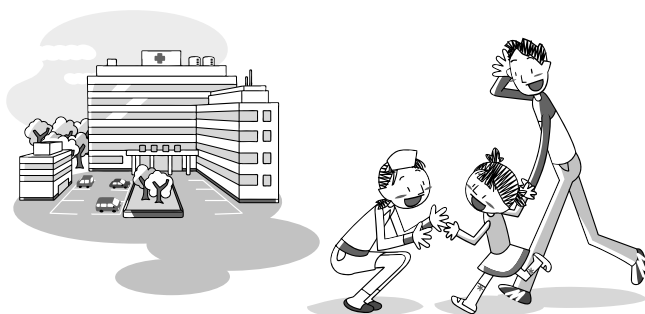

| 公立甲賀病院 診療科一覧 | 12月31日 | 1月2日 |
|-----------------|----------|------|
| 内科 | 診療 | 診療 |
| 呼吸器外科 | 診療 | |
| 小児科 | 小児救急医療体制 | |
| 外科 | 診療 | |
| 脳神経外科 | 診療 | |
| 皮膚科 | 診療 | |
| 泌尿器科 | 診療 | |
| 整形外科 | 診療 | 診療 |
| 耳鼻咽喉科 | | 診療 |
| 歯科 | 診療 | |

※受付時間 午前8時~11時

※休診期間中、小児科は甲賀・湖南医師会の協力により午前8時~午後6時まで小児救急医療体制で対応します

※救急患者については宿日直医が対応します



(2) 競争試験および選考の状況

①競争試験の状況（平成22年度）（単位：人）

| 試験区分 | 受験者数 | | | 合格者数 | | | 合格率 |
|-----------|------|----|----|------|---|---|-------|
| | 計 | 男 | 女 | 計 | 男 | 女 | |
| 行政（上級） | 37 | 31 | 6 | 6 | 5 | 1 | 16.2% |
| 行政（初級） | 36 | 24 | 12 | 4 | 3 | 1 | 11.1% |
| 保育士・幼稚園教諭 | 19 | 2 | 17 | 3 | 0 | 3 | 15.8% |
| 保健師 | 4 | 0 | 4 | 2 | 0 | 2 | 50.0% |
| 看護師 | 5 | 0 | 5 | 2 | 0 | 2 | 40.0% |
| 合計 | 101 | 57 | 44 | 17 | 8 | 9 | 16.8% |

②選考の状況（平成22年度）（単位：人）

| 職種区分 | 採用者数 | | |
|------|------|---|---|
| | 計 | 男 | 女 |
| 一般事務 | 3 | 3 | 0 |
| 合計 | 3 | 3 | 0 |

(3) 職員の給与の状況

①人件費の状況（平成22年度普通会計決算）

| 人口 (年度末) | 歳出額(A) | 実質収支 | 人件費(B) | 人件費率 (B/A) | 21年度 人件費率 |
|-------------|--------------|-----------|-------------|---------------|--------------|
| 52,909人 | 18,302,353千円 | 381,421千円 | 3,276,584千円 | 17.9% | 17.3% |

(注) 人件費には、特別職に支給される給料、報酬などを含みます。

②職員給与費の状況（平成23年度普通会計予算）

| 職員数 (A) | 給与費 | | | | 一人当たり 給与費 (B/A) |
|------------|-------------|-----------|-----------|-------------|-----------------------|
| | 給料 | 職員手当 | 期末・勤勉手当 | 計(B) | |
| 422人 | 1,589,223千円 | 306,873千円 | 562,236千円 | 2,458,332千円 | 5,825千円 |

(注) 1 職員手当には退職手当を含みません。
2 給与費は当初予算に計上された額です。
3 対象者は、一般会計に属する職員です。

③職員の平均給料月額および平均年齢の状況（平成23年4月1日現在）

| 区分 | 一般行政職 | | 技能労務職 | |
|-----|----------|-------|----------|-------|
| | 平均給料月額 | 平均年齢 | 平均給料月額 | 平均年齢 |
| 湖南省 | 326,508円 | 42.0歳 | 286,091円 | 53.3歳 |
| 国 | 327,205円 | 42.3歳 | 283,862円 | 49.5歳 |

④職員の初任給の状況（平成23年4月1日現在）

| 区分 | 湖南省 | | 国（Ⅱ種） | | |
|-----------|-----------|-----------------|-----------|-----------------|----------|
| | 決定 初任給 | 採用2年経過日 給料月額 | 決定 初任給 | 採用2年経過日 給料月額 | |
| 一般 行政職 | 大学卒 | 178,800円 | 190,300円 | 172,200円 | 184,200円 |
| | 高校卒 | 144,500円 | 157,200円 | 140,100円 | 148,500円 |

⑤職員の経験年数別・学歴別平均給料月額の状況 （平成23年4月1日現在）

| 区分 | 経験年数10年 | 経験年数15年 | 経験年数20年 | |
|-----------|---------|----------|----------|----------|
| 一般 行政職 | 大学卒 | 252,400円 | 301,175円 | 361,780円 |
| | 高校卒 | — | 314,200円 | 304,420円 |

(注) 経験年数とは、卒業後直ちに採用され引き続き勤務している場合は採用後の年数をいい、採用前に職歴などのある場合はその期間を換算して採用後の年数に算した年数をいいます。

⑥国との給料月額の水準比較(ラスパイレズ指数)の状況

| 区分 | 平成22年度 | 国家公務員の給料月額を 100と見なした場合の指数 |
|-------|--------|------------------------------|
| 一般行政職 | 98.0 | |

市職員の給与・ 職員数などを 公表します

「湖南省人事行政の運営等の公表に関する条例」に基づき人事行政運営の状況を公表しましたので、その中から市職員の給与、職員数などの状況を公表します。

全体の公表内容は市ホームページに掲載しています。

☎総務課〔東庁舎〕 ☎71・2312 ☎72・3390

(1) 職員の任免及び職員数に関する状況

①採用の状況（平成22年度）（単位：人）

| 職種区分 | 採用者数 |
|-----------|------|
| 一般行政職 | 13 |
| 保育士・幼稚園教諭 | 3 |
| 医療職 | 0 |
| 派遣・人事交流職員 | 5 |
| 合計 | 21 |

(注) 派遣・人事交流職員とは国・県などからの派遣や、交流人事による職員(県の職員、教員、医師など)のことです。

②退職の状況（平成22年度）

| 退職事由 | 人数(人) |
|------|-------|
| 定年退職 | 5 |
| 勸奨退職 | 9 |
| 普通退職 | 7 |
| 死亡退職 | 0 |
| 懲戒免職 | 0 |
| 計 | 21 |

③部門別職員数の増減とその主な理由（各年4月1日現在）（単位：人）

| 部門 | 平成22年 | 平成23年 | 増減 | 主な増減理由 | |
|---------|-------|-------|-----|--------|-----------|
| 一般行政 | 議会 | 4 | 5 | 1 | |
| | 総務企画 | 98 | 94 | ▲4 | 部門間異動による減 |
| | 税務 | 16 | 16 | 0 | |
| | 民生 | 140 | 143 | 3 | 部門間異動による増 |
| | 衛生 | 32 | 31 | ▲1 | |
| | 労働 | 2 | 2 | 0 | |
| | 農林水産 | 10 | 10 | 0 | |
| | 商工 | 4 | 4 | 0 | |
| | 土木 | 22 | 23 | 1 | |
| | 小計 | 328 | 328 | 0 | |
| 特別行政 | 教育 | 89 | 90 | 1 | |
| | 消防 | 0 | 0 | 0 | |
| | 小計 | 89 | 90 | 1 | |
| 公営企業等会計 | 水道 | 9 | 8 | ▲1 | |
| | 下水道 | 8 | 9 | 1 | |
| | その他 | 30 | 30 | 0 | |
| | 小計 | 47 | 47 | 0 | |
| | 合計 | 464 | 465 | 1 | |

⑦一般行政職の級別職員数の状況（平成23年4月1日現在）

| 区 分 | 1級 | 2級 | 3級 | 4級 | 5級 | 6級 | 7級 | 計 |
|-----------|-------|------|-------|-------|------------|------|----------|--------|
| 標準的な職務の名称 | 主事 | 主任主事 | 主査 | 主幹 | 参事 課長補佐 | 課長 | 部長 次長 | |
| 職員数 | 41人 | 18人 | 56人 | 54人 | 56人 | 21人 | 21人 | 267人 |
| 構成比 | 15.3% | 6.7% | 21.0% | 20.2% | 21.0% | 7.9% | 7.9% | 100.0% |

(注) 1 湖南省の給与条例に基づく給料表の級区分による職員数です。
2 標準的な職務の名称とは、それぞれの級に該当する代表的な職名です。

⑧職員手当の状況（平成23年4月1日現在）

| 区分 | 湖 南 市 | 国 | | | | | | | | | | | | | | | | | | | | | | | | | | | | | | |
|-----------------------------|--|-------------|---------|---------------|--------|--------------------------------|--------------|----------------|---------|-----------------|---------|-----------------|---------|-----------------|---------|-----------------|---------------|-----------------|---------|-----------------|---------|-----------------|---------|-----------------|---------|-----------------|---------|-----------------|---------|---------|---------|---------------|
| 期末・ 勤勉 手当 | (支給割合) <table border="1"> <thead> <tr> <th></th> <th>期末</th> <th>勤勉</th> <th>計</th> </tr> </thead> <tbody> <tr> <td>6月期</td> <td>1.225月分</td> <td>0.675月分</td> <td>1.90月分</td> </tr> <tr> <td>12月期</td> <td>1.375月分</td> <td>0.675月分</td> <td>2.05月分</td> </tr> <tr> <td>計</td> <td>2.60月分</td> <td>1.35月分</td> <td>3.95月分</td> </tr> </tbody> </table> | | 期末 | 勤勉 | 計 | 6月期 | 1.225月分 | 0.675月分 | 1.90月分 | 12月期 | 1.375月分 | 0.675月分 | 2.05月分 | 計 | 2.60月分 | 1.35月分 | 3.95月分 | 湖南省の制度 と同じ | | | | | | | | | | | | | | |
| | | 期末 | 勤勉 | 計 | | | | | | | | | | | | | | | | | | | | | | | | | | | | |
| 6月期 | 1.225月分 | 0.675月分 | 1.90月分 | | | | | | | | | | | | | | | | | | | | | | | | | | | | | |
| 12月期 | 1.375月分 | 0.675月分 | 2.05月分 | | | | | | | | | | | | | | | | | | | | | | | | | | | | | |
| 計 | 2.60月分 | 1.35月分 | 3.95月分 | | | | | | | | | | | | | | | | | | | | | | | | | | | | | |
| ※職制上の段階、職務の級などによる加算措置があります。 | | | | | | | | | | | | | | | | | | | | | | | | | | | | | | | | |
| 退職 手当 | (支給率) <table border="1"> <thead> <tr> <th></th> <th>自己都合</th> <th>希望・定年</th> </tr> </thead> <tbody> <tr> <td>勤続20年</td> <td>23.50月分</td> <td>30.55月分</td> </tr> <tr> <td>勤続25年</td> <td>33.50月分</td> <td>41.34月分</td> </tr> <tr> <td>勤続35年</td> <td>47.50月分</td> <td>59.28月分</td> </tr> <tr> <td>最高限度額</td> <td>59.28月分</td> <td>59.28月分</td> </tr> </tbody> </table> | | 自己都合 | 希望・定年 | 勤続20年 | 23.50月分 | 30.55月分 | 勤続25年 | 33.50月分 | 41.34月分 | 勤続35年 | 47.50月分 | 59.28月分 | 最高限度額 | 59.28月分 | 59.28月分 | 湖南省の制度 と同じ | | | | | | | | | | | | | | | |
| | | 自己都合 | 希望・定年 | | | | | | | | | | | | | | | | | | | | | | | | | | | | | |
| | 勤続20年 | 23.50月分 | 30.55月分 | | | | | | | | | | | | | | | | | | | | | | | | | | | | | |
| | 勤続25年 | 33.50月分 | 41.34月分 | | | | | | | | | | | | | | | | | | | | | | | | | | | | | |
| 勤続35年 | 47.50月分 | 59.28月分 | | | | | | | | | | | | | | | | | | | | | | | | | | | | | | |
| 最高限度額 | 59.28月分 | 59.28月分 | | | | | | | | | | | | | | | | | | | | | | | | | | | | | | |
| ※定年前早期退職特例措置（2～20%加算）があります。 | | | | | | | | | | | | | | | | | | | | | | | | | | | | | | | | |
| 扶養 手当 | (支給額) <table border="1"> <tbody> <tr> <td>配偶者</td> <td>13,000円</td> </tr> <tr> <td>配偶者以外</td> <td>6,500円</td> </tr> <tr> <td>満16歳になる年度から満22歳になる年度末までの子</td> <td>加算 5,000円</td> </tr> </tbody> </table> | 配偶者 | 13,000円 | 配偶者以外 | 6,500円 | 満16歳になる年度から満22歳になる年度末までの子 | 加算 5,000円 | 湖南省の制度 と同じ | | | | | | | | | | | | | | | | | | | | | | | | |
| | 配偶者 | 13,000円 | | | | | | | | | | | | | | | | | | | | | | | | | | | | | | |
| | 配偶者以外 | 6,500円 | | | | | | | | | | | | | | | | | | | | | | | | | | | | | | |
| 満16歳になる年度から満22歳になる年度末までの子 | 加算 5,000円 | | | | | | | | | | | | | | | | | | | | | | | | | | | | | | | |
| | | | | | | | | | | | | | | | | | | | | | | | | | | | | | | | | |
| | | | | | | | | | | | | | | | | | | | | | | | | | | | | | | | | |
| 住居 手当 | (支給額) (月額) <table border="1"> <tbody> <tr> <td>借家・借間（最高限度）</td> <td>27,000円</td> </tr> <tr> <td>持ち家(新築・購入後5年)</td> <td>1,600円</td> </tr> </tbody> </table> | 借家・借間（最高限度） | 27,000円 | 持ち家(新築・購入後5年) | 1,600円 | 湖南省の制度 と一部異なります(持ち家の場合支給なし) | | | | | | | | | | | | | | | | | | | | | | | | | | |
| | 借家・借間（最高限度） | 27,000円 | | | | | | | | | | | | | | | | | | | | | | | | | | | | | | |
| 持ち家(新築・購入後5年) | 1,600円 | | | | | | | | | | | | | | | | | | | | | | | | | | | | | | | |
| | | | | | | | | | | | | | | | | | | | | | | | | | | | | | | | | |
| 通勤 手当 | (支給額) (月額) 交通機関利用(最高限度) 55,000円 交通用具(自動車・バイク・自転車など)使用 <table border="1"> <thead> <tr> <th>距離</th> <th>金額</th> </tr> </thead> <tbody> <tr> <td>2 km未満</td> <td>0円</td> </tr> <tr> <td>2 km以上 5 km未満</td> <td>2,000円</td> </tr> <tr> <td>5 km以上 10 km未満</td> <td>4,100円</td> </tr> <tr> <td>10 km以上 15 km未満</td> <td>6,500円</td> </tr> <tr> <td>15 km以上 20 km未満</td> <td>8,900円</td> </tr> <tr> <td>20 km以上 25 km未満</td> <td>11,300円</td> </tr> <tr> <td>25 km以上 30 km未満</td> <td>13,700円</td> </tr> <tr> <td>30 km以上 35 km未満</td> <td>16,100円</td> </tr> <tr> <td>35 km以上 40 km未満</td> <td>18,500円</td> </tr> <tr> <td>40 km以上 45 km未満</td> <td>20,900円</td> </tr> <tr> <td>45 km以上 50 km未満</td> <td>21,800円</td> </tr> <tr> <td>50 km以上 55 km未満</td> <td>22,700円</td> </tr> <tr> <td>55 km以上 60 km未満</td> <td>23,600円</td> </tr> <tr> <td>60 km以上</td> <td>24,500円</td> </tr> </tbody> </table> | 距離 | 金額 | 2 km未満 | 0円 | 2 km以上 5 km未満 | 2,000円 | 5 km以上 10 km未満 | 4,100円 | 10 km以上 15 km未満 | 6,500円 | 15 km以上 20 km未満 | 8,900円 | 20 km以上 25 km未満 | 11,300円 | 25 km以上 30 km未満 | 13,700円 | 30 km以上 35 km未満 | 16,100円 | 35 km以上 40 km未満 | 18,500円 | 40 km以上 45 km未満 | 20,900円 | 45 km以上 50 km未満 | 21,800円 | 50 km以上 55 km未満 | 22,700円 | 55 km以上 60 km未満 | 23,600円 | 60 km以上 | 24,500円 | 湖南省の制度 と同じ |
| | 距離 | 金額 | | | | | | | | | | | | | | | | | | | | | | | | | | | | | | |
| | 2 km未満 | 0円 | | | | | | | | | | | | | | | | | | | | | | | | | | | | | | |
| | 2 km以上 5 km未満 | 2,000円 | | | | | | | | | | | | | | | | | | | | | | | | | | | | | | |
| | 5 km以上 10 km未満 | 4,100円 | | | | | | | | | | | | | | | | | | | | | | | | | | | | | | |
| | 10 km以上 15 km未満 | 6,500円 | | | | | | | | | | | | | | | | | | | | | | | | | | | | | | |
| | 15 km以上 20 km未満 | 8,900円 | | | | | | | | | | | | | | | | | | | | | | | | | | | | | | |
| | 20 km以上 25 km未満 | 11,300円 | | | | | | | | | | | | | | | | | | | | | | | | | | | | | | |
| | 25 km以上 30 km未満 | 13,700円 | | | | | | | | | | | | | | | | | | | | | | | | | | | | | | |
| | 30 km以上 35 km未満 | 16,100円 | | | | | | | | | | | | | | | | | | | | | | | | | | | | | | |
| | 35 km以上 40 km未満 | 18,500円 | | | | | | | | | | | | | | | | | | | | | | | | | | | | | | |
| | 40 km以上 45 km未満 | 20,900円 | | | | | | | | | | | | | | | | | | | | | | | | | | | | | | |
| | 45 km以上 50 km未満 | 21,800円 | | | | | | | | | | | | | | | | | | | | | | | | | | | | | | |
| 50 km以上 55 km未満 | 22,700円 | | | | | | | | | | | | | | | | | | | | | | | | | | | | | | | |
| 55 km以上 60 km未満 | 23,600円 | | | | | | | | | | | | | | | | | | | | | | | | | | | | | | | |
| 60 km以上 | 24,500円 | | | | | | | | | | | | | | | | | | | | | | | | | | | | | | | |

| 管理職手当 | 支給対象職員 | 支給額 |
|-------|----------|---------|
| | 部長級 | 65,900円 |
| | 次長級 | 57,100円 |
| | 課長級 | 49,400円 |
| | 参事・課長補佐級 | 38,700円 |

| 地域手当 | 支給対象地域 | 全域 |
|------|--------|-----|
| | 支給率 | 1% |
| | 支給対象職員 | 全職員 |
| | 国の制度 | — |

| 特殊勤務手当 (平成22年度 普通会計決算) | 区分 | 全職種 |
|------------------------------|-----------------------|---------|
| | 職員全体に占める手当 支給職員の割合 | 11.8% |
| | 支給職員1人当たり平均 支給年額 | 62,276円 |
| | 手当の種類(手当数) | 9 |

| 時間外勤務手当 (平成22年度 普通会計決算) | 22年度 | 支給総額 | 139,074千円 |
|-------------------------------|------|-------------------|-----------|
| | | 職員1人当たり 平均支給月額 | 43千円 |
| | 21年度 | 支給総額 | 146,553千円 |
| | | 職員1人当たり 平均支給月額 | 46千円 |

⑨特別職の報酬などの状況

(平成23年4月1日現在)

| 区 分 | 給料月額など | 期末手当 |
|-----|--------|----------|
| 給料 | 市長 | 760,000円 |
| | 副市長 | 650,000円 |
| | 教育長 | 620,000円 |
| 報酬 | 議長 | 410,000円 |
| | 副議長 | 325,000円 |
| | 議員 | 280,000円 |
| | | |

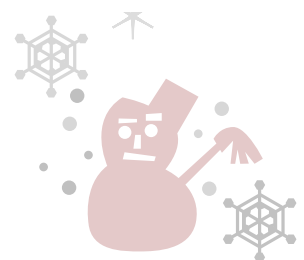

年末交通安全県民運動

12月1日(木)～31日(土)

年末は飲酒の機会が多くなるだけでなく、心理的な慌ただしさや交通量の増加などから交通事故の多発が懸念されます。次のことに注意して、より一層交通安全を心がけましょう。

◇運動の重点◇

◎高齢者と子どもの交通事故防止

いつも通り慣れた道でも、安全確認をしっかりとしましょう。特に自動車運転者は、高齢者や子どもを見かけたら十分注意し、場合によっては徐行するなど思いやりのある運転を心がけましょう。また、自転車利用者は携帯電話を使用しながらの走行や、暗くなつてからの無灯火運転など危険な行為はやめましょう。

◎飲酒運転の根絶

飲酒運転は重大な事故につながります。少しの量でも、酒類を口にしてからの運転は、絶対にやめましょう。年末は忘年会など飲酒の機会が多くなる時期ですが、「飲酒運転をしない、させない、許さない」

環境づくりをしましょう。

◎シートベルト(後部座席を含む全席)、チャイルドシート の正しい着用の徹底

シートベルトはもしものときの命綱。運転者は、同乗する人すべてのシートベルトが正しく着用されるように努めましょう。

◎夕暮れ時・夜間の交通事故 防止と反射材の普及

夕暮れ時や夜間は人も車もお互いに見えにくくなります。自動車、自転車は早めに前照灯を点灯しましょう。また、歩行者、自転車は反射材などを活用して目立つ工夫をしましょう。

◎安心安全課 「東庁舎」

〒71-2325
☎72-2000

湖南省環境基本計画をご存じですか

～野洲川の清流 山々の景色 歴史が育むうつくし湖南 の実現のために～

市では、平成21年に制定された湖南省環境基本計画で掲げた出前講座「エコな語り部プロジェクト」の講師や出前の申し込み、平成義民(環境ボランティア)への参加、環境作書への投稿などについて多くの人からの応募をお待ちしています。詳しくは市ホームページに掲載していますので、ぜひご覧ください。

◎エコな語り部プロジェクト

学校や自治会および地域の環境団体などにエコな語り部(講師)が出向いて環境に関する出前講座を行います。7月30日には「湖南省婦人会」25人の参加により、「節電・ごみの削減」をテーマに東寺公民館で、また10月24日には「湖南省健康推進員養成講座」の一環として、健康推進員15人の参加のもと滋賀県地球温暖化防止活動推進センターの協力を得て、「リサイクル・



て地域に根付く環境自治活動を推進していきます。

◎環境作書プロジェクト

日常生活で環境負荷を減らすために実践している言い伝えや風習・習慣など先人の知恵やノウハウを書き留め、それらを市の新たな環境文化として後世に残していきます。また、市のホームページで情報発信し、市民に広く活用してもらえよう企画しています。

◎平成義民(環境ボランティア)プロジェクト

平成義民(環境ボランティア)宣言を行い、地域の環境ボランティア活動へ積極的に参加し、その取り組みを通じ

〒71-2326
☎72-2201

平成23年11月市議会臨時会

11月2日の市議会臨時会で、審議のうえ可決・承認された議案は次のとおりです。

条例の制定

○障がい者制度改革推進本部等における検討を踏まえて障害保健福祉施策を見直すまでの間において障害者等の地域生活を支援するため関係法律の整備に関する法律の施行に伴う関係条例の整理に関する条例

：障害者自立支援法の一部改正に伴う、湖南市議会の議員その他非常勤の職員の公務災害補償等に関する条例、湖南市福祉医療費助成条例、湖南市消防団員等公務災害補償条例および湖南市発達支援センター条例の一部改正。

平成23年度補正予算

○湖南市一般会計補正予算(第5号)

：歳入歳出にそれぞれ9億4,399万9千円を追加。補正後の額は17億6,486万3千1百円。

人事(敬称略)

○監査委員の選任
福島清彦(平松)

○総務課(東庁舎)

〒71-2357
☎72-3390

湖南省教育委員会人事

11月17日に開催された臨時教育委員会で、教育委員長に山川正道さん、委員長職務代理者に野呂昶さんがそれぞれ選任され、11月18日付で就任しました。

また、任期満了に伴い奥村容久前教育長が退任したことから、高田薫教育部長が11月18日付で教育長職務代理者に就任しました。

☎教育総務課〔西庁舎〕 ☎77-7010



▲山川正道さん



▲野呂昶さん

湖南省消防団年末特別警戒

12月28日(水)～30日(金)

市民の皆さんが安心して新年を迎えられるよう、消防団では恒例の年末特別警戒を実施します。市内各地域に詰め所を設け、午後9時から翌午前1時までの間、消防団員が交替で防火パトロールや警戒活動を随時行います。皆さんのご協力をお願いします。

☎安心安全課〔東庁舎〕 ☎71-2311 ☎72-2000

消費者 悩みの相談室

クレジットカードのキャッシング枠の現金化はやめましょう!

パチンコの打ち子の契約をし、情報提供を受けるために高額な請求をされたが、「お金がない」と言うクレジットカードの現金化の方法を教えてください。それは、鉄道乗車券を大量にクレジットカードで購入し金券ショップで換金するもので、受け取ったお金は全額業者への支払いに充てた。提供された情報に従いパチンコを行ったが成果はなかった。月末に迫ったクレジットカードへの返済ができない。

なった人が利用する傾向にあります。これはカード会社との契約に違反し、クレジットカードの利用停止になる行為です。カードの利用停止になることもあり、そうなれば利用金額の一括返済を求められる可能性があります。また、クレジットカードの現金化が不正な利用法であると知りながら利用した場合には、消費者自身も罪に問われる可能性があります。クレジットカードの現金化を利用することは、一時的に現金を受け取ることはできても、その金額より高額な支払いに追われることになり、結局は返す当てのない借金を増やすこととなります。クレジットカードの現金化は絶対にやめましょう。

クレジットカードには商品やサービスを購入して後払いにする「ショッピング枠」と現金を借り入れる「キャッシング枠」があり、それぞれに限度額が決められています。クレジットカードの現金化とはお金を換える目的でショッピング枠を利用するもので、キャッシング枠に余裕がなく

☎総務課消費生活相談窓口

(東庁舎)

☎71-2360
☎72-3390

雪が降る前に登録を！

市道十二坊線の通行規制情報を配信します

これから雪が積もったり、路面が凍結したりする季節になります。十二坊線の入り口まで来てみて通行止めになっているのを知り、急いで迂回したという経験はありませんか。そんな人のために、市道十二坊線の通行止めや解除の情報を「湖南タウンメール」で配信するサービスを行います。

※情報の性質上、深夜や早朝に配信される場合があります。

※登録は無料ですが、通信料・パケット通信費は登録者の負担となります。

☎ 秘書広報課（東庁舎）

〒712-2300 電話 72-1467

✉ Kouhou@city.konan.shiga.jp



提供情報
降雪や路面凍結による市道十二坊線の通行止め・解除

登録方法

- ①「湖南タウンメール」のトップページ (<http://www.konan.town-mail.com>) に接続し、「会員登録」をクリックしてください。QRコードが使える場合はこちらから→
 - ②「会員お申込み」をクリックし空メールを送信すると、折り返しメールが届きます。届いたメールの会員登録画面で指示に従って登録を進めてください。
- ※会員登録完了後、個人管理画面を必ずBookmark（お気に入り）登録しておいてください。

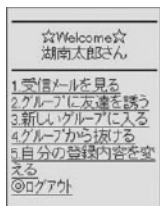

- ③個人管理画面の「新しいグループに入る」をクリックし、グループ名の選択画面で、「市道十二坊線通行情報」を選び、「グループ選択」ボタンをクリックしてください。

※タウンメールのご利用について詳しくは、市ホームページに掲載しています。

▲個人管理画面

行政改革レポート

きりめき湖南をめざす！

協働的戦略経営の取り組み

- 「行政改革は何のために、だれのために進めるの？」行動を起こすには動機づけが必要になります。動機は与えられる場合もあれば、作り出すこともできます。
- 市の行政改革の動機づけともいえる第二次行政改革大綱の戦略経営の4本柱の一つ「協働的戦略経営」の内容をみていきましょう。
1. 積極的な情報発信による情報共有と共通認識の拡大
 - ・ 行政状況の積極的な公表
 - ・ ホームページ・広報誌における戦略的な情報提供
 - ・ 市役所出前講座の実施
 - ・ メールサービスの利用促進と効率的な活用
 2. 市民参画による協働意識の醸成
 - ・ パブリックコメントの実施
 - ・ 審議会などにおける市民委員の拡大と積極的な公開
 - ・ 市民協働フォーラムなどの実施
 - ・ 地域活動リーダーの養成
 3. 市民と行政による協働事業の推進
 - ・ 地域の自治組織などとの交流と連携
 - ・ ボランティア・NPOなどの育成支援
 - ・ 市民協働モデル事業と市民公募提案制度の導入
 - ・ 「新しい公共創造研究会」（仮称）での共同研究の推進
 4. 市民との協働による住民自治の確立
 - ・ 協働事業の推進に向けた方針の策定
 - ・ まちづくりセンター機能の充実
 - ・ まちづくり財源の活用
 - ・ 職員研修による協働意識の強化

市民のためにやらなければならないこと、やりたいことを検証しながら今後も行政改革を進めていきます。

☎ 財政課（東庁舎）

〒712-2340 電話 72-3390

ナンバーワンのこわん市に

こわん市長決定



インターネット上の仮想都市「こわん市」で市長選が行われ、初代こわん市長に「ゴン」が選ばれました。市の観光振興と動物愛護思想の啓発のために行われた「こわん市長」選は、市内で飼われている犬21匹が立候補し、投票総数355票のうち74票を「ゴン」が獲得しました。

11月9日に当選証書を交付されたゴン市長は「湖南市を日本でナンバーワンのこわん市にしたいワン」と飼主の池田仁美さん（中央）の代弁で就任の抱負を語りました。先に活躍中の「ぎん」こにゃん市長とともにワンダブルな活躍が期待されます。

市内の特産物を集めました

こなんマルシェオープン

10月28日、国道1号線沿い三雲の郷内に、こなんマルシェがオープンしました。「マルシェ」とはフランス語で「市場」の意味。市内にたくさんあるいいものを集約したお店として湖南市観光物産協会が設置しました。

開店当日はセレモニーの後、多くの買い物客が目を当てての商品を求め詰めかけました。



まちのわだい

あなたの周りの身近な出来事や話題をお待ちしています。

秘書広報課 ☎71・2300 FAX 72・1467

おめでとうございませす

秋の褒章 緑綬褒章

人形劇サークルおにぎり村

11月3日に発令された秋の褒章で、市内のボランティア団体「人形劇サークルおにぎり村」が緑綬褒章を受章しました。

昭和58年（1983年）に菩提寺在住の主婦たちで結成され、現在9人で活動。県内を中心に幼稚園や小学校、図書館などで上演を重ね、公演回数は通算1200回を超えました。人形作り、司会、音楽、絵などメンバーそれぞれの得意分野を生かし、手作りのぬくもりのある舞台を作

り上げています。

代表の大槻ますみさんは、「食い入るように見てくれる客席の反応にパワーをいただいで、また次やるぞと活動を続けてきました。これからも依頼があれば、体力の続く限り長く続けたいです」と話していました。



秋の叙勲 瑞宝双光章

吉川憲治さん



11月3日に発令された秋の叙勲で、吉川憲治さん（石部西）が瑞宝双光章を受章しました。

昭和22年運輸省大阪鉄道局に就職し、昭和24年6月の日本国有鉄道発足後も引き続き勤務。新幹線総局などを経て昭和58年に天王寺鉄道管理局経理部長の役職

で退職するまで、一貫して予算編成をつかさどる経理畑を歩みました。JRに分割民営化する前の国鉄の厳しい財政状況のなか経費節約、合理化、人員削減と同時に、設備の近代化を推し進めるという難局を乗り越えました。

今回の受章に当たり「国鉄の経理部門での受章は30年振りです、先輩方に対して心苦しいものもありましたが、推薦いただいたのは経理という仕事が評価された結果だと喜んでお受けしました」と話していました。

おめでとうございませう

小倉大藏さんが
瑞宝双光章を受章



11月3日に発令された危険業務従事者叙勲で、元滋賀県警警視正の小倉大藏さん(サイドタウン)が瑞宝双光章を受章しました。

昭和36年に滋賀県警に入庁した

浅田一夫さんが
瑞宝双光章を受章



11月3日に発令された危険業務従事者叙勲で、元甲賀広域消防本部消防正監の浅田一夫さん(イワタニランド)が瑞宝双光章を受章しました。

小倉さんは、主に刑事および生活安全関係の部門で活躍。平成12年に草津警察署長で退職するまで38年にわたり地域の安全に尽力してきました。

「在職中は誘拐や少年犯罪などいろいろな事件に遭遇してきました。今は、県の学校問題解決支援アドバイザーとして青少年健全育成のお手伝いをさせていただいています。少年非行の原因は子どもだけでなく、親や周囲の大人にもあるということを理解してもらいたいと思っています」と話していました。

昭和48年に消防士として甲賀郡消防本部に入庁した浅田さんは、創立間もない常備消防の施設や装備の拡充に尽力。平成16年に退職するまで消防行政の企画・運営に力を注いできました。

「いろいろな事故を見ましたが、一番思い出すのは信楽高原鉄道の事故です。発生直後は状況が分からないまま関係各所との連絡調整に追われ本当に大変でした。また、平成14年に消防長を拝命以降は郡内七町の合併による組合消防の再編が最後の大事な事となりました」と在職中の思い出を話していました。

えんじのつばき

保育園や幼稚園での子どもたちのとっておきの会話を紹介するコーナー。
今月は三雲保育園です。

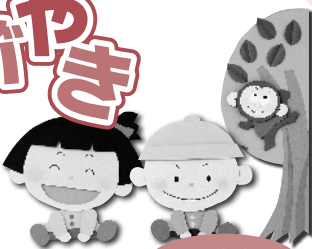

5歳児

遊んだあと、落ちたごみを拾ってみんなで分別していると

園児たち「これどっちのごみ？」

保育士「のマークがあるのは、プラスチックごみだよ」

園児たち「そうなんや」

Aちゃん「じゃあ、燃えるごみは『もえ』って書いてあんの!？」

と、悩みながら分け、エコに意識をもつ姿がみられています。



おいもパーティ▶

わが家の愛ドル



牧田 ^{くれは}久蓮花ちゃん 1歳

今月4日で1歳になるくちゃん♡誕生日おめでとう! パパとママの子どもに生まれてきてくれて、ありがとう。

これからも元気に育ててネ♡♡

佑亮さん・綾さん (岩根西)

愛ドル大募集 どしどしご応募ください。

秘書広報課 ☎71・2300 FAX 72・1467



No.42

みんなでつかんだ 輝く金メダル

小島 恵梨香さん



今回紹介するのは、10月にトルコで開催された第11回世界
武術選手権大会の女子南棍の部で見事金メダルに輝いた小島
恵梨香さん（柑子袋）です。

武術太極拳は、蹴り技や跳躍などの動作を1分半という時
間で演武し、その技や表現力を審査得点で競うというスポー
ツです。小島さんが金メダルを獲得したのは南棍という種目
で、背の高さほどの木製の棒を持って演武し、力強さ、迫力、
爆発力が要求される部門です。

アクション映画のようになっていい中国武術に対するあこ
がれをきっかけに、小学5年生から武術太極拳を習い始めた小
島さんは、全日本選手権、東アジアやアジアなどの国際大会、
世界選手権などに出場し、近年では世界選手権で銀メダルを
獲得するほどの世界レベルの選手に成長しました。しかし、
別の世界で自分を試したいとの思いから、平成21年4月から
翌年7月まで台湾へ語学留学し武術漬けの日々から一転。競技
を離れると、もうこのままやめようと思ったこともあったそ
うです。しかし、「選手同士ライバルであっても、いい演武を
すればほめて認め合う国際大会が好き」と再び世界の舞台に
戻り、2年振りに出場した世界選手権で自身初、そして日本
女子でも初の南棍の部での金メダル獲得となりました。

「ライバルから『待ってたよ』との言葉をもらったりして、
戻ってきて良かったと実感しました。この場所に戻れたことに
感謝して誇りに思っています。この金メダルはコーチ、チーム
のみんな、家族の協力、みんなのおかげ。みんなの金だと思



▲表彰台に立つ小島さん

います」と謙虚な小
島さん。「次のメダル
は自分のために獲り
たい」と金メダルに
負けない輝く笑顔の
奥に静かなる闘志を
燃やしていました。

岩根小学校学校運営協議会が 文部科学大臣表彰を受賞

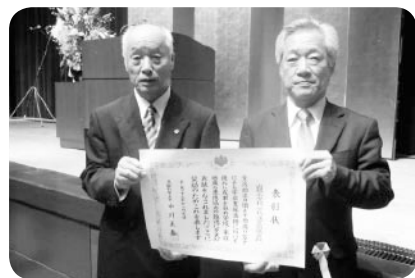

11月7日、平成23年度優れた「地域
による学校支援活動」推進にかかる文
部科学大臣表彰式が東京都千代田区の
文部科学省で行われ、岩根小学校学校
運営協議会が受賞しました。被表彰対
象の全国120活動のなか、県内からは
唯一の受賞となりました。

きれいなトイレで うれしいニャー



11月4日、こにゃん市のぎん市長へ花
王カスタマーマーケティング株式会社
からシステムトイレが寄贈されました。

吸収部分を2重構造にし、においの発
生を大幅にカットするという技術が施
されているこのトイレ。寄贈式ではぎん
市長も思わず「ニャー」と喜びの声を上
げていました。

ありがとうございます



11月15日、シーアイ化成株式会社滋
賀工場様から、地域の小・中学生のた
めにと図書券を寄贈いただきました。

スポーツ

第7回湖南市地区対抗ゲートボール大会結果

●10月29日 野洲川親水公園
 【5人制】
 〈優勝〉 緑ヶ丘
 〈準優勝〉 みどりの村
 〈第3位〉 松風苑
 【3人制】
 〈優勝〉 イフタミランドB
 〈準優勝〉 吉永
 〈第3位〉 宮の森A

第9回湖南市地区対抗バレーゴルフ大会結果

●11月6日 じゅげんの里
 〈優勝〉 石部南
 〈準優勝〉 宮の森
 〈第3位〉 岡出
 平成23年度湖南市地区対抗フットバレーボール大会結果
 ●11月6日 総合体育館
 〈優勝〉 石部南A
 〈準優勝〉 正福寺A

12月の予定

いきいきスポーツデー

日時 12月16日(金)
 午後7時～9時
 場所 石部中学校体育館
 固生涯学習課(西庁舎)

☎777777
 ☎777777
 ☎62553

第7回湖南市民駅伝競走大会



■日時 1月29日(日)
 午前11時スタート(小学生の部は10時スタート)
 ■場所 野洲川親水公園
 ■種目
 ・小学生の部・・・5.2km(4区間)
 ・中学生、事業所、一般・・・13km(5区間)
 ■申込方法 1月5日(木)午後5時までに湖南市体育協会へ(FAX可)。

第4回湖南市健康マラソン大会

■日時 12月4日(日)
 午前10時スタート
 ※当日受付です。午前9時20分までに直接会場にお越しください。
 ■場所 野洲川親水公園
 ■種目 2km…ファミリー、3km…小学生以上、5km…中学生以上、7km…高校生以上

固湖南市体育協会〔石部文化総合センター〕

☎77●3356 ☎77●3227

人権シリーズ

みんなで築こう

人権の世紀

く考えよう 相手の気持ち 育てよう 思いやりの心

「世界人権宣言」はすべての人々とすべての国とが達成すべき共通の基準として、昭和23年(1948年)12月の第3回国際連合総会において採択され、今年で採択63周年を迎えます。これを記念し、法務省や全国人権擁護委員連合会は12月4日から10日までを人権週間と定め、最終日の12月10日を入権デーとし、この週間に関係機関の協力を得て、各地域で啓発活動を実施しています。

甲賀人権擁護委員協議会では12月5日(月)に人権尊重思想の普及と高揚を図るため、湖南市、甲賀市の市役所、学校、企業を入権イメージキャラクターの人KENまもる君・人KENあゆみちゃんと共に順次訪問し、巡回キャンペーンを行います。

人権とは「すべての人々が生命と自由を確保し、それぞれの幸福を追求する権利」であり、「人間が人間らしく生きる権利で、生まれながらに持つ権利」といわれています。だれにとっても身近で大切なもの、日常の思いやりの心によって守られるものではないでしょうか。しかし、現実の社会では身近な人から差別を受けることがあります。

市内巡回キャンペーン日程
 12月5日(月)
 ・湖南市役所東庁舎
 午前9時50分
 ・水戸小学校
 午前10時50分
 ・シーアイ化成(株)
 午後0時30分

納税などは

口座振替、で!

預金口座から自動的に引き落とされる口座振替は、毎月の納め忘れがなく、手間も省けます。

取扱金融機関(滋賀銀行・甲賀農業協同組合・関西アーバン銀行・滋賀県信用組合・湖東信用金庫・近畿労働金庫・ゆうちょ銀行)の窓口で手続きを行うと、翌月以降から口座振替になります(手続きには通帳と届

今月の納税など

口座振替日・納期限
12月26日(月)

- 国民健康保険税(第8期)
- 保育料
- 固定資産税(第3期)
- 水道料金
- 介護保険料
- 下水道使用料
- 後期高齢者医療保険料
- 住宅使用料

今月の休日納税相談日

17日(土) 午前8時30分~午後5時15分
税務課〔東庁舎〕 ☎ 71・2320 FAX 72・2460
※毎週火・木曜日は、午後7時まで納税相談を行っています

交換銀行

環境課〔東庁舎〕 ☎ 71・2358 FAX 72・2201

◎譲ります

- ゴルフセット(男子用)
- 冷蔵庫
- 健康器具(レッグマジック・足踏みステップ)
- 甲西高校制服
- テレビ台

◎譲ってください

(今月はありません)

※交換の交渉は、譲りたい人と譲ってほしい人の間で直接行っていただきます。その際、連絡先の電話番号を相手方にお伝えすることになりますのでご了承ください。

湖南市リサイクルプラザ

☎ 75・3933 FAX 75・3904

リサイクルプラザは、燃えないごみ、粗大ごみを処理する施設です。

「粗大ごみ」などの受付は、平日の午前9時~午後4時です。この時間帯に搬入できない人は、今月の「休日開所日」を利用してください。

| 今月の休日開所日 | |
|----------|---------------|
| 4日(日) | 午前9時~午後4時まで受付 |
| 18日(日) | |

来月の「休日開所日」はありませんのでご注意ください。「粗大ごみ」を直接搬入できない人は、戸別収集をお申し込みください。

| 今月の「粗大ごみ」戸別収集日 | |
|----------------|--------|
| 申込期限 | 収集日 |
| 2日(金)午前中 | 6日(火) |
| 16日(金)午前中 | 20日(火) |
| 22日(木)午後5時15分 | 27日(火) |

※「粗大ごみ」戸別収集の申し込みは、期限までの平日(執務時間内)に電話かFAXでリサイクルプラザへ。

出印が必要です。

なお、口座振替は一度手続きを行うと、課税などがなくなっても、口座振替解約の手続きを行わないかぎり継続します。

☎ 税務課〔東庁舎〕
☎ 71・2320
☎ 72・2460

議会の傍聴にお越しください

12月議会定例会の会期は12月19日(月)までです。ぜひ傍聴にお越しください。

なお、会期中は休会の日もあります。詳しい日程は議会事務局へご確認ください。

☎ 議会事務局〔東庁舎〕
☎ 71・2347
☎ 72・2495

都市計画関連図書縦覧について

市では、次の変更および決定に関する図書の縦覧を行います。

市民および利害関係を有する人は期間中に意見を提出することができます。

・ 大津湖南都市計画用途地域の変更

・ 大津湖南都市計画岩根地区地区計画の決定

■ 期間 12月7日(水)~21日(水)

☎ 都市住宅課〔東庁舎〕
☎ 71・2336
☎ 72・7964

平成24年度湖南市ごみカレンダー有料広告募集

家庭には欠かせない、毎日見るごみカレンダーに、会社や店舗のPRを掲載しませんか。

■ 募集枠数 8枠

■ 広告サイズ 縦45mm×横88mm

■ 掲載料 500000円

■ 発行部数 30000部

■ 申込方法 12月26日(月)までに申込書と原稿案を☎へ。
☎ 環境課〔東庁舎〕
☎ 71・2358
☎ 72・2201



歳末たすけあい募金運動にご協力ください

12月1日から1か月間、歳末たすけあい運動が行われます。この運動は、援護を必要とする人たちに地域の支え合いの中で明るい新年を迎えてもらうことを願い、活動する募金運動です。

地域のだれもが安心して暮らせるようご協力をお願いします。

☎ 湖南市共同募金委員会（社会福祉協議会内）

☎ 72・4102

農業委員会委員選挙人名簿の登録申請を受け付けます

農業委員会等に関する法律に基づき、選挙管理委員会において平成24年1月1日現在で農業委員会委員選挙人名簿の調製を行います。選挙人の資格がある人は、「農業委員会委員選挙人名簿登録申請書」を提出してください。

■資格 次の①～③のすべてを満たす人

①平成24年1月1日現在、市内に住所がある人

②平成24年3月31日現在で、満20歳以上の人（平成4年

4月1日以前生まれの人）
③次のアからウのいずれかに該当する人

ア. 10アール以上の農地を耕作している人

イ. アの人と同居する親族またはその配偶者で、年間おむね60日以上耕作に従事している人

ウ. 10アール以上の農地について耕作の業務を営む農業生産法人の組合員、社員、または株主で、年間おむね60日以上耕作に従事している人

■申請書の配布方法

・各集落の農業組合に加入している人：農業組合長を通じて12月中旬に配布します。

・農業組合に加入していないが平成22年度に申請書を出した人：12月中旬に送付します。

・右記以外の人：農業委員会事務局へ連絡してください。申請書を送付します。

■提出期限 1月10日（火）

☎ 農業委員会事務局（東庁舎）

☎ 71・2362

☎ 72・7964

選挙管理委員会事務局（総務課内）〔東庁舎〕

☎ 71・2357
☎ 72・3390

パブリックコメント（市民からの意見募集）を実施します

・ 湖南市多文化共生社会の推進に関する条例

・ 湖南市多文化共生推進プラン

市では、多文化共生社会推進のために、関連する条例やプランの策定作業を進めています。

案がまとまり次第、公表し市民の皆さんからの意見を募集します。提出いただいたご意見・ご提案は策定にあたっての参考とさせていただきます。

■公表予定日 12月20日（火）

■募集期間 公表日から1か月間

■閲覧場所 企画・まちづくり課、情報公開室（東庁舎）、市民生活課（西庁舎）、各まちづくりセンター、市民学習交流センター、各会館、みくも地域人権福祉市民交流センター、各図書館

※市ホームページからも閲覧できます。

■応募資格 市内在住または在勤・在住する人

■応募方法 閲覧場所に備え

付けの意見書に記入し、その場で提出するか、郵便またはFAX、Eメールで☎へ。

☎ 企画・まちづくり課（東庁舎）（〒520-13288

住所記載不要）

☎ 71・2315

☎ 72・2000

✉ machisu@city.konan.

shiga.jp

12月は「区・自治会加入促進月間」です

区・自治会では、自分たちの住む地域を良くしていくため、環境美化、防犯パトロールなどの活動をみんなで力を合わせながら行っています。また、地震などの災害発生時には近所の人たちの協力、助け合いが被害を最小限に止めるといわれており、日ごろから住民同士のふれあいを大切にするため、親睦・交流活動にも取り組んでいます。

しかしながら、現状では役員になることや活動へ参加することに負担を感じ、加入しない人も少なくありません。

そこで、区長会では、「加入促進プラン」を作成し、だれもが加入しやすい魅力ある組織づくりに向けて取り組ん

でいます。また、市役所などに設置した各区・自治会の広報紙で区・自治会活動の周知に努めています。

▼区・自治会に加入するには？

お近くの区役員、自治会役員にお申し出ください。もし、所属する区・自治会が分からない場合は企画・まちづくり課へお問い合わせください。

〈視察研修受け入れ〉

湖南市では、11月17日に岐阜県海津市自治連合会の研修を受け入れました。区長会で取り組んだ区・自治会加入促進プランや岩根まちづくり協議会の取り組みなどの説明を行い、活発な意見交換を行いました。



☎ 企画・まちづくり課（東庁舎）

☎ 71・2315

☎ 72・2000

もりの駅へ出かけよう

10月からじゅらくの里・もりの駅を再オープンし、市物産品などの販売や、食堂での飲食サービスを行っていきます。また、子どもや高齢者の癒しのスペースもあります。ぜひ一度お越しください。

■**利用時間** 午前9時～午後5時

■**定休日** 月曜日（ただし、月曜日が祝日などの場合はその翌日）、年末年始（12月27日～1月5日）

※「土の館」「木工の館」の使用申請は土の館へ（☎0882）へお願いします。

☎じゅらくの里もりの駅指定管理者若鷗会
☎77・4694（もりの駅）

**平成24年（2012年）
湖南省成人式**

■**日時** 1月8日（日）
午前11時～（受付…午前10時～）

■**場所** 市民学習交流センター（サンヒルズ甲西）

■**対象** 平成3年（1991年）4月2日～平成4年（1992年）4月1日に生まれた人

※市内在住の人へは案内状を送ります。当日、案内はがきをお持ちください。

実行委員募集中

成人式のプロデュースをしてみませんか。現在、新成人が中心になって企画や運営を進めています。皆さんの参加をお待ちしています。

☎生涯学習課（西庁舎）

☎77・6250
☎77・6253

第5回湖南省第二次地域福祉計画策定委員会を開催します

市では、「湖南省第二次地域福祉計画」（平成24年度～平成28年度）を策定するにあたって、広く市民の皆さんの意見を反映させるため、「第5回湖南省第二次地域福祉計画策定委員会」を開催します。傍聴できますのでぜひお越しください。

■**日時** 12月27日（火）
午後2時～

■**場所** 市役所東庁舎
☎社会福祉課（東庁舎）

☎71・2327
☎72・3788

弁護士無料法律相談

抱えている問題を自分だけで解決しようとしたら、いつまでも放っておいたりするとますます複雑になり、解決が困難になります。できるだけ早く弁護士に相談してください。相談時間は1人30分で、相談は無料です。

■**日時** 12月7日（水）
午後1時～4時

■**場所** 共同福祉施設（サンライフ甲西）

■**定員** 6人（先着順）

■**申込方法** 直接☎へ（電話不可）。

☎住民総合相談窓口（東庁舎1階）
☎71・2370

湖南省ファミリー・サポート・センター休日説明会を開催します

育児の相互援助を地域で行うファミリー・サポート・センターでは、平日に来ることができない人のために、仕組みについての説明や今後の利用のための入会申し込みの受け付けを行います。

■**日時** 12月10日（土）
午前10時～午後3時

※事前申込不要

■**場所** 湖南省ファミリー・サポート・センター（平和堂甲西中央店3階）
☎湖南省ファミリー・サポート・センター

☎71・4647
☎71・4662

下田あきんどまつり手づくり市・フリーマーケット出店者募集

手づくり品や家庭に眠っている品物で交流を深めるマーケットです。

■**日時** 12月10日（土）
午前10時～午後3時

■**場所** 下田商店街

■**参加料** 1000円

■**販売できるもの** 手づくり雑貨、陶芸品、木工品、リメイク品、農産物、加工食品、古着、古本など

■**申込方法** 12月7日（水）まで（消印有効）に住所・氏名・電話番号・販売品目をはがきかFAXで☎へ。

☎湖南省商工会（〒52013234中央一丁目1-1）
☎72・0038
☎72・5687

KOKOワーク(甲賀 広域勤労者互助会)を ご存じですか

甲賀広域勤労者互助会は中小企業で働く勤労者の福利・厚生事業のサポートを行っています。楽しい事業がいろいろあります。

入会資格 湖南市および甲賀市の事業所(企業)で働く勤労者

※事業所単位で加入

入会金 1000円/人

会費 一人当たり600円/月

※12月28日(水)までの加入特典として、入会金1人当たり500円を事業主に還元します。

問 甲賀広域勤労者互助会

☎63・1809

☎63・4005

社会福祉協議会職員募集

採用職種、予定人数

ホームヘルパー 1人

応募資格 昭和27年4月2日以降生まれで、介護福祉士もしくは介護基礎研修修了者か、平成24年3月31日までに取得見込の人

試験日時(教養・面接)

1月12日(木) 午前9時～

受験願書 社会福祉協議会で配布します。郵送を希望する人は、表に「職員採用試験受験願書請求」と朱書きした封筒で、返信用封筒(サイズは33cm×24cm。140円切手を貼り、あて先を明記したもの)を送付してください。

受付期間

12月5日(月)～16日(金)

※郵送は消印有効

問 社会福祉協議会(〒520

13234 湖南市中央1

11)

☎72・4102

☎72・8898

フジノ石油(株)発行のプリペイドカードなどの還付を受け付けています

9月に破産手続きが開始されたフジノ石油(株)が発行したプリペイドカードなどについて、次の期間で還付申出を受け付けています。

申出期間 平成24年2月3日(金)まで(期限後の申出は受付できません)

※申出方法など詳しくは**問**へ。
問 近畿財務局大津財務事務所 理財課

☎077・5222・4362

自衛官の募集について

防衛省・自衛隊では、次のとおり自衛官の募集を行います。

| 募集種目 | 受験資格 (平成24年4月1日現在) | 受付期間 | 試験期日 |
|----------------------|---|-----------|--|
| 高等工科学校生徒 | 15歳以上17歳未満の男性で中学校卒業生 | 1月6日(金)まで | 1次試験: 1月14日(土) 2次試験: 1月28日(土)～31日(火) の指定する1日 |
| 一般幹部候補生 (パイロット含む) | 20歳以上26歳未満 | 2月上旬～5月上旬 | 1次試験: 5月中旬 2次試験: 6月中旬 |
| 予備自衛官補 (一般)・(技術) | (一般) 18歳以上34歳未満 (技術) 18歳以上で国家資格などを有する者 | 1月中旬～4月上旬 | 1次試験: いずれも4月中旬 |

| 受験説明会日時 | 場 所 |
|------------------------|-----------------------|
| 毎日実施(土・日曜含む) 午前9時～午後6時 | 草津地域事務所(草津市西渋川1-3-25) |

問 自衛隊滋賀地方協力本部 草津地域事務所

☎077・563・8205 ☎ http://www.mod.go.jp/pco/shiga/

福祉の職場説明会

福祉の仕事をやってみたいと考えているあなたを応援します。市内や近隣の施設・事業所が相談コーナーなどで具体的に説明します。

■日時 12月10日(土) 午後1時～4時
■場所 共同福祉施設(サンライフ甲西)

☎社会福祉課〔東庁舎〕

☎71●2327 ☎72●3788

くらし支え合い講座・発電所見学会

市では「緑の分権改革調査事業」として、こにゃん支え合いプロジェクト推進協議会に調査委託し、太陽光発電などによる市民共同発電所の設置をめざしています。また、地域ポイント制度などの導入による地域福祉の充実、地域経済の活性化の調査・検討も行っていきます。

そこで、くらし支え合い講座と発電所見学会を次のとおり開催します。

■日時 ①12月8日(木)
②12月18日(日)
どちらも午後1時～5時

■場所 石部文化ホール

■申込方法 各開催日の3日前までにFAXで☎へ。

☎こにゃん支え合いプロジェクト推進協議会事務局(NPOワイワイあぼしクラブ内) ☎69●7741

つどいの広場おおぞら

乳幼児を持つ親子が気軽に集い、交流できる場所として開放しています。

■開放日 火～土曜日(祝日は除く)
午前9時～午後2時

■対象 未就園児と保護者

今月のイベント

親子でおやつ作り

■日時 12月16日(金)
午前10時30分～
■講師 福井香保里さん(栄養士)
■参加費 100円
■定員 10組(先着順)
■申込締切 12月10日(土)

☎NPO法人ふれあいセンター「そよ風」
☎72●6153

石部南まちづくりセンター

☎77●2535

パソコン初心者向け相談

(パソコンよろず工房)

基礎からシステムの相談までボランティアメンバーが指導します。

■日時 毎週月曜日(26日を除く)
午前9時30分～11時30分

※事前に相談内容をお知らせください。

特集展示 夢望庵文庫所蔵品展 第2期 新春を祝う

江戸時代から現代にかけての俳句関係のコレクションとして知られる夢望庵文庫の所蔵品展の第2期は、「新春を祝う」と題し、新春をテーマとした俳画など数十点を展示します。

■期間 12月10日(土)～1月29日(日)
午前9時～午後4時30分(入館は午後4時まで)

■場所 東海道石部宿歴史民俗資料館

■休館日 毎週月曜日(祝日の場合は翌日)

■入館料 大人320円(260円)、児童生徒160円(110円)

※()内は20人以上の団体料金

☎生涯学習課〔西庁舎〕 ☎77●6250

ワールドフレンド

～学ぼう!世界の国々～

世界各国の習慣を学ぶワールドフレンド。今回は、ハンガリーのクリスマスについてゲームや簡単な食事をしながら楽しく学びましょう。

■日時 12月18日(日)
午前10時～正午

■場所 中央まちづくりセンター

■対象 市内在住の小学生

■材料費 100円(会員)、300円(一般)

■定員 30人(先着順)

■持ち物 ハンカチ、ティッシュ、お茶、色鉛筆

■申込締切 12月12日(月)

☎湖南省国際協会〔中央まちづくりセンター〕
☎71●4332

甲西文化ホール

☎72●2133 ☎72●7305(月曜休館)
http://www.konan-buntai.jp/

井上あずみコンサート&ハローキティのハートフルクリスマス

スタジオジブリ作品のテーマソングでおなじみ井上あずみコンサートとハローキティクリスマススペシャルショーの豪華2本立て。



©'11 SANRIO / No.P031014-02

■日時 12月17日(土)

①午前11時開演 ②午後2時開演

■入場料 【全席指定】一般2,500円、3歳～中学生1,500円

■前売券販売所 甲西文化ホール、アルプラザ水口店、ローソンチケット
☎0570●084●005(Lコード=51950)、
CNプレイガイド☎0570●08●9999

市民学習交流センター (サンヒルズ甲西)

☎75●8190 ☎75●8192

サンヒルズばそこん塾

パソコンの基礎から実践応用まで、自分のペースで学べます。今月は午前の中で、年賀状作成をします。

■日時 毎週土曜日

午前10時～正午 午後7時～9時

■受講料 1時間500円(回数券あり)

■講師 NPO法人 湖南ネットしが

※初めての人は事前に申し込んでください。

四季を楽しむ寄せ植え教室

お正月の寄せ植えを作ります。

■日時 12月22日(木)

午後1時30分～3時

■定員 25人

■講師 カワシマ種苗グリーンアドバイザー

■材料費 2,500円

■持ち物 ゴム手袋、移植ごて、エプロン、作品を持ち帰る箱か袋

■申込方法 12月14日(水)までに住所、氏名、電話番号を電話かFAXで。

子育てリフレッシュタイム



毎日の子育てに追われているあなた。子どもを預けて、自由な時間を過ごしてみませんか。

- 日時 1月16日(月)
午前9時30分～正午
- 場所 女性センター
- 対象 市内に在住または在勤で、生後4か月以上の未就学の子どもがいる女性
- 定員 子ども10人(先着順)
- 参加費 子ども一人につき400円(保険料含む)
- 持ち物 お茶、着替え、バスタオル、ビニール袋など
- 保育者 保育サービス「ぼっぼ」
- 申込方法 月～土曜日に電話で☎へ。
※一時保育もしています。午前9時～正午の間にお問い合わせください。

☎女性センター ☎72●8588

パソコン講座

「ITサロン」(パソコン相談)

- ◇三雲まちづくりセンター
日時 12月1日(木)
午後1時30分～3時
- ◇ふれあいの館(石部) ※ネット接続可
日時 12月9日(金)、1月13日(金)
午後1時30分～3時
- ◇鳩の街市民交流スペース(平和堂石部店2階) ※ネット接続可
日時 12月16日(金)、1月20日(金)
午後1時30分～3時
- ◇市民学習交流センター(サンヒルズ甲西) ※ネット接続可
日時 1月27日(金)
午後1時30分～3時



※申込不要、パソコン持込可
※ほかにも困り事などがあれば気軽にご連絡ください。

☎NPO法人パソコン

谷☎75●0063 ☎090●8125●2721
鈴木☎75●5466
<http://www.pasofure.org/>

介護者のつどい

高齢者を介護している人を対象に開催します。

フラワーアレンジメントを通して、介護者同士の交流を深め、花とともに安らぎませんか。

- 日時 12月15日(木)
午後0時30分～3時
- 場所 共同福祉施設(サンライフ甲西)
- 講師 峯林秀美さん
- 申込締切 12月8日(木)



☎高齢者支援センターみくも

☎72●7302
高齢福祉介護課〔東庁舎〕
☎71●4652

出会い・気づき・発見講座

メンタルヘルスケア

メンタルヘルスケアと人権

- 講師 宮脇宏司さん(ふおりせ心理ストレス相談室)
- 日時 12月15日(木) 午後7時～
- 場所 共同福祉施設(サンライフ甲西)
※手話通訳および託児サービスあり。お申し込みは12月5日(月)までに☎へ。
※参加申し込みは不要

☎人権教育課〔西庁舎〕

☎77●7036 ☎77●4101

講演会 学校図書館を活かす

子どもにとっての読書とは、大人にできることは。

- 日時 1月20日(金)
午後1時30分～3時
- 場所 石部文化総合センター
- 定員 70人(先着順)
- 講師 堀川照代さん(青山学院女子短期大学教授)
- 申込方法 1月19日(木)までに電話またはFAX、Eメールで☎へ。
※手話通訳および託児サービスあり。希望者は1月10日(火)までに☎へ。

☎生涯学習課〔西庁舎〕

☎77●6250 ☎77●6253
✉ syougaku@city.konan.shiga.jp

視覚障がい者向け出前リズム体操

リズムに乗って心身をリラックスさせましょう。

- 日時 12月9日(金)
午前10時～午後3時
- 場所 じゅらくの里「福祉パーク館」
- 講師 大谷光子さん
- 参加費 700円(昼食代)
- 定員 15人
- 申込締切 12月6日(火)

☎社会福祉協議会 ☎72●4102

高齢者支援ボランティア講座

高齢化が進みいろいろな方面で高齢者関係のボランティアが求められています。一緒に学んで自分に合ったペースでボランティアしませんか。

- 日時 12月20日、1月10日・24日、2月7日・21日、3月6日(すべて火曜日) [全6回]
午後1時30分～3時30分
- 場所 社会福祉センター
- 対象 ボランティア活動に関心のある人
- 内容 高齢者について全般的に学びます(体験、認知症、介護実践、レク、話を聴く、施設についてなど)
- 申込方法 12月15日(木)までに電話かFAXで☎へ。

☎ボランティアセンター

☎72●1523
ボランティアセンターふれあい
☎77●6001 ☎77●6006

子どもたちの思いを感じてください

～湖南市児童生徒人権標語ポスター展～

人権週間にあわせて市役所東庁舎ロビーにて、市内小・中学校と三雲養護学校の児童・生徒による人権標語とポスターを展示します。

■期間 12月22日(木)まで(最終日は正午まで)

☎人権教育課〔西庁舎〕

☎77●7036 ☎77●4101



12月 (開館時間 午前10時～午後6時)



行事予定

石部中央1-2-3 ☎77 6252 ㊟77 6232

| | | | | | | |
|----|----|----|----|----|----|----|
| 日 | 月 | 火 | 水 | 木 | 金 | 土 |
| | | | | 1 | 2 | 3 |
| 4 | 5 | 6 | 7 | 8 | 9 | 10 |
| 11 | 12 | 13 | 14 | 15 | 16 | 17 |
| 18 | 19 | 20 | 21 | 22 | 23 | 24 |
| 25 | 26 | 27 | 28 | 29 | 30 | 31 |

- : 甲西図書館のみ休館 (月曜日・火曜日)
- : 石部図書館のみ休館 (水曜日、祝日)
- : 両館とも休館 (年末年始)

石部図書館

11日(日) **きじっこおはなし会** (グループ「ピッコロ」)
午前11時～正午 (幼児から小学生向け)

16日(金) **よっといでたいむ** (乳幼児と保護者向けのおはなし会)
午前11時～11時20分

24日(土) **よっといでたいむ** (幼児から小学生向けのおはなし会)
午後4時～4時30分

中央5-50 ☎72 5550 ㊟72 5554



行事予定

甲西図書館

2日(金) **ちっちなかぜおはなし会**
(乳幼児と保護者向け)
午前11時～11時30分

3日(土) **おはなしの森**
(幼児から小学生向けのおはなし会)
午後2時～2時30分

17日(土) **ちっちなかぜおはなし会**
午後2時30分～2時50分
(4歳以上の幼児向け)
午後3時～3時30分 (小学生向け)

講演会 むかしはなしの愉しみ

子どもにとって昔話がなぜ大切かなど大人に向けて昔話の魅力について語っていただきます。

- 日時 1月29日(日) 午後2時～4時
- 講師 大船めぐみさん (近江昔ばなし大学再話研究会実行委員長)
- 定員 30人
- 主催 ちっちなかぜ
- 申し込み 両館カウンターへ (電話可)

図書館 展示

歌人 **河野裕子～ふるさと石部時代～展**
12月11日(日) まで

糸賀一雄と近江学園展
12月17日(土)～1月15日(日)

糸賀一雄さん (1914～1968) が残した刊行物や記録類 (著述原稿、指導記録、書類)、遺品などを展示し、わが国の知的障がい児 (者) 教育、福祉の発展のために生涯を捧げた糸賀さんの人物像を探ります。

- シンポジウム 仮題「糸賀一雄と近江学園」
1月8日(日) 午後1時～2時30分
パネリスト: 檜山真理さん 小迫弘義さん
平田棟治さん 吉永太市さん

平成23年度第3回図書館協議会

- 日時 12月10日(土) 午前10時5分～正午
※傍聴することができます。

移動図書館車

マツソウくん

12月の巡回スケジュール

| 場所 | 日 | 時 |
|--------------|----|-------------|
| 岩根東農業集落センター前 | 7 | 14:00～14:30 |
| 三雲保育園南側駐車場 | 2 | 14:30～15:00 |
| サンヒルズ甲西駐車場 | 14 | 14:00～14:30 |
| 下田まちづくりセンター前 | 9 | 14:00～14:30 |
| 中山生協集会所予定地 | 9 | 15:00～15:30 |
| 北山台自治会館前 | 21 | 15:30～16:00 |
| 妙感寺多目的集会所前 | 15 | 14:00～14:30 |
| 菩提寺幼稚園前 | 16 | 14:00～14:30 |
| フレンドマート第2駐車場 | 16 | 15:00～15:30 |

| 場所 | 日 | 時 | 日 | 時 |
|---------|----|-------------|----|-------------|
| 岩根小学校 | 7 | 12:55～13:25 | | |
| 石部南小学校 | 1 | 13:15～13:45 | 15 | 13:15～13:45 |
| 阿星保育園 | 1 | 14:20～14:40 | 22 | 14:20～14:40 |
| 三雲小学校 | 2 | 13:00～13:30 | | |
| 三雲保育園 | 2 | 14:00～14:30 | | |
| 水戸小学校 | 14 | 12:55～13:35 | | |
| 石部小学校 | 8 | 13:05～13:30 | | |
| 下田小学校 | 9 | 13:05～13:30 | | |
| 菩提寺北小学校 | 21 | 13:00～13:40 | | |
| 菩提寺保育園 | 21 | 14:30～15:00 | | |
| 三雲東小学校 | 14 | 10:20～10:40 | | |
| 菩提寺小学校 | 16 | 10:25～10:45 | | |

※移動図書館車で借りた本は、石部図書館・甲西図書館でも返却できます。借りた本についての問い合わせは、甲西図書館へお願いします。
※悪天候などで運休になる場合もあります。

予告 第15回 ライブラリーコンサート

「西アフリカの太鼓ダンスM' balafah (ンバラファ)ライブ」(仮題)

- 日時 1月14日(土) 午後7時開演 (午後8時終演予定)
- 場所 甲西図書館



クリスマスの本の特設コーナー

クリスマスのお話や、ケーキやカードの作り方、ラッピングの本などを集めています。どうぞ、ご利用ください。

湖南市子育て支援センター

◎休館日 土・日曜日、祝日、年末年始
 ◎開館時間 午前8時30分～午後5時15分
 (申し込みの受付は午前9時から)

みつばち開放日(移動支援センター)
 時間 午前10時～正午(みつばち午後開放日は午後1時30分～3時30分)
 場所 市内まちづくりセンター(カレンダー参照)

湖南市子育て支援ホームページ <http://www.edu-konan.jp/kosodate/> ☎ kosodate-s@city.konan.shiga.jp

石部子育て支援センター

たんぽぽはうす

(石部保育園隣接) ☎77・8570 ☎77・8572

開放日

時間 午前10時～正午
 (午後開放日は午後1時30分～3時30分)
 ※12月生まれのお子さんの手形・足形がとれます。

ひよこ広場 ※申込不要

日時 12月6日(火) 午前10時～11時30分
 対象 8か月までの子どもと保護者
 ※2回目以上の参加はご遠慮ください。
 内容 助産師による育児相談、ベビーマッサージ
 持ち物 バスタオル、母子健康手帳

にこにこ広場 ※定員は各20組(先着順)

「くまグループ」～リズム遊びをしよう～

日時 12月13日(火) 午前10時～11時30分
 対象 2歳6か月以上の子どもと保護者
 申込期間 12月5日(月)～7日(水)

「ひよこグループ」 ※申込不要、定員なし

日時 12月15日(木) 午後1時30分～2時30分
 対象 8か月までの子どもと保護者

「うさぎグループ」～工作をしよう～

日時 12月22日(木) 午前10時～11時
 対象 1歳6か月～2歳5か月の子どもと保護者
 申込期間 12月14日(水)～16日(金)

「リスグループ」～ふれあい遊び～

日時 1月12日(木) 午前10時～11時
 対象 9か月～1歳5か月の子どもと保護者
 申込期間 12月19日(月)～21日(水)

おひさまらんど (子育て支援講座)

わくわくミニコンサート

日時 12月9日(金) 午前10時30分～11時
 対象 未就園児と保護者
 場所 石部保育園遊戯室
 演奏 筒井由佳さん

絵本とわらべうたを楽しみましょう

日時 12月15日(木) 午前10時30分～11時
 対象 0～1歳の子どもと保護者
 申込期間 12月2日(金)～6日(火)

「ピッコロ」の読み聞かせ

日時 1月13日(金) 午前10時30分～11時
 対象 未就園児と保護者
 申込期間 12月16日(金)～20日(火)

子育て支援センター

ひまわり

(岩根保育園2階) ☎72・7089

開放日

時間 午前10時～正午
手形・足形の日
 身長・体重をはかって手形・足形をとりましょう

日時 12月2日(金) 午前10時30分～11時30分

持ち物 おしぼりかウェットティッシュ

子育て相談日

保健師と栄養士が子育て相談に応じます。
 日時 12月13日(火) 受付：午前10時～11時

にこにこの日

音楽と遊ぼう！

日時 12月12日(月) 午前10時～11時
 対象 2歳以上の子どもと保護者
 定員 15組(先着順)
 講師 宇野保子さん(日本ミュージックケア協会)

申込期間 12月1日(木)・2日(金)

ともだちいっぱい！～遊戯室で思いっきり遊ぼう～

日時 12月14日(水) 午前10時～11時30分
 対象 2歳以上の子ども
 持ち物 上靴(はだし可)

よちよちキッズ～親子ふれあいタイム～

日時 12月16日(金) 午前10時30分～11時45分
 対象 ひとりで歩ける2歳未満の子どもと保護者
 内容 自由遊び、親子ふれあい遊び

クリスマス会

日時 12月20日(火) 午前10時15分～11時45分
 定員 20人(先着順)
 材料費 400円程度
 申込期間 12月1日(木)・2日(金)



子育て支援センターひまわりからのお願い

お車でご来園の際、園庭側駐車場が満車の場合、保育園東側の岩根農業集落センターをご利用ください。集落内の空き地や周辺道路への駐車はご遠慮ください。

※弟・妹の託児については申込時におたずねください。

☆支援センター事業での活動の写真を広報こなんや掲示版、ホームページで紹介する場合があります。不都合の生じるかたは、事前にお知らせください。

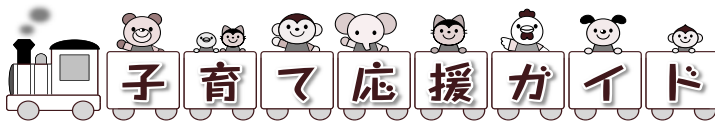

| | | |
|------|--|--|
| 1 木 | ひまわり開放日 みつばち開放日 たんぼぼはうす午後開放日 | 子育て支援センター 中央まちづくりセンター 石部子育て支援センター |
| 2 金 | ひまわり開放日 (手形・足形の日) | 子育て支援センター |
| 3 土 | | |
| 4 日 | | |
| 5 月 | 親子プレイステーション いしべおもちゃライブラリー「赤とんぼ」 ようちえんであそぼう | 三雲まちづくりセンター 石部保健センター 三雲幼稚園 |
| 6 火 | ひまわり開放日 みつばち開放日 みつばち午後開放日 ひよこ広場 あひるクラブ きじっこひろば ようちえんであそぼう | 子育て支援センター 菩提寺まちづくりセンター 岩根まちづくりセンター 石部子育て支援センター 甲西あかつき保育園 石部南まちづくりセンター ひかり幼稚園 |
| 7 水 | きじっこひろば ようちえんであそぼう おもちゃの図書館「とまと」 | 石部南まちづくりセンター 水戸幼稚園 社会福祉センター |
| 8 木 | たんぼぼはうす午後開放日 子育てサロン 子育て相談 | 石部子育て支援センター 三雲保育園・平松保育園・石部保育園・阿星保育園・岩根保育園・菩提寺保育園・下田保育園・水戸保育園 つどいの広場つばめ〔平和堂石部店2階〕 |
| 9 金 | | |
| 10 土 | | |
| 11 日 | | |
| 12 月 | たんぼぼはうす開放日 親子プレイステーション | 石部子育て支援センター 岩根まちづくりセンター |
| 13 火 | ひまわり開放日 (子育て相談日) きじっこひろば にこにこの日 | 子育て支援センター 石部南まちづくりセンター 子育て支援センター |
| 14 水 | たんぼぼはうす午後開放日 きじっこひろば | 石部子育て支援センター 石部南まちづくりセンター |
| 15 木 | ひまわり開放日 みつばち午後開放日 にこにこの広場 (ひよこグループ) | 子育て支援センター 岩根まちづくりセンター 石部子育て支援センター |
| 16 金 | にこにこの日 とんとんとんでおいで | 子育て支援センター ひかり幼稚園 |
| 17 土 | | |
| 18 日 | | |
| 19 月 | ひまわり開放日 みつばち開放日 たんぼぼはうす午後開放日 親子プレイステーション いしべおもちゃライブラリー「赤とんぼ」 とんとんとんでおいで | 子育て支援センター 柑子袋まちづくりセンター 石部子育て支援センター 市民学習交流センター 石部保健センター 三雲幼稚園 |
| 20 火 | たんぼぼはうす開放日 きじっこひろば とんとんとんでおいで | 石部子育て支援センター 石部南まちづくりセンター 水戸幼稚園 |
| 21 水 | きじっこひろば おもちゃの図書館「とまと」 | 石部南まちづくりセンター 社会福祉センター |
| 22 木 | ひまわり開放日 あひるクラブ | 子育て支援センター 甲西あかつき保育園 |
| 23 祝 | | |
| 24 土 | | |
| 25 日 | | |
| 26 月 | ひまわり開放日 みつばち開放日 親子プレイステーション | 子育て支援センター 三雲まちづくりセンター 石部まちづくりセンター |
| 27 火 | たんぼぼはうす開放日 | 石部子育て支援センター |
| 28 水 | | |
| 29 木 | | |
| 30 金 | | |
| 31 土 | | |

子育てサロン

みんなあつまれ よっといで。

時間 午前10時～11時30分

対象 未就園児と保護者

☞三雲保育園 ☞72●1385 平松保育園 ☞72●0390
石部保育園 ☞77●2073 阿星保育園 ☞77●2950
岩根保育園 ☞72●1389 菩提寺保育園 ☞74●1373
下田保育園 ☞75●2420 水戸保育園 ☞75●0630

親子プレイステーション

親子でどなたでも参加できます。子育ての先輩であるサポーターと一緒に、楽しい時間を過ごしましょう。

時間 午前10時～正午

☞生涯学習課 (西庁舎) ☞77●6250 ☞77●6253

きじっこひろば

おもちゃを通して親子でふれあいませんか。

時間 午前10時～正午

☞石部南まちづくりセンター ☞77●2535

おもちゃの図書館「とまと」

楽しい遊び場です。おもちゃの貸し出しもしています。

時間 午前10時～正午

☞ボランティアセンター ☞72●1523

いしべおもちゃライブラリー「赤とんぼ」

楽しい遊び場です。おもちゃの貸し出しもしています。

時間 午前10時～11時30分

☞ボランティアセンターふれあい

☞77●6001 ☞77●6006

あひるクラブ

時間 午前10時～11時30分

対象 1歳～3歳の幼児と保護者

内容 6日(火)…園庭開放 22日(木)…演劇鑑賞

☞甲西あかつき保育園 ☞72●4960 ☞72●4965

つどいの広場つばめ 子育て相談

保健センターの保健師による子育て相談です。何でもご相談ください。

時間 午前10時30分～11時30分

☞NPO法人鳩の街 ☞77●5546 ☞77●5549

とんとんとんでおいで

対象 未就園児と保護者

内容 クリスマスです。作って遊びましょう

時間 午前10時～11時30分

ようちえんであそぼう

対象 2・3歳児 (平成19年4月2日～平成21年4月1日生まれ) と保護者

内容 大型絵本を見たりお絵かきをしたりしましょう

時間 午前10時～11時30分

持ち物 上靴、水筒 (お茶)、着替え、タオルなど

☞学校法人光星学園

三雲幼稚園 ☞72●0077 ☞72●8747

ひかり幼稚園 ☞74●3011 ☞74●3461

水戸幼稚園 ☞75●3350 ☞75●4425

※申込受付は各園で行っています。



母子健康手帳の交付

(受付:午前8時30分~午後4時30分 場所:保健センター)

持ち物 印鑑、妊娠届出書(保健センターにもあります)
※妊娠届出書をお持ちでない場合は、出産予定日を主治医に確認してからお越しください。

もぐもぐ教室

(受付:午後1時15分~1時30分 場所:保健センター)

12月22日(木)
午後1時30分~3時30分 離乳食の進め方(調理実習を含む)

対象 平成23年7月生まれの乳児の保護者
持ち物 母子健康手帳、エプロン
※要事前申込。保育が必要な人はお申し込みください。

乳幼児健診

(受付:午後1時~2時15分 場所:保健センター)
多少時間がかかります

| | 対象 | 日 |
|---------------|----------|-----------|
| 4か月児健診 | 平成23年8月生 | 12月20日(火) |
| 10か月児健診 | 平成23年2月生 | 12月21日(水) |
| 1歳6か月児健診 | 平成22年5月生 | 12月16日(金) |
| 2歳6か月児相談・歯科健診 | 平成21年5月生 | 12月9日(金) |
| 3歳6か月児健診 | 平成20年5月生 | 12月8日(木) |

持ち物 母子健康手帳、質問票、バスタオル(4か月児)、歯ブラシ(10か月児・1歳6か月児・2歳6か月児・3歳6か月児)
※3歳6か月児健診では尿検査・視力検査を行います。

高齢者インフルエンザ予防接種は
12月28日(水)まで。
希望者はお早めに。

毎月実行しましょう 乳がん自己検診法のすすめ

乳がんは日本人女性に最も多いがんです。発病する人は年々増加し、16人に1人が一生涯に一度乳がんを発病するといわれています。乳がんは早期に発見すればほとんどの人が治ります。検診を欠かさず受けるのはもちろん、普段からも自分の胸の健康に気を配りましょう。

自己検診法

毎月、生理が始まって1週間後ぐらいに、または閉経後は日を決めて行いましょう。

視診

上半身が映る鏡の前に立ち、乳房を観察します。正面だけでなく、体を斜めや横に向けて観察します。

チェックポイント

- 皮膚にひきつれやくぼみはないか
- 乳頭にただれはないか

触診

・あおむけに寝て、右の乳房を調べるときは右肩の下に座布団か薄い枕を敷き、乳房が平らに広がるようにします。乳房の内側半分を調べるには、調べる方の手を頭の後ろに上げ、片方の手の指の腹で軽く圧迫しながらまんべんなくなでます。外側半分を調べるには、調べるほうの腕を自然の位置に下ろし、同じようになでます。わきの下も触ります。片方の乳房を調べたら反対側も同じように調べます。

※乳房を指先でつまむようにして調べると異常がなくても、しこりのように感じるので必ず指の腹を使いましょう。

・乳首を軽くつまみ、血液など分泌物が出ないか調べます。

毎月自己検診をしているうちに自分の乳房の普通の状態がわかり、異常を早く見つけられるようになります。乳がんの8割は自分で発見されます。少しでも異常があったら、ためらわず乳腺外来または外科を受診しましょう。

石部医療センターからのお知らせ

小児科診療体制の変更

都合により、12月1日(木)から3月31日(土)の間は、月曜日・金曜日の午前診療および火曜日の予防接種外来を休診します。ご迷惑をおかけしますが、ご理解とご協力をお願いします。

☎地域医療推進課〔石部医療センター〕

☎77-4100 ☎77-4768

小児科(12月~3月)

| | 午前診 | 午後診 | 夜診 |
|---|-----|-----|----|
| 月 | | | 診療 |
| 火 | 診療 | | |
| 水 | 診療 | | 診療 |
| 木 | 診療 | | |
| 金 | | | 診療 |



各種相談

心配ごと

相談窓口

○総務課住民総合相談担当〔東庁舎〕

☎71・2370 ㊟72・3788

○地域総合センター

三雲ふれあいセンター ☎72・3166
㊟72・3301

夏見会館 ☎・㊟72・3083

柑子袋会館 ☎・㊟72・2993

松籟会館 ☎・㊟77・2972

岩根会館 ☎・㊟72・2292

人権相談をはじめとした各種相談窓口を開設しています。

◇日時 月～金曜日（祝日を除く）
午前8時30分～午後5時15分

消費生活相談

総務課消費生活相談窓口〔東庁舎〕

☎71・2360 ㊟72・3788

消費生活に関する相談に専門の資格を持った相談員が応じます。

◇日時 月～金曜日（祝日を除く）
午前9時15分～午後4時

女性の悩み相談

事前に予約が必要です。

◇日時 12月15日(木)
午後2時30分～4時30分
(一人1時間程度)

◇場所 社会福祉センター

◇対象 市内在住の女性

㊟人権政策課〔東庁舎〕

☎71・2354 ㊟72・2201

税金

税務相談

税理士による税金に関する無料相談です。秘密は厳守されます。事前に予約が必要です。一人30分、定員6人。

◇日時 12月14日(水)
午後1時30分～4時30分

◇場所 水口納税協会

㊟水口納税協会

☎62・1151 ㊟63・0173

しごと

就労相談

求職活動やハローワークでの手続きのしかたなど就労に関する相談や職場でのトラブルに相談員が応じます（就職のあっせんはできません）。

◇時間 午前9時～11時30分

㊟商工労政課〔共同福祉施設〕

☎71・2332 ㊟72・4820

| 月 | 火 | 水 | 木 | 金 |
|------------|-------------------|--------------------|--------------------|------------|
| | | | 1 菩提寺まちづくりセンター | 2 夏見会館 |
| 5 松籟会館 | 6 三雲ふれあいセンター | 7 サンヒルズ甲西 | 8 柑子袋会館 | 9 岩根会館 |
| 12 | 13 下田まちづくりセンター | 14 石部南まちづくりセンター | 15 菩提寺まちづくりセンター | 16 夏見会館 |
| 19 松籟会館 | 20 三雲ふれあいセンター | 21 サンヒルズ甲西 | 22 柑子袋会館 | 23 |
| 26 | 27 | 28 | 29 | 30 |

法律相談

相談は無料、秘密は厳守されます。事前に予約が必要です。一人30分、定員6人。

◇日時 12月16日(金)

午後1時30分～4時30分

◇場所 共同福祉施設（サンライフ甲西）

◇対象 市内在住または在勤の人

㊟湖南市商工会 ☎72・0038

行政相談（行政相談委員による相談）

◇日時 12月14日(水)

午後1時～4時

◇場所 石部老人福祉センター

㊟総務課〔東庁舎〕

☎71・2370 ㊟72・3788

なんでも相談（人権擁護委員による相談）

○社会福祉センター 8日(木)

○石部老人福祉センター 9日(金)

◇時間 午後1時30分～4時

㊟人権政策課〔東庁舎〕

☎71・2354 ㊟72・2201

※大津地方法務局甲賀支局でも実施しています。（全国共通ナビダイヤル☎0570・003・110）

◇日時 月・水・金曜日（祝日を除く）

午前10時～午後4時

健康

こころと身体 の健康相談

保健センター

☎72・4008 ㊟72・1481

保健師・管理栄養士などが健康についての相談に応じます。

◇日時 月～金曜日（祝日を除く）

午前8時30分～午後5時15分

育児・教育

育児相談

保健センター

☎72・4008 ㊟72・1481

◇内容 離乳食や子どもの発達など子育てに関する悩みや心配なこと
※発達相談員による発達相談（予約制）の紹介も行います。

赤ちゃんホットライン

（電話相談）

保健センター

☎71・4150

◇日時 月～金曜日（祝日を除く）

午前8時30分～午後5時15分

◇内容 妊娠・出産・育児など

少年センター悩み事相談

少年センター「あすくる湖南」

〔西庁舎別棟2階〕

☎77・7053 ㊟77・7059

学校や家庭での生活、非行問題など、悩みを抱える中高生やその保護者の相談、就学・就労に関する20歳未満の青少年の相談を受け付けています。面接相談のほか、電話による相談も行います。

◇日時 月～金曜日

午前9時～午後4時

教育電話相談

ふれあい教育相談室

〔勤労青少年ホーム〕 ☎・㊟72・4810

いじめや不登校などで悩みを抱える小中学生や、子どもの教育に悩んでいる保護者の相談を受け付けています。電話相談のほか、面談による相談も行います。

◇日時 月～金曜日

午前9時～午後4時

高齢者

もの忘れについての相談

地域包括支援センター〔東庁舎〕

☎71・4652 ㊟72・3788

◇日時 月～金曜日（祝日を除く）

午前8時30分～午後5時15分

※専門医によるもの忘れ相談（予約制）の紹介も行います。

介護についての相談・高齢者の生活相談・福祉用具や住宅改修の相談

地域包括支援センター〔東庁舎〕

☎71・4652 ㊟72・3788

高齢者支援センターいしべ ☎77・5243

高齢者支援センターみくも ☎72・8100

高齢者支援センターほだいじ ☎74・4093

高齢者支援センターひえ ☎75・2323

健康レシピ

ミネストローネ

No.42

野菜たっぷりスープレシピ
 温かいスープがとてもおいしい季節。そのスープに野菜をたくさん入れると1品で1000g前後の野菜がとれます。



材料(4人分)

- にんにく 1片
- 玉ねぎ 80g
- 人参 60g
- セロリ 60g
- じゃがいも 60g
- かぼちゃ 80g
- トマト 160g
- 水 400cc
- トマトピューレ 大さじ4
- 塩 少々
- こしょう 少々
- コンソメ 4g
- 砂糖 大さじ1/2弱
- 粉チーズ 小さじ2
- オリーブ油 小さじ3

栄養価(1人分)

- エネルギー: 101kcal
- たんぱく質: 2.3g
- 脂質: 3.6g
- カルシウム: 38mg
- 塩分: 1.5g

作り方

- ① にんにくはみじん切り、そのほかの材料は小さめのサイコロに切る。
- ② 鍋ににんにくとオリーブ油小さじ2を入れて弱火にかけ、香りが出てきたら玉ねぎ、人参、セロリを加えて強火で炒める。野菜に油が絡んだら弱火にし、蓋をして約3分蒸す。
- ③ じゃがいも、かぼちゃ、トマトを加えて更に炒め、弱火で3分ほど蒸す。
- ④ ③を加えて煮立たせ、蓋をして煮込む。
- ⑤ 器に盛り、粉チーズ、オリーブ油小さじ1をかけて、あればハーブを散らす。



食育推進計画キャラクター
湖なすちゃん

平成23年12月1日

No.87

お誕生おめでとう

| | | | | | | | | | | | | | | | |
|----|----|----|----|----|----|----|----|----|----|----|----|-----|----|----|----|
| 園田 | 牧本 | 岡野 | 津野 | 上野 | 川合 | 西岡 | 青木 | 宮田 | 千代 | 池田 | 佐伯 | 竹澤 | 遠藤 | 小野 | 大西 |
| 理人 | 恭輔 | 紘希 | 創太 | 佑大 | 美月 | 龍希 | 優月 | 仁心 | 頼雅 | 琉唯 | 穂希 | 晴之介 | 權貴 | 紘勢 | 脩斗 |
| 岩根 | 岩根 | 朝国 | 宝来 | 宮の | 宮の | 石部 | 石部 | 石部 | 平松 | 平松 | 平松 | 中針 | 針 | 三雲 | 三雲 |

| | | | | | | | | | | | | | | | |
|-------|-------|-------|----|----|-----|----|---------|---------|---------|---------|-------|-----|----|----|----|
| 須賀浦 | 大崎 | 三浦 | 清水 | 村上 | 山崎 | 山際 | 三浦 | 三浦 | 西川 | 今井 | 村地 | 大谷 | 外池 | 井手 | 八木 |
| 理乃 | 太一 | 愛菜 | 愛菜 | 菜菜 | 菜菜 | 菜菜 | 菜菜 | 菜菜 | 菜菜 | 菜菜 | 菜菜 | 菜菜 | 菜菜 | 菜菜 | 菜菜 |
| 湖南団地中 | 湖南団地中 | 湖南団地北 | 堂の | 大谷 | 緑ヶ丘 | 下田 | イワタニランド | イワタニランド | イワタニランド | イワタニランド | みどりの村 | 菩提寺 | 北山 | 岩根 | 岩根 |

| | | | | | | | | | | | | | | | | | | | | | | | |
|-------|-------|-------|-------|-----|-----|-----|---------|-----|-----|-----|-----|-----|-----|-----|-----|-----|-----|-----|-----|-----|-----|-----|-----|
| 谷口 | 濱野 | 川野 | 西川 | 中野 | 伊藤 | 谷藤 | 杉江 | 南江 | 大給 | 西沢 | 宇坂 | 奥町 | 堀井 | 国本 | 紀平 | 山脇 | 加藤 | 野口 | 國枝 | 渡辺 | 嶋山 | 間野 | 増田 |
| 順一郎 | 利夫 | 佳海 | 弘海 | 清雄 | 浩雄 | と志子 | 節子 | 敏之 | 温健 | 延子 | 壽美子 | 英子 | 良子 | 八十二 | 孝彦 | 榮敏 | ハルコ | 良一 | 美智子 | 建智子 | 圭一 | 良一 | 良一 |
| 60歳 | 31歳 | 76歳 | 81歳 | 94歳 | 88歳 | 84歳 | 88歳 | 68歳 | 68歳 | 36歳 | 76歳 | 87歳 | 82歳 | 82歳 | 66歳 | 56歳 | 68歳 | 92歳 | 81歳 | 69歳 | 74歳 | 50歳 | 81歳 |
| 湖南団地南 | 湖南団地中 | 湖南団地中 | 湖南団地北 | 中野 | 下田 | 下田 | イワタニランド | 北山 | 北山 | 岩根 | 宝来 | 宮の | 石部 | 石部 | 石部 | 石部 | 柑子 | 中子 | 妙感 | 妙感 | 三雲 | 三雲 | 三雲 |

湖南省市民憲章

わたしたちは、悠久の野洲川の流に沿った美しい郷土を愛し、先人が築いてきた文化や歴史に感謝して、活気と希望に満ちた、ゆたかで創造的なまちをつくるために、この憲章を定めます。

- 一、美しい水と緑を大切に、自然と調和したまちをつくります。
- 一、たがいの人権を認めあい、思いやりのあるまちをつくります。
- 一、子どもが健やかに育ち、障がい者や老人をはじめ、だれもが安心して暮らせるまちをつくります。
- 一、ゆたかな歴史を重んじ、香り高い文化のまちをつくります。
- 一、社会の規律を守り、安全で住みよいまちをつくります。

今月の表紙



端ぎれや発泡スチロールなどリサイクルの材料を使ったエコ手芸・エコ創造講座が開催されました。参加者は思い思いにツリーを作り、クリスマスモード高まるひとときを楽しみました。(11月10日/サンヒルズ甲西)

編集・発行 湖南省役所 秘書広報課
 URL <http://www.city.konan.shiga.jp>
 東庁舎 520-3288 滋賀県湖南省中央一丁目1番地
 西庁舎 520-3195 滋賀県湖南省石部中央一丁目1番1号
 ☎ 0748-72-1290 (代) ☎ 0748-72-3390
 ☎ 0748-77-3101 (代) ☎ 0748-77-7009