

広報

こなん

No.94



2012

7

July

CONTENTS

- ② 暮らしのなかの環境 節電 無理なく自分にできることから
- ④ 湖南市下水道事業の現状と財政状況
- ⑤ 市長への手紙をお待ちしています
- ⑩ 忘れないでください！更新手続き
- ⑭ まちのわだい・きらり湖南人

今月の表紙

いよいよ夏到来！プール開きの日、下田小学校で子どもたちの笑顔と元気がはじけました。

節電

無理なく自分だけ
できる工夫

今夏は電力不足が問題になっています。家族全員のちょっとした心がけが、環境にも財布にもやさしい節電になります。左の表のほかにも、使用していないときはプラグをコンセントから抜く、ゴーヤや朝顔など緑のカーテンで日射を遮る、打ち水をするなど無理のない程度で取り組みましょう。

家庭の節電・エコ生活の取り組み		チェック
エアコン	冷房の温度設定は28℃	<input type="checkbox"/>
	扇風機を併用（冷気を循環させると効果大）	<input type="checkbox"/>
	フィルターは2週間に1回清掃	<input type="checkbox"/>
照明	不要な照明は消す	<input type="checkbox"/>
	廊下・階段・トイレなどはLEDランプに交換	<input type="checkbox"/>
テレビ	省エネモードに設定	<input type="checkbox"/>
	見ていないときは消す	<input type="checkbox"/>
	テレビを時計代わりにしない	<input type="checkbox"/>
冷蔵庫	温度設定は「中」	<input type="checkbox"/>
	扉の開閉を減らす	<input type="checkbox"/>
	食品を詰め込みすぎない	<input type="checkbox"/>
	熱いものは冷ましてから入れる	<input type="checkbox"/>
洗濯機	冷蔵庫の周りには適当な隙間をあける	<input type="checkbox"/>
	まとめて洗濯	<input type="checkbox"/>
掃除機	ごみパックはこまめに交換	<input type="checkbox"/>
	掃除の前に部屋を片付ける	<input type="checkbox"/>
	ほうき、モップなどを活用	<input type="checkbox"/>
	「弱」と「強」を使い分ける	<input type="checkbox"/>
炊飯器	1日分をまとめて炊き、保温せず冷蔵庫に保管	<input type="checkbox"/>
電気ポット	必要な量を沸かし、保温しない	<input type="checkbox"/>
	魔法瓶・保温ポットを活用	<input type="checkbox"/>
温水洗浄便座	季節に合わせて便座の温度を設定（夏期は便座の暖房を切る）	<input type="checkbox"/>
	便座のふたは必ず閉める	<input type="checkbox"/>



ライトダウン ジャパン2012

でんきを消して、
★未来を見つめよう

環境省では、地球温暖化問題について考えることを目的に、7月7日(土)まで、 unnecessaryな照明を消灯するよう呼びかける「ライトダウンキャンペーン10周年『ライトダウンジャパン2012』」を実施しています。

市民の皆さんも、省エネの推進に関心を持ち、ご理解とできる範囲でご協力をお願いします。

☎地域エネルギー課〔東庁舎〕

☎71●2302 ☎72●2000

熱中症に注意しましょう!

～急に暑くなった日は特に注意～

熱中症の発生は7～8月がピークとなります。熱中症を正しく理解し、予防を呼びかけ合しましょう。

熱中症とは・・・

高温多湿な環境下で、体内の水分や塩分のバランスが崩れて、体温調節機能がうまく働かないことにより、体内に熱がたまった状態のこと。筋肉痛や大量の発汗、さらには吐き気や倦怠感などの症状が現れ、重症になると意識障害などが起こります。

特にご注意ください!!

★高齢者

熱中症患者のおよそ半数は高齢者（65歳以上）です。高齢者は、

暑さや水分不足に対する感覚機能や体の調節機能が低下しています。

のどの渇きを感じていなくてもこまめに水分補給をし、暑さを感じなくても扇風機やエアコンを使って温度調整をするように心がけましょう。

★乳幼児

乳幼児は、体温調節機能が十分発達していません。しかも晴れた日は、地面に近いほど気温が高くなるため、乳幼児は大人以上に暑い環境にいます。

☎健康政策課〔保健センター〕

☎72●4008 ☎72●1481

湖南省景観計画

策定委員を募集します

市では、恵まれた自然環境、歴史文化遺産の保存と継承を図りながら、地域の特色を生かした良好な景観形成を図っていくため、景観法に基づく『景観計画』の策定に取り組みます。

この計画の策定にあたり「湖南省景観計画策定委員会」を設置し、景観計画に関する意見や助言などをさまざまな人から聴きながら進めていくため、市民の中から委員を募集します。委員会は公募で選ばれた委員と、学識経験者・各種団体の関係者など12人で構成されます。

■募集人数 2人程度

■応募資格 次のすべてにあてはまる人

- ① 市内在住で、平成24年4月1日現在満18歳以上の人
- ② 本市の景観に高い関心のある人
- ③ 年4回程度開催（平日の昼、2〜3時間程度）する委員会に出席できる人
- ④ 国および地方公共団体の議員または常勤の職員でない人

■任期 委嘱日から平成26年3月31日まで



■応募方法 7月23日(月)まで(必着)に、住所、氏名(ふりがな)、年齢、生年月日、性別、連絡先、提案『湖南省の魅力ある景観づくりに必要なこと』400(800字程度(様式自由))を記入し、持参、郵送、FAX、Eメールで回へ。

※提出された書類などは返却しません。

■選考方法 原則書類選考とし、必要に応じて面接などを行います。なお、選考結果は、応募者全員に文書で通知します。

■問 都市政策課(東庁舎)

(〒520-3288住所)
記載不要)

☎ 71-2336

FAX 72-7964

✉ toshisei@city.shiga-konan.jp



市議会6月定例会が先月20日に閉会しました。このレポートの締め切りが毎月20日ごろなので、今月は議会について報告します。

議会には定例会が年4回あり、9月定例会は決算、3月定例会は予算案を主に審議していただく議会となります。

今回開かれた6月定例会はその中間の議会となりますが、特筆すべき議案が可決されました。それは「湖南省議会基本条例」で、市民が安心して生活できる豊かなまちづくりの実現をめざして、議会と議員活動の活性化と充実のために必要な議会運営の基本事項を定めています。

自由討議を通じて市民に情報を公開し、議決機関としての自覚で執行部を監視し、必要な政策を自ら立案し、市民とともにまちづくりに取り組む

むとしており、全員の賛成で可決されました。

全国でも280番目くらいの早い時期での成立ですので、今後の改革が期待されます。

また、市長からは、奥村容久前教育長の退職後、選任ができなかった教育委員の人事案件を提案しました。

文部科学省スポーツ・青少年局青少年課長補佐の浅原寛子さんと、残念ながらお一人だけ反対されましたが、議会で選任同意をいただくことができ、ホッとしました。

湖南省の教育は、全国トップクラスの特別支援教育や市内全域での学校支援地域本部事業を展開しており、外国籍児童生徒対策など国においても注目をされています。

また、石部小学校や甲西中学校、学校給食センターの改築を進めますので、湖南省教育の全国への発信と国との連携を密にするには最適の人事だと考えております。

本人も現場で地域の皆さんと一緒に取り組みたいとの意欲を持っていますので、若くて明るい風が吹くものと期待しています。

湖南省下水道事業の現状と財政状況



市内の普及率は96%だが、課題も

下水道事業の現状

下水道は快適な生活環境を確保し、水環境システムの一つとして水質の保全などに大きな役割を果たしています。本市の下水道事業は、昭和54年度から事業に着手し、これまで市の重点施策の一つとして積極的に整備を進めてきました。結果、平成23年度末には下水道整備普及率が96%となり、約5万2千人の市民が下水道を利用できるようになりました。

しかし、高普及率となったものの、いまだ約2千3百人の市民が下水道の整備を待望しており、早期完了に向けて整備を進める必要があります。

また、遅れている浸水対策（雨水の排水処理）の推進や水洗化の促進によるさらなる公共用水域の水質向上など、今後取り組むべき課題も数多く残されていることから、効率的で効果的な事業展開を図っていくことが必要となります。

適正な下水道使用料の設定が不可欠

本市の下水道事業は、施設拡張の時代から、維持管理の時代へと移り変わっています。これまで整備してきた多くの

下水道管などに対して、改築更新という再投資が必要であるとともに、人口の減少や節水機器の普及により使用料収

入の増加が見込めないなど、下水道経営にとっては大変厳しい状況となっており、今後は下水道経営のさらなる基盤強化を図っていく必要があります。

また下水道事業は、市の一般会計が負担する経費を除き、独立採算制で運営されなければならぬとされています。特に投資額、財政規模が大きいう下水道事業に必要な財源を確保していくには「雨水公費、汚水私費の原則」から汚水処理にかかる費用は利用者の負担で賄えるように「適正な下水道使用料」の設定を行うことが必要不可欠となっています。

歳入は減少、歳出は増加で大変厳しい状況

財政状況

歳入面では、世界同時不況や東日本大震災の影響で節水意識が浸透し、下水道事業会計の使用料収入は整備状況に反して伸び悩んでいます。今後も、景気回復などによる使用料収入の大幅な増加は見込めない状況です。

一方、歳出面では事業債の借り換えや金利の低下により事業債利息は減少傾向にありますが、事業債償還金や施設の維持管理費は年々増加しています。特に事業着手から短期間に巨額の建設投資を行ってきた結果、平成21年度末には事業債未償還残高が約184億円とピークに達しました。元利償還金も平成24年度当初予算では14億2千万円余りと全体予算の半分以上を占める状況にあり、平成26、27年度までは増加する見込みで大変厳しい財政状況です。

関業務課「東庁舎別棟」

71 2337
72 2332

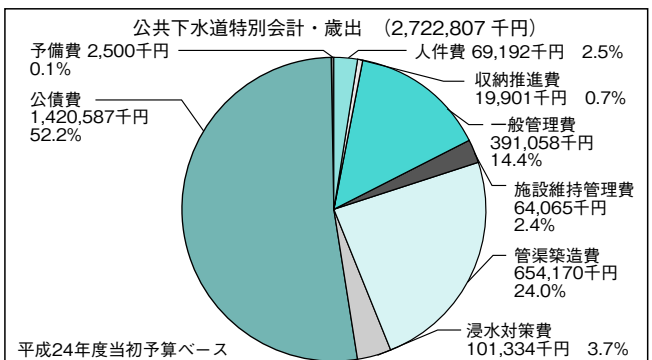
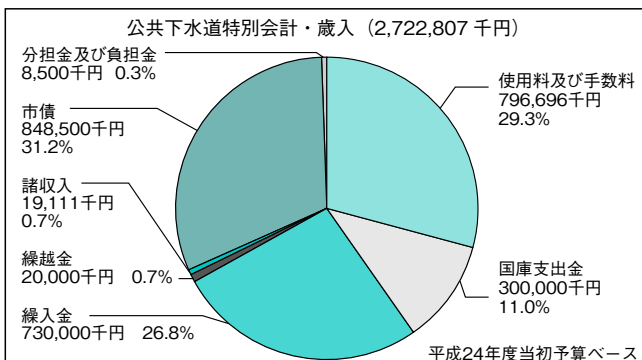

料金受取人払郵便

甲西支店
承認
25

差出有効期間
平成24年7月
31日まで

(切手をはらずに
お出ください)

5 2 0 3 2 9 0

湖南市役所

(受取人)

湖南市長

谷
畑
英
吾
行



郵送の場合はこの用紙を切り離し、次のとおり封筒を作ってください。

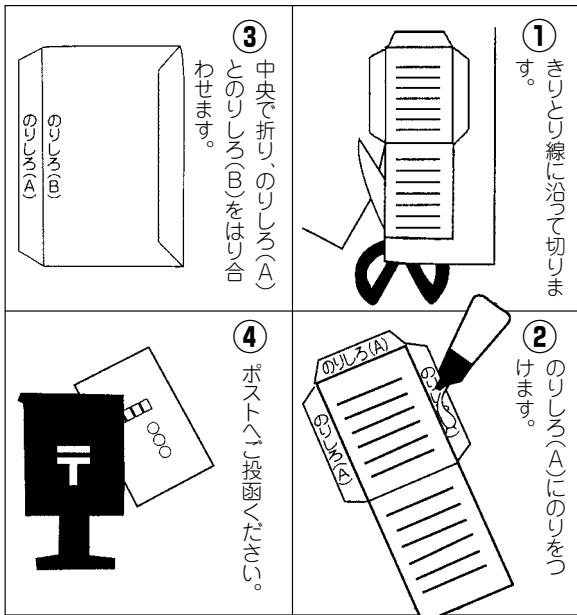

FAXの場合は裏面をそのまま送信してください。

あなたの声を市政に!

市長への手紙

をお待ちしています

市では、市民の皆さんと知恵を出し合い、地域の力を生かしながら、安全で安心して元気に暮らせるまちを築いていきたいと考えています。

「ずっとここに暮らしたい」と市民の誰もが思えるまちを創っていくために、日々の生活の中で気づいた皆さんのご意見やご提案をお寄せください。

市政についての具体的・建設的なご意見やご提案は、関係部局が対応を検討し、可能な限り今後の市政運営に生かしていきます。

- 住所・氏名が記入されたものについては、本人あてに回答を返信します。
- 内容によっては複数課の所管にわたる場合もあるので、回答までに時間がかかることがあります。
- お寄せいただいた内容は、「広報こなん」やホームページに掲載する場合があります。

締切

7月31日(火)

市ホームページにも市長への手紙のコーナーを設けています。こちらは、いつでも受け付けています。

湖南市

検索



問 秘書広報課 [東庁舎]

☎71・2300 ☎72・1467

昨年度お寄せいただいた
件数と回答の一部を紹介
します

受付件数 86件

(内訳)

メール	57件
手紙	26件
その他	3件

(分野別内訳)

保健・医療・福祉	7件
教育・文化・スポーツ	10件
くらし	29件
環境・ごみ	2件
道路	8件
行政・まちづくり	32件
交通	8件
産業・観光	3件

※1件で複数の分野にわたるものがあります。

回答件数 44件

※回答不要と記載してあるものや匿名のものには回答していないことから、受付件数と回答件数には差があります。

**地域情報の発信に無料動画配信を利用
してはどうか**

湖南市の観光情報などを発信するのに、ニコニコ動画などの無料配信を利用してはどうか。

市長の回答

ニコニコ動画に限らずYouTubeやUstreamは、市の情報発信の新しいツールとして、費用をかけずに多くの人へ情報を伝えることができる有効な手段であると考えております。国の省庁ではすでにYouTubeを利用した広報を始めているところもあり、市の観光協会でもすでに60数本の動画をYouTubeへアップしています。市の行政広報や地域広報においても、利用方法の検討を進めたいと考えます。

◎これまでお受けした内容と回答については市ホームページに掲載しています。

市長への手紙

キリトリ
のりしろ(A)

のりしろ(A)

※略図が必要なときは、この下に記入してください。

◎いずれかに○印をつけてください。

内容の公表 公表してもよい ・ 公表しないでほしい

住 所	〒	
氏 名		
年 齢	歳	電話

キリトリ

キリトリ

外国人住民のみなさんへ

7月9日(月)から 住民票が作られます

外国人登録証明書の代わりに「特別永住者証明書」、
「在留カード」が交付されます

今持っている外国人登録証明書は「みなし特別永住者証明書」または「みなし在留カード」として、しばらく使えます。

○特別永住者は、今持っている外国人登録証明書の次回確認期間が始まる誕生日までに市役所で交付申請をしてください。

○永住者は、3年以内に地方入国管理局で交付申請をしてください。

○それ以外の中長期在留者は、在留期間が終わる日までに地方入国管理局で交付申請をしてください。

手続きの場所などが変わります

①住所の登録(変更)

市役所に届出をしてください。届出のときは、世帯の外国人全員の在留カードまたは特別永住者証明書を必ず持ってきてください。湖南省からほかの市区町村に引っ越すときや出国するときは、届出(転出届)が必要です。湖南省に引っ越してきたときは、前に住んでいた市区町村が発行した転出証明書が必要になります。

②氏名・生年月日・国籍・在留資格・在留期間などの変更

特別永住者は、これまでどおり市役所から法務省に申請しますので、市役所に申請してください。そ

れ以外の永住者、中長期在留者は、入国管理局に申請してください。市役所への届出は要りません。必要なものは、入国管理局へお問い合わせください。

★法改正の詳しいことは、法務省または総務省のホームページを見てください。

総務省 http://www.soumu.go.jp/main_sosiki/jichigyousei/c-gyousei/zairyu.html

法務省 http://www.immi-moj.go.jp/newimmiact_2

★新たな在留管理制度に関する問い合わせ

・外国人在留総合インフォメーションセンター

☎0570・013904

(IP電話・PHS・海外からは☎03・5796・7112)

・大阪入国管理局大津出張所 ☎077・511・4231

☎市民課〔東庁舎〕 ☎71・2323 ☎72・2460

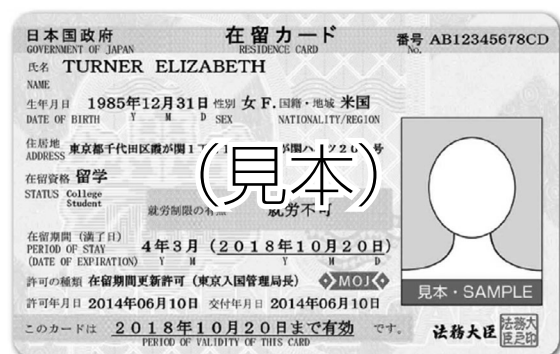

出典：法務省入国管理局

菩提寺地域の11/5から一部が菩提寺東に変わります

市では、住所をわかりやすく、住みよいまちづくりを進めるために住居表示整備を進めています。11月5日(月)から図の区域が菩提寺東一丁目、二丁目、三丁目、四丁目になります。なお、この住居表示の実施に伴い土地の名称も変わります。

旧石部町域では住居表示は完了していますが、旧甲西町域では理解を得られ次第、必要性の高い地域から順次推進していますのでご理解とご協力をお願いします。

☎市民課住居表示推進室〔東庁舎〕 ☎71・2301 ☎71・2355

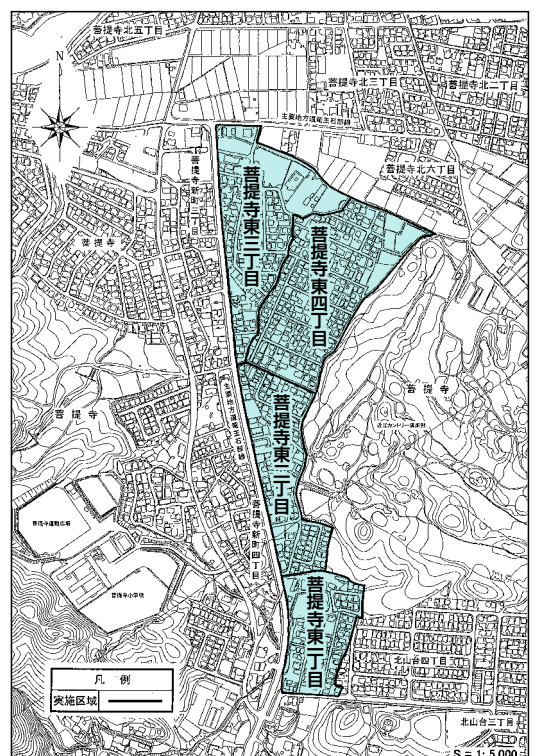

平成24年6月湖南省議会議会定例会

6月1日から20日まで行われた市議会議定例会で、審議のうえ可決された主な議案は次のとおりです。

条例の制定

○湖南省税条例の一部を改正する条例

：東日本大震災にかかる住宅借入金等特別税額控除の適用期間の特例に伴う改正

○湖南省税条例の一部を改正する条例

：公的年金所得者の控除の規定に関する改正

○湖南省国民健康保険税条例の一部を改正する条例

：東日本大震災にかかる被災居住財産の敷地にかかる譲渡期限延長の特例に伴う改正

○湖南省印鑑条例等の一部を改正する条例

：住民基本台帳法改正および外国人登録法廃止に伴う湖南省印鑑条例、湖南省犯罪被害者等支援条例および湖南省福祉手当支給条例の改正

平成24年度補正予算

湖南省一般会計補正予算

(第1号)

：歳入歳出にそれぞれ2950万円を増額。補正後の額は175億4950万円

契約の締結

○平松保育園新築工事（建築）
・契約額 2億8140万円
・契約の相手方
株式会社秋村組湖南営業所

○湖南省都市計画道路三雲駅線架道橋新設工事の協定変更

人事（敬称略）

固定資産評価委員の選任
小川 幸晶（甲賀市）
教育委員会委員の任命
浅原 寛子（東京都）

字の区域および名称の変更

菩提寺の一部、菩提寺新町一丁目および二丁目の一部を菩提寺東一丁目から四丁目に変更する

問 総務課（東庁舎）

☎72-3390
☎71-2357

甲賀警察署 交通便り

横断歩行者

を守ろう

横断歩道は、歩行者の安全が確保されるべき絶対の場所です。「歩行者の聖域」です。ドライバーは横断歩道手前に横断歩行者がいれば車を停止しましょう。

今年4月には、甲賀警察署管内で横断歩道を横断中の歩行者が車にはねられ死亡する

という事故が発生しました。運転中に横断歩道を渡ろうとしている歩行者を見かけたら、すぐに減速して横断歩道の手前で止まるという習慣を身に付けましょう。

また、歩行者は近くに横断歩道のある道路では、必ず横断歩道を渡りましょう。横断

歩道は安全が確保されるべき場所ですが、横断前には必ず左右の安全確認をしてから横断を始めましょう。そして夜間や夕方などの歩行時には、できる限り明るい服装を心がけ、反射材などを活用しましょう。

◆違反・横断歩行者妨害等
道路交通法第38条
普通車反則金 9000円
違反点数 2点

夏の交通安全県民運動

7月15日（日）～24日（火）

7月は、夏のレジャーによる交通量の増加が予想され、交通事故の危険性が高まる時期です。

一人ひとりの交通ルールの遵守、交通マナーの向上が求められています。皆様のご協力をお願いします。

〔重点項目〕

1. 横断歩行者の安全確保の推進

横断歩道は歩行者が優先。ドライバーは横断歩道付近で歩行者を見かけたら一時停止をして、歩行者を優先させましょう。

2. 全席シートベルトとチャイルドシートの正しい着用の徹底

車に乗るときには必ずシートベルト、チャイルドシートを着用しましょう。運転席や助手席はもちろん、後部座席も含め同乗者全員がシートベルトを着用する習慣を身に付けましょう。

3. 飲酒運転の根絶

酒を飲んだら絶対に運転しない、運転する人に酒を飲ませないなど飲酒運転を根絶する行動を徹底しましょう。「飲んだら乗らない」「乗るなら飲まない」を厳守しましょう。

4. 自転車の安全利用の促進

自転車加害者になる事故が増えています。走行中の危険な行為は絶対にやめましょう。自転車は車両の仲間であるとの認識を持って、交通ルールに従い正しく利用しましょう。

問 生活環境課（東庁舎） ☎71-2325



あなたは年に1回健(検)診を受けていますか？

■受診期間 10月31日(水)まで

☎健康政策課〔保健センター〕

☎72●4008

☎72●1481

■受診料 無料(受診期間を過ぎると自己負担になります)

種類	対象	保険の種類	受診方法	持ち物
特定健診	65～74歳 (昭和13年4月1日～ 昭和23年3月31日生) ※長期入院者は除く	湖南省国民 健康保険	表2の医療機関および 県内医療機関で直接 受診	受診券、国民健康保 険証、質問票、前年 度の健診結果
健康診査	76歳以上 (昭和12年3月31日以前に 生まれた人) ※要介護認定者・長期 入院者・生活習慣病 受診者は除く	後期高齢者 医療保険	※県内医療機関につ いては、事前にご 確認ください。	受診券、後期高齢者 医療保険証、質問票
結核検診	65歳以上 (昭和23年3月31日以前に 生まれた人)	問わない	表2の医療機関で受診	健康保険証など身分 を証明するもの
肝炎ウイルス 検診	①平成25年3月31日現在、 40歳、45歳、50歳、 55歳、60歳で検診案内 はがき送付された人 ※過去に受診したことが ある人を除く ②平成14年度以降に受診 していない40歳以上で、 表1の項目のいずれかに 当てはまる人		事前に☎へ申請	送付されたはがき、 健康保険証

※結核検診・肝炎ウイルス検診は特定健診・健康診査と同時に受けることができます。

※今年度75歳になる人(昭和12年4月1日～昭和13年3月31日生まれ)は、個別に通知します。

表1

・過去に肝機能異常を指摘されたことがある人
・手術などで広範囲にわたって処置を受けたことがある人、または妊娠・分娩時に多量の出血があり定期的に肝機能検査を受けていない人

表2

荒川クリニック※	75●1477	佐野医院	77●8280
生田病院	74●8577	中村医院	75●0025
石部医療センター	77●4100	夏見診療所	72●0015
岩根診療所	72●0039	深野内科医院	72●9595
小川診療所	77●8082	ふじた医院	72●8777
菊田医院	72●3351	ほしやま内科医院	74●8618
甲西リハビリ病院	72●2881	菩提寺診療所	74●1121
湖南労働衛生センター	75●0180		

※健(検)診日時を定めている医療機関がありますので、事前にご確認ください。

※荒川クリニックは、特定健診・健康診査は受診できません(結核検診・肝炎ウイルス検診は受けられます)。



・農作業体験(トマト、ぶどうの収穫やらっ

内容

は要保護者同伴)

対象 小学生以上(高

校生以下が参加の場合

日時 8月4日(土)～

5日(日)(一泊二日)

からお待ちしています。

南市の皆さんの参加を心

み合わせた事業を企画し

ました。コナンの里で湖

南市の皆さんの参加を心

み合わせた事業を企画し

ました。コナンの里で湖

南市の皆さんの参加を心

み合わせた事業を企画し

ました。コナンの里で湖

南市の皆さんの参加を心

み合わせた事業を企画し

ました。コナンの里で湖

南市の皆さんの参加を心

み合わせた事業を企画し

ました。コナンの里で湖

南市の皆さんの参加を心

鳥取県北栄町グリーン
ツーリズム事業
コナンの里で農家の
暮らしを楽しもう

きょうの植えつけ)

・農産物加工(ぶどうの

加工と牛乳豆腐)

・農家民泊

・青山剛昌ふるさと館見

学 など

参加費

一人 10000円

(食事代含む)

※別途現地(北栄町)ま

での交通費が必要です。

定員 16人(同伴の保

護者含む。申込者多数

の場合は抽選)

申込方法 7月13日

(金)までに電話で☎へ。

☎農林振興課(東庁舎)

☎71●2330

忘れないでください！ 更新手続き

有効期限が7月31日の福祉医療費受給券・助成券などを持っている人は、7月中に更新手続きを行ってください。

更新・新規交付手続き

現在の対象者のうち、受給資格に該当すると思われる人には、7月上旬に申請書を郵送します。必要書類と一緒に、保険年金課へ提出してください（市民課分室「西庁舎」、各出張所でも受け付けます）。

受給資格や所得金額などを再確認し、受給券・助成券を郵送します。

※最近転入した人などで、受給資格に該当すると思われる人はお問い合わせください。

受給資格

本人、配偶者、福祉医療における扶養義務者には、それぞれ所得制限があります。

【重度心身障害者（児）・

重度心身障害老人

・身体障害者手帳1～3級

所持者

療育手帳所持者

・特別児童扶養手当1級の支給対象児童

※未就学児で乳幼児制度の受給券を持っている人は、この手続きで受給券を変更する場合があります。

【母子家庭・父子家庭】

18歳未満の児童を扶養しているひとり親とその子

※母子家庭・父子家庭の18歳未満の児童で乳幼児制度の受給券を持っている人は、この手続きで受給券を変更する場合があります。

【65～69歳老人】

本人および配偶者、扶養義務者のそれぞれに住民税が課税されていない65～69歳の人

【ひとり暮らし寡婦・

ひとり暮らし高齢寡婦】
かつて母子家庭で児童を扶

養していた人で、ひとり暮らしの状態が1年以上続いており、今後その状態が継続すると見込まれる人

精神障害老人

精神障害者保健福祉手帳1～3級の所持者で、自立支援医療（精神通院医療）の支給認定を受けている人

国民年金課「東庁舎」

71 2324
72 2460



- 福 福祉医療費受給券……………桃色
- 老 老人福祉医療費受給券……………白色
- 福 重度心身障害老人等福祉助成券……………桃色
- 精 精神科通院医療費受給券……………水色
- 精老 精神科通院医療費助成券……………水色

国民健康保険高齢受給者証（あさぎ色）を持っている人へ

現在お持ちの受給者証は、7月31日で有効期間が切れ使用できなくなります。

8月1日から新しい受給者証（うすだいい色）をお使いください。古い受給者証は回収しますので、ご協力をお願いします。

新しい国民健康保険高齢受給者証は、7月中に特定記録郵便で送付します。お手元に届きましたら記載内容の確認をお願いします。

一部負担金の割合は変わるがあります

国民健康保険高齢受給者証の一部負担金の割合は、前年の所得や世帯構成の変化に伴って変わることがあります。

国民年金課「東庁舎」

71 2324
72 2460

国民年金からののお知らせ

草津年金事務所

国民年金保険料の納付が困難な場合はご相談ください

国民年金には、経済的な理由で保険料を納めるのが困難な場合には、申請により保険料の納付が免除または猶予される制度があります。

◎申請免除

本人・配偶者・世帯主の前年所得が一定基準以下の場合、申請して承認されると保険料の全額または一部が免除されます。承認期間は、原則7月から翌年6月までです。

※一部納付（4分の1納付、半額納付、4分の3納付）については、保険料の納付がなければ未納と同じ扱いになります。

◎若年者納付猶予

30歳未満で、本人・配偶者の前年所得が一定基準以下の場合、申請して承認されると保険料が猶予されます。承認期間は原則7月から翌年6月（年度の途中で30歳に到達する人は誕生日の前月）までです。

◎学生納付特例

学生で、本人の前年所得が一定基準以下の場合、申請して承認される

と保険料が猶予されます。承認期間は原則4月から翌年3月までです。

平成23年度に、申請免除による全額免除または若年者納付猶予の承認を受けた人で、平成23年度の申請時において平成24年度以降も引き続き全額免除または若年者納付猶予を希望した人は、申請手続きは不要です。※退職や被災など、特別の事情により承認された場合を除きます。また、世帯構成などに変更があった場合は改めて申請手続きが必要となります。

手続きの際は、年金手帳、印鑑を持って、保険年金課へお越しください。 ※平成23年3月31日以降に失業した人は「雇用保険受給資格者証」または「雇用保険被保険者離職票」の写しが必要です。

問草津年金事務所国民年金課

077-567-2220
保険年金課（東庁舎）

71-2324
72-2460

後期高齢者医療からのお知らせ

平成24年度の保険料額決定通知書をお送りします

平成24年度の保険料は、平成23年の所得にもとづいて計算します。決定通知書の「特別徴収」の欄に書かれている金額は、年金からの天引き額で、「普通徴収」の欄に書かれている金額は、納付書または口座振替によるお支払い額です。納付書払いの人は、便利な口座振替をご利用ください。

保険証の更新

現在お持ちの保険証は7月31日有効期間が切れます。8月1日から新しい保険証（うぐいす色）をお使いください。新しい保険証は、7月中に郵送します。



▲びわ色からうぐいす色になります。

限度額適用・標準負担額減額認定の更新

入院時などにこの減額認定証を医療機関に提示すると、支払いが自己負担限度額までとなります。対象となるのは、後期高齢者医療制度の被保険者で、平成24年度の住民税が世帯全員非課税の人です。現在有効な減額認定証を持っている人で、8月以降も該当する人には保険証と一緒に送ります。8月以降に新たに対象となる人は、印鑑を持って保険年金課で手続きしてください。

問保険年金課（東庁舎）

71-2324
72-2460

不審な電話や訪問にご注意ください

市や広域連合の職員を名乗り、電話や訪問などにより金銭や保険証をだまし取る詐欺が発生しています。公的機関がキャッシュカードやATMの操作を指示することはありません。「おかしい」と感じたらひとりで判断せず、相手の身分を確認し、保険年金課または滋賀県後期高齢者医療広域連合（☎077-522-3013）へご連絡ください。



2012年度の
ラインナップ

出会い・気づき・発見講座

身の回りにあるさまざまな人権課題に気づき、その解決に向けた手がかりが見つかるかもしれません。

- **対象** 市内在住で、農園を積極的に活用できる人
- **契約期間** 契約締結日～翌年3月31日(更新可)
- **募集区画** (一人1区画)
 - ・石部農園 4区画
 - ・菩提寺農園 6区画
- **入園料** (1区画当たり)
 - ・石部農園 2,100円
 - ・菩提寺農園 面積に応じて3,000～5,000円
- **申込方法** 7月2日(月)～12日(木)に電話で問へ。

申込者多数の場合は抽選会を実施します

- 日時 7月13日(金) 午前10時～
- 場所 市役所東庁舎

問 湖南省農業振興協議会事務局 (農林振興課内)〔東庁舎〕
☎71●2330 ☎72●7964

- 1 7月26日(木)
共同福祉施設(サンライフ甲西)
「自分自身と人権教育のつながり」(人権全般)
杉本 正紹さん(信楽中学校校長)
- 2 8月23日(木)
石部まちづくりセンター
「インターネットと人権～みんなで一緒に考えたいこと～」
中野 博章さん(奈良ふらつと市民会議・代表)
- 3 9月20日(木)
市民学習交流センター(サンヒルズ甲西)
「部落差別にとって就労問題とは?」(部落差別問題)
上杉 聰さん(大阪市立大学・特別研究員)
- 4 10月18日(木)
石部まちづくりセンター
「犯罪被害者に寄り添える地域社会」(犯罪被害者の人権)
NPO法人おうみ犯罪被害者支援センター
- 5 11月15日(木)
共同福祉施設(サンライフ甲西)
「わたしと湖南省、日本、そしてペルー」(外国人の人権)
上原 ジャンカルロさん(湖南省国際協会・相談員)
- 6 12月20日(木)
市民学習交流センター(サンヒルズ甲西)
「心の教室」お話とバンド演奏
JERRYBEANS(NPO法人My Pace Project)

○時間はいずれも午後7時から
○託児、手話通訳が必要な人は、講座の10日前までに問へ。

問 人権教育課〔西庁舎〕
☎77●7036 ☎77●4101
✉ jinkyo@city.shiga-konan.lg.jp

夏の旅行シーズンが来ます。長距離の移動手段として、比較的安くて手軽な高速バスは人気が高く、利用者の増大に伴いトラブルも増加傾向にあります。特に夏休み期(8月)と春休み期(3月)に増えています。高速バスには「乗合バス」と「ツアーバス」の2種類があり、その違いを知り上手に利用しましょう。

問 人権擁護課消費生活相談
窓口〔東庁舎〕
☎71●2360
☎72●2201

「ツアーバス」
初めての利用で集合30分前に教えられた場所に着いたが、いろいろなバスが混み合い、探しているうちに出発時刻を過ぎてしまった。

「乗合バス」
コンビニでチケットを購入したが、乗車当日、体調不良でキャンセルしたら、返金は出発時刻前までに営業所に来るよう言われた。

を得て、バス会社が運行していただきます。乗客がゼロでも定時に運行し、乗車場所にはバス停の「ポール」が設置されています。また、発車直前まで少額の払い戻し手数料でキャンセルに応じます。

一方、高速ツアーバスは、旅行会社が運行内容や価格を自由に設定できるパック旅行として企画するもので、キャンセルの場合は、旅行業約款により出発日までの期日に応じて段階的に100%までのキャンセル料が発生します。また、申し込みが少ないと運行中止になり、固定のバス停がないので乗車場所が分かりづらい場合もあります。事前に条件を確認し、余裕を持って集合場所へ向かうことが大切です。

消費者
悩みの相談室

高速バス、違いを知って
上手に利用しましょう!

知って得する

健康 知識

適量飲酒で、心と身体に よいお酒の習慣を

昔から、アルコールが“百薬の長”といわれるのは、適量を心がければ、血流促進やリラックス効果、コミュニケーションの円滑化、食欲の増進、発想の転換、HDL（善玉）コレステロールの増加など、心身ともに有益な作用をもたらしてくれるからです。

しかし、過度のアルコール摂取は肝機能障害（脂肪肝・肝炎・肝硬変など）、消化器系の障害（胃炎・胃潰瘍など）、がんの誘発（食道がんなど）、生活習慣病の助長（肥満・糖尿病・高血圧など）、精神・脳への障害（依存症・認知症など）の危険を高め、『依存性のある薬物』にもなりかねません。上手なお酒の飲み方や適量を知り「お酒に飲まれない」飲み方を心がけたり、年に一度は健康チェックのため健康診断を受けるなど、“心と身体によいお酒”を習慣づけたいものです。

■主なお酒の適量の目安（1日あたり）

ビール（5度）	中瓶1本	（500ml）
ワイン（12度）	グラス2杯弱	（200ml）
日本酒（15度）	1合	（180ml）
焼酎（25度）	ぐい呑み2杯弱	（100ml）
ウイスキー（40度）	ダブル1杯	（60ml）

女性は、男性より少ない飲酒量や飲酒期間で依存症や肝臓障害などが起こりやすいとされています。それは、身体や肝臓の大きさが比較的小さいなどの理由からです。また、女性ホルモンにはアルコールの分解を押さえる作用があるといわれており、妊娠中と授乳期は、胎児・乳児の脳や身体の発育に影響を与える危険性があります。妊娠の可能性のある時期から飲酒は避けましょう。また、未成年者は精神的・身体的に成長発達中の段階にあるため影響が大きいとされ、法律によって飲酒を禁止されています。

■飲みすぎを防ぐために、注意するポイント

- ・おつまみ（良質のたんぱく質・野菜など）を食べながら、ゆっくりしたペースで時間を決めて飲む
- ・ウイスキーや焼酎などのアルコール度数の強いお酒は、薄めて飲む
- ・自分の適量を知り、気分がよくなる程度の「ほろよい」でやめる
- ・週に3日以上のお酒の休肝日を決めて守る

STOP! 子ども虐待

市内でも、虐待によって子どもの命が奪われたり、小さな心が傷つけられたりしています。

「もしや虐待では」と思ったら、すぐに連絡をお願いします。連絡の秘密は固く守られます。実際には虐待でなかったとしても、連絡した人が責任を問われることはありません。あなたからの連絡が、子どもを虐待から守るための大きな一歩です。

☎子育て支援課家庭児童相談室〔石部保健センター〕

☎77●7006 ☎77●7019

滋賀県中央子ども家庭相談センター

☎077●562●1121

★夜間・休日 滋賀県虐待ホットライン（子どもを守るホットライン） ☎077●562●8996



🌸 よろしくお願ひします 🌸 新しい民生委員児童委員

このたび、次のかたがたが新しく民生委員児童委員として地域の社会福祉の増進にご尽力くださることになりました。

悩みや心配ごとがある場合は、地域の民生委員児童委員にご相談ください。

ますき つよし 鈴木 強さん（担当区域 三雲）

あおき としお 青木 俊雄さん（担当区域 石部中央四丁目）

こにし つねお 小西 恒夫さん（担当区域 大谷）

☎社会福祉課〔東庁舎〕

☎71●2327 ☎72●3788

全国消防士の復興への思いをつなぐ

消防士タスキリレー

6月9日、湖南石部分署で東日本大震災・復興応援支援企画「消防士タスキリレー」のタスキが、湖南広域消防から甲賀広域消防へ手渡されました。これは、全国の消防士有志が東日本大震災の被災地へ元気を運ぶために企画され、タスキリレーの参加費を義援金とするものです。今年の3月11日に鹿児島市を出発し、九州・中国・近畿各地の消防士によってリレーされ、6月9日と10日にかけて市内を通過しました。



185日、約2000kmを経て、9月11日に宮城県石巻市到着をめざします。

タスキリレーに参加した甲賀広域消防の植西紀友さんは「現役消防士の気持ちが入ったタスキを、滋賀最後の甲賀消防が三重の消防士にしっかりと引き継いで、今まで走った消防士の気持ちを受け継いで走ってもらいたい」と話していました。

えんじのつばき

保育園や幼稚園での子どもたちのとっておきの会話を紹介するコーナー。

今月は菩提寺幼稚園です。



4歳児

トイレから帰ってきたAちゃんが・・・
Aちゃん「先生、火事の音が鳴ってる!!」
先生「えっ!どんな音?」
Aちゃん「チンチンチンって」
先生「えっ?!消防車やったら、ウーカンカンじゃない?」
Bちゃん「カンカンは電車のふみきりやろ」
Cちゃん「じゃあ、消防車はピーポーピーポー?」
Aちゃん「それは救急車!!もう一回聞いてくるわ」
 そして戻ってきたAちゃんに・・・
先生「どんな音してた??」
Aちゃん「チンチンチン!」
 本当は、国旗掲揚台のロープの金具がポールに当たる音でした。



わが家の愛ドル



北村 ^{ゆあ}結愛 ちゃん 4歳
^{おうすけ}凰介 ちゃん 1歳

結愛ちゃんと凰ちゃんが笑ってくれるだけでパパとママは毎日幸せだよ。

これからもずっと仲よし姉弟でいてね。

秀幸さん・美帆さん(石部東)

愛ドル大募集 としとご応募ください。

秘書広報課 ☎71・2300 FAX 72・1467



天体の魅力を
子どもたちへ

遠藤 正義さん

日本列島が世紀の天体ショーに沸いた5月21日、石部南小学校でも金環日食観測会が開かれました。今回は、学校やまちづくり協議会とともにこの観測会の開催に力を注いだ「湖南市天体観測同好会がりれお」の遠藤正義さん（宝来坂）を紹介します。

天体観測ができる施設などがない湖南市でも子どもたちにいろいろな天体を見る機会を持ってもらいたいという思いを持つ人が集まり、4年前から活動を始めた「がりれお」。市内在住の8人が所属し、さまざまな星を見て楽しむ観望会を石部南運動場で1、2か月に一回開いています。

今回の金環日食当日は、7台の天体望遠鏡を始め、大きなモニターや小さな子どもでも見やすい大型日食グラスなどを夜明け前の午前3時ごろから準備した遠藤さん。児童からは「金かん日しょくのじゅんびをしてくれてありがとうございます」「テレビ（注：モニター）で見た金かん日しょくが一番きれいでした」など感動や感謝の思いがこぼれた感謝状が届き、「朝早くからで大変でしたが、子どもたちの喜ぶ顔や感謝の手紙を見ると励みになるし、やってよかったなと思います」と笑顔で話していました。しかし、人手が足らず石部南小学校での観測会でしか手伝いができなかったことを残念に思い、「天体は見てみないと魅力が分からないから、機会があればぜひ見て宇宙の大きさを感じてほしい。僕も小学校のときに仲間と集まって見た月食を今でも覚えています。これからも観望会など地道に活動を継続して、天体に興味を持つ人が増えれば」と今後の活動について話す遠藤さんでした。



▲大型日食グラスで金環日食を見る児童たち



▲多くの人が空を見上げました

故服部絢夫さんに叙位叙勲



地方自治の発展に寄与した功績により、このほど元石部町長の故服部絢夫さんに従五位が贈られました。

幼稚園をきれいに！

水口ライオンズクラブが
ボランティアで施設を修繕



水口ライオンズクラブにより、石部南幼稚園の老朽化した鳥飼育小屋を修繕するボランティア活動が行われました。

よみがえる三雲小唄



昭和29年ごろに作られ、野洲川や天保山などふるさとの情景を歌った唱歌「三雲小唄」に三雲学区まちづくり協議会が新しく曲をつけ、CD化して現代によみがえらせました。

スポーツ

スポーツ結果 敬称略

地区対抗バタゴルフ大会

● 5月27日(日) じょうなんのり
 △優 勝▽石部南区
 △準優勝▽宝来坂区
 △第3位▽宮の森区

7月の予定

いきいきスポーツデー

● 日時 7月20日(金)
 午後7時～9時

● 場所 石部中学校体育館

● 内容 卓球、バドミントン、
 キンボール、パドルテニス、
 ビーチボール、バスケット
 ボール など

● 問生涯学習課〔西庁舎〕

☎ 77・7045
 ☎ 77・6253

ちよいスポ大会

● 日時 7月14日(土)
 午後7時～

● 場所 総合体育館

● 問 湖南市ちよいスポクラブ事

務局〔総合体育館〕

☎ 72・0306

7月は青少年の非行・被害防止滋賀県強調月間

～地域の力で子どもをはぐくむ～

昨今の厳しい社会状況の中で、地域や家庭での大人との関わりが不十分になり、子どもたちはその影響を受けています。

地域の大人が子どもを見守り、声かけをするだけで子どもの心は一步近づいてくれます。

さあ、一人ひとりができることから始めましょう。

● 問生涯学習課〔西庁舎〕

☎ 77・6250

少年センターあすくる湖南〔西庁舎別棟〕

☎ 77・7053

湖南市における ぐ犯不良行為少年の補導状況

平成23年1月～12月

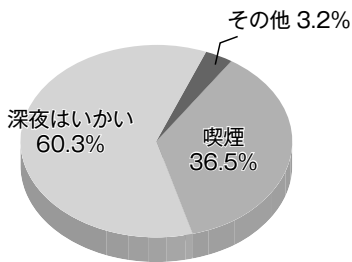

雨山市民プール オープン

● 期間 7月21日(土)～8月31日(金)

● 利用時間 午前10時～午後4時

● 休場日

・月曜日(ただし、月曜日が祝日の場合はその翌日)

・悪天候の時

● 入場料 大人350円、中・高生250円、小人150円(3歳未満は無料。ただし、保護者の同伴が必要)

● 問雨山管理事務所(石部公共サービス株式会社)

☎ 77・5400 ☎ 77・5401



人権シリーズ

7月は「企業内同和問題 啓発強調月間」です

就職面接で「あれ?その質問、仕事に関係あるの?」と疑問に思ったことはありませんか。本人の適正・能力とは関係のない、本籍地や家族の職業など差別につながるおそれがある質問は、してはいいないことになっています。

現実をめぐり定められていない。企業においても社会的責任や社会貢献が重要視され、人権問題への取り組みが推進されています。

差別をなくすために、国では「人権教育及び人権啓発の推進に関する法律」、滋賀県では「滋賀県人権尊重の社会づくり条例」、湖南市では「湖南市のあらゆる差別撤廃と人権擁護を目指す条例」が定められています。法律は、人権教育および人権啓発に関する施策の推進について、国、地方公共団体および国民の責務を明らかにし、人権の擁護の手助けになることを目的としています。また、県や市の条例においても、すべての人権が尊重される豊かな社会の実

経済団体などの職員で構成する「企業内同和問題研修啓発推進班」を設け、企業が同和問題をはじめとする人権問題について、正しい理解と認識を深め、公正な採用選考システムの確立と差別のない明るい職場づくりが実践されるよう推進しています。

21世紀は「人権の世紀」です。私たち一人ひとりが身近なところから人権を大切にすることを意識を持つことで、市民、企業、行政が力を合わせ、人権が尊重される豊かな湖南市をめざしましょう。

今月の納税など

口座振替日・納期限
7月31日(火)

- 固定資産税 (第2期)
- 保育料
- 国民健康保険税 (第3期)
- 住宅使用料
- 介護保険料
- 水道料金
- 後期高齢者医療保険料
- 下水道使用料

今月の休日納税相談日

21日(土) 午前8時30分～正午
収納課 [東庁舎] ☎ 71・2320 FAX 72・2460

※毎週火・木曜日は、午後7時まで納税相談を行っています。

交換銀行

閩生活環境課 [東庁舎] ☎ 71・2358 FAX 72・2201

◎譲ります

- 学習机

◎譲ってください

- ミシン ● 剣道用具 (児童用)
- 日枝中女子制服 ● ピアノ
- 石部中女子制服 (夏服)
- コスモドクター (電位治療器)
- アップル社のパソコン
- 税理士試験の教材 (簿記関係)

※交換の交渉は、譲りたい人と譲ってほしい人の間で直接行っていただきます。その際、連絡先の電話番号を相手方にお伝えすることになりますのでご了承ください。

湖南省リサイクルプラザ

☎ 75・3933 FAX 75・3904

リサイクルプラザは、燃えないごみ、粗大ごみを処理する施設です。

「粗大ごみ」などの受付は、平日の午前9時～午後4時です。この時間帯に搬入できない人は、今月の「休日開所日」を利用してください。

今月の休日開所日	
22日(日)	午前9時～午後4時まで受付

※8月の「休日開所日」は、ありません。次回の「休日開所日」は9月9日(日)です。

「粗大ごみ」を直接搬入できない人は、戸別収集をお申し込みください。

今月の「粗大ごみ」戸別収集日	
申込期限	収集日
6日(金)午前中	10日(火)
13日(金)午前中	17日(火)
20日(金)午前中	24日(火)
27日(金)午前中	31日(火)
8月3日(金)午前中	8月7日(火)

※「粗大ごみ」戸別収集の申し込みは、期限までの平日(執務時間内)に電話かFAXでリサイクルプラザへ。

パブリックコメント(市民からの意見募集)を実施します

湖南省地域自然エネルギー基本条例(案)

市では、地域が主体となった自然エネルギーの活用を促進するために、地域自然エネルギー基本条例の策定作業を進めています。

このたび条例案がまとまりましたので公表し、市民の皆さんからの意見を募集します。提出いただいたご意見・ご提案は策定にあたっての参考とします。

案の公表日 7月5日(木)

募集期間 公表日～7月27日(金)

閲覧場所

地域エネルギー課、情報公開室〔東庁舎〕、市民課分室〔西庁舎〕、各まちづくりセンター、市民学習交流センター、各会館、みくも地域人権福祉市民交流センター、各図書館

※市ホームページでも閲覧できます。

応募資格 市内に在住または在勤・在学する人

応募方法 閲覧場所に備え付けの意見書に記入し、そ

の場で提出するか、郵便またはFAX、Eメールでへ。意見書は、市ホームページからもダウンロードできます。

地域エネルギー課〔東庁舎〕
(〒520-3288住所記載不要)

☎ 71・2302
FAX 72・2000
energy@city.shiga-konan.jp



戦没者遺族へ慰霊品を贈呈します

市では毎年、戦没者の慰霊と平和への願いを込めて、戦没者遺族へ「慰霊品」を贈呈しています。

過去の戦争により戦没した人の遺族で、本市に転入するなどして、今までに慰霊品の配布を受けていない人は、7月6日(金)までにご連絡ください。

閩社会福祉課〔東庁舎〕
☎ 71・2327
FAX 72・3788

緊急情報連絡はメールから

市では、緊急時の市民の皆さんに対する情報伝達手段の1つとして、メール連絡体制を整備しています。湖南タウンメールの「湖南市緊急情報」グループに登録している人にメール発信を行いますので、ぜひ登録をお願いします。

また、現在配信サービスをしているNTTドコモの「エリアメール」に加え、auとソフトバンクの「緊急速報メール」についても、配信サービスの整備を行いました。このサービスは、市内に滞在する携帯電話ユーザーに対して、それぞれの携帯会社を通して情報伝達を行うものです。対応機種の一部では設定変更などが必要になりますので、詳しくは、各携帯会社ホームページで確認するなど、緊急事態に備えていただくようお願いいたします。また、メール連絡体制について詳しくは、市ホームページにも掲載しています。

☎ 71-23303
FAX 72-20000

弁護士無料法律相談

抱えている問題を自分だけで解決しようとしたり、いつまでも放っておいたりするとますます複雑になり、解決が困難になります。できるだけ早く弁護士に相談してください。相談時間は1人30分です。

■日時 8月8日(水)
午後1時～4時

■場所 共同福祉施設(サンライフ甲西)

■定員 6人(先着順)

■申込方法 7月20日(金)以降に☎へ(電話予約不可)。
☎ 71-23370

都市計画関連図書縦覧を行います

・ 大津湖南都市計画用途地域の変更(「岩根中央地区」)
・ 大津湖南都市計画火葬場の変更(「岩根地先」)

都市計画の変更に関する図書の縦覧を行います。市民および利害関係を有する人は期間中に意見書を提出することができます。

■縦覧期間 7月11日(水)～25日(水)

☎ 都市政策課(東庁舎)

☎ 71-23336
☎ 72-79664

申請は17日(火)までに! 湖南市奨学資金給付制度

受給資格など詳しくは申請用紙をご覧ください。

■対象 高等学校、高等専門学校、大学、専修学校および各種学校のうち、市奨学資金給付条例施行規則に定める学校に在学する人

■申請方法 7月17日(火)まで(土・日曜日を除く)に必要な書類をそろえて☎へ。

※申請用紙は生涯学習課、各まちづくりセンター、市民学習交流センター、各会館、東庁舎1階総合案内に備えているほか、市ホームページからもダウンロードできます。

※事前に必ず世帯所得基準額を計算し、受給資格があることを確認したうえで、必要書類をそろえて申請してください。

☎ 生涯学習課(西庁舎)
☎ 77-62550
☎ 77-62553

社会福祉協議会会費納入のお願い

湖南市社会福祉協議会は、社会福祉法により設立された社会福祉法人です。市内の世帯と法人を会員とする会費や善意による寄付金、市や県からの補助金などを主な収入源として、地域福祉の充実のために幅広い活動を行っています。

趣旨をご理解のうえ、会費納入にご協力をお願いいたします。

一般 800円
法人(一口) 3000円

☎ 社会福祉協議会
☎ 72-4102
☎ 72-8898

「正藍染体験」参加者募集

正藍染は、下田地域で今なお藍の栽培から染色、織りに至るまでが一貫して行われています。正藍染体験でできた作品は、伝統工芸会館とこなんマルシェで展示します。

■応募資格 16歳以上の人

■内容 各自で用意した半袖Tシャツ(白色、綿100%)か、ストール(白

色、綿か絹100%)、のれん(1m×1.5m)に、事前に自由に絞りを施しておき、染色体験日に「紺喜染織」で染色を体験し、その作品を展示します。
※一人1点のみ。ろうけつ染めは不可。

■参加費 2000円(出展料含む)

■染色体験日 7月26日(木)・28日(土)・29日(日)

午前9時～正午
午後1時～3時

■作品の展示期間 8月9日(木)～12日(日)

・ 伝統工芸会館
・ 8月9日(木)～12日(日)

・ こなんマルシェ
8月14日(火)～19日(日)

■申込締切 7月20日(金)

■主催 湖南市観光協会

■協賛 紺喜染織
☎ 伝統工芸会館(月・火曜日休館)
☎ 72-7444



7月は「社会を明るく
する運動」強調月間

犯罪や非行を防止し、立ち直りを支える地域のチカラ

社会を明るくする運動とは、すべての国民が犯罪や非行の防止と罪を犯した人たちの更生について理解を深め、それぞれの立場で力を合わせ、犯罪のない地域社会を築こうとする全国的な運動です。

地域の連携や家族の絆を大切にして、希望を持って互いに支えあい、安全で安心して暮らせる明るい地域づくりのために、ご理解とご協力をお願いします。

☎ 社会福祉協議会

☎ 72・4102
☎ 72・8898

あつたかほーむ児童募集

あつたかほーむでは、夏休みの児童を募集しています。障がいのある人ない人、共生型の取り組みです。

■期間 7月21日(土)～9月1日(土)

午前9時～午後6時

※前後1時間延長有り

※日曜日と8月13日(月)～15

日(水)は休みます。

■利用料金

○小学1年生～小学3年生

4時間 1000円

8時間 1500円

○小学4年生～中学3年生

4時間 800円

8時間 1200円

※一日8時間以上利用する場合は、1時間につき300

円の加算。

※夏休み期間中の高校生以上のボランティアも募集して

います。

■申込締切 7月10日(火)

☎ NPOワイワイあぼしクラ

☎ あつたかほーむいしべ宿

☎ 77・6723

障がい児ホリデー

■クルール協力スタッフ・

ボランティア募集

障がいがある子どもたちを

対象とし、地域交流を通し自

立を促すことを目的に開催す

るホリデースクールのスタッ

フおよびボランティアを募集

します。

■日程 7月24日・25日・27

日・30日・31日、8月1

日・3日・7日・10日・17

日・20日・22日・24日・27

日・30日

午前9時～午後3時30分

※開催日は変更する場合があります。

午前9時～午後3時30分

※開催日は変更する場合があります。

■場所 社会福祉センターほ

か

※スタッフには参加日数分の

謝礼(時給800円+交通

費)をお支払いします。

☎ 社会福祉協議会

☎ 72・4102

☎ ボランティアセンター

☎ 72・1523

■湖南省ファミリー・サ

ポート・センター休日

■開所のお知らせ

育児の相互援助を地域で行

うファミリー・サポート・セ

ンターでは、平日に来ること

ができない人のために、仕組

みについての説明や今後の利

用のための入会申し込みの受

け付けを行います。

■日時 7月7日(土)

午前10時～午後3時

※事前申込不要

■場所 湖南省ファミリー・

サポート・センター(平和

堂甲西中央店3階)

☎ 湖南省ファミリー・サポ

ート・センター

☎ 71・4647

☎ 71・4662

自衛官募集および説明会

防衛省・自衛隊では、次のとおり募集および説明会を行います。

募集種目	受験資格 (平成25年4月1日現在)	受付期間	試験期日
航空学生 (パイロットなどの幹部自衛官養成コース)	高卒(見込含む)以上21歳未満	8月1日(水) 9月7日(金)	1次: 9月22日(祝) 2次: 10月13日(土)～10月18日(木) 3次: 11月10日(土)～12月13日(木)
一般曹候補生 (曹となる自衛官を養成するコース)	18歳以上27歳未満		1次: 9月17日(祝) 2次: 10月4日(木)～10月11日(木)
自衛官候補生 (任期制隊員)	18歳以上27歳未満		男性: 受付時にお知らせします。 女性: 9月23日(日)または24日(月)
名称	場所	期日	
陸・海・空自衛隊 受験説明会	大津駐屯地(大津市際川1-1-1)	7月下旬	
	草津地域事務所(草津市西渋川1-3-25)	毎日実施(土日を含む)	

☎ 自衛隊滋賀地方協力本部草津地域事務所 ☎ 077・563・8205 ☎ <http://www.mod.go.jp/pc/shiga/>

三雲児童館

☎72・2089 (休館日：毎週月・火、祝日)
★事前に申し込みをしてください★

みんな大好きおやつタイム！ 牛乳パック蒸しパンとセタゼリー を作ろう

■日時 7月7日(土)
午前9時30分～11時30分

■対象 小学生以上
(子どものみ可) および幼児(親子参加)

■持ち物 エプロン、手ふきタオル、台ふき、ふきん、弁当箱、お茶

■参加費 200円

■申込締切 7月5日(木)

■定員 20人(申込者多数の場合は抽選)



夏休みに、「ふれあいの館」へ遊びにおいで!!

夏休み、ボランティアセンターふれあいでは、たくさんの企画を用意して元気な子どもたちをお待ちしています。ぜひ参加して夏休みの思い出にしてください。

①野洲川で川遊び(水遊び・生物観察)

7月28日(土) 午前9時30分～午後3時30分(ふれあいの館9時15分集合後移動)

参加費：500円(昼食・保険代含む)

②栄養教室 明治食育セミナー(乳の不思議)

8月1日(水) 午後1時30分～3時
参加費：100円

③竹とんぼを作って遊ぼう

8月9日(木) 午後1時30分～3時
参加費：50円

④バルーン・皿回し遊び

8月20日(月) 午前10時30分～正午
参加費：50円

⑤囲碁さろん

7月23日・30日、8月6日・20日・27日(すべて月曜日) 午後1時30分～3時
※最終日にはゲーム大会をします。

■場所 ボランティアセンターふれあい

■対象 市内在住の幼稚園児、小・中学生(幼稚園児、小1・2年生は、要保護者同伴)

■定員 各日25人(先着順)

☑ボランティアセンター

☎・☎72・1523

ボランティアセンターふれあい

☎77・6001 ☎77・6006

市民学習交流センター (サンヒルズ甲西)

☎75・8190 ☎75・8192

サンヒルズばそこん塾

表の作成や、文章の中への挿入などワードの基礎を学びます。報告書などを自分で作ってみましょう。個別学習もできます。

■日時 毎週土曜日 午前10時～正午

■受講料 1回500円

■講師 NPO法人湖南ネットしが

※初めての人は事前に申し込んでください。

四季を楽しむ寄せ植え教室

鉢を観葉植物で飾ります。

■日時 7月24日(火)

午後1時30分～3時

■定員 20人

■講師 カワシマ種苗グリーンアドバイザー

■受講料 2,000円(材料費)

■持ち物 ゴム手袋、移植ごて、エプロン、作品を持ち帰る箱か袋

■申込方法 7月13日(金)までに住所、氏名、電話番号を電話かFAXで。

健康づくり講座 笑いヨガ

笑いヨガの呼吸法を合わせた、だれでも簡単にできる健康法の講座です。

■日時 7月26日(木)

午前10時～正午

■定員 20人

■講師 ワッハこなん

■持ち物 飲み物

■申込方法 7月13日(金)までに住所、氏名、電話番号を電話かFAXで。

下田まちづくりセンター

☎75・0011 ☎75・4491

環境にやさしいトイレの秘密を探る！ 夏休み子ども体験講座

環境にやさしいトイレのできるまでを市内の工場へ見学に行きましょう。

■日時 7月25日(水)

午前9時30分～午後0時30分

■集合場所 下田まちづくりセンター

■行き先 TOTO(株)滋賀工場

■内容 工場見学など

■対象 市内在住の小学生

※1・2年生は保護者同伴

■定員 25人(先着順)

■申込方法 7月17

日(火)までに電話かFAXで。



青少年夏休みコンサート 児童合唱団員募集

8月26日(日)に開催する青少年夏休みコンサートでの合唱団員を募集します。

■対象 市内在住の小学生で歌に興味のある人

■定員 30人(先着順)

■応募資格 練習日9回のうち7回以上参加でき、発団式および発表会には保護者と一緒に参加できる人

※合唱団員の名前はコンサートのちらしなどに掲載されます。

発団式

○日時 7月23日(月)

午前10時～11時30分

○場所 石部まちづくりセンター

ター

練習日

○日時 7月27日(金)・30日

(月)、8月3日(金)・6

日(月)・10日(金)・17

日(金)・20日(月)・23

日(木)・24日(金)

午前10時～11時50分

○場所 石部コミュニティセンター(変更になる場合が

あります)

■参加費 700円程度(保険料・資料代など)

■申込方法 石部・甲西文化ホールに備え付けている用紙に記入のうえ、申し込みください(FAX、郵送可)。

■申込締切 7月14日(土)午後5時

■お問い合わせ ☎72・2133

☎72・7305

☑

(財) 湖南市文化体育振興事業団(甲西文化ホール)(月曜休館)



元気はつらつ教室

昨年度、大好評だった「元気はつらつ教室」を今年も開催します。豊富な内容で健康な人はより健康に、少し健康に不安な人も健康をめざして参加しませんか。



■日時 9月7日～3月8日の毎週金曜日（祝日、年末年始を除く）
午後2時～3時30分（ただし最終日は午前10時～）

■対象 市内在住の65歳以上の人
■場所 社会福祉センター
■内容 気軽にできる体操、見落とされがちで意外と人に聞けない「お口の健康」、知らないと損をする今話題の「低栄養」など

■定員 15人（申込者多数の場合は抽選）
■申込締切 7月31日（火）
※開催前に体調など確認のため面接を行います。

☎高齢福祉課（東庁舎） ☎71・4652

中学生・高校生のためのボランティア体験学習

ひとり暮らし高齢者のための給食サービスと手話を体験してみませんか。

■日時（内容）
7月31日（火）
午前9時30分～正午（ケーキ作り）
8月1日（水）
午前8時30分～午後2時（給食作り・配食・試食）
8月2日（木）
午前10時～正午（手話）
■場所 社会福祉センター
■対象 市内在住の中学生・高校生
■定員 15人（先着順）
■申込方法 7月25日（水）までに電話かFAXで☎へ。

☎ボランティアセンター
☎・☎72・1523
ボランティアセンターふれあい
☎77・6001 ☎77・6006

菩提寺まちづくりセンター

☎74・3471 ☎74・4005

手作り体験講座

～造花でコサージュ～

■日時 8月21日（火）
午後7時～9時
■対象 市内在住または在勤の人
■定員 20人（先着順）
■講師 池田博美さん（Happiness-Flowers*）
■材料費 2,000円
■申込方法 電話かFAXで。
※申込者が少ない場合は中止することがあります。



介護者のつどい

高齢者を介護している人を対象に開催します。さわやかなアロマの香りで気分をリフレッシュしてみませんか。

■日時 7月30日（月）
午前10時～正午
■場所 保健センター
■内容 アロマでリラックス
■講師 長澤京子さん（香工房 KYOKO）
■申込締切 7月20日（金）



☎高齢者支援センターぼだいじ

☎74・4093
高齢福祉課（東庁舎）
☎71・4652 ☎72・3788

近江の味手作り教室

～家庭のできる夏野菜を使った簡単メニュー～

■日時 7月28日（土）
午前9時～午後2時
■場所 柑子袋まちづくりセンター
■対象 市内在住または在勤の18歳以上の人
■定員 20人（先着順）
■参加費 300円
■持ち物 エプロン・三角きん
■申込方法 電話で☎へ。

☎湖南省生活研究会事務局（農林振興課内）（東庁舎）
☎71・2330 ☎72・7964

甲西文化ホール

☎72・2133 ☎72・7305（月曜休館）
http://www.konan-buntai.jp/

デューク・エイセスコンサート



「にほんのうたシリーズ」で、レコード大賞特別賞・企画賞や、文化庁芸術祭優秀賞3回、日本作曲家大賞、古賀音楽大賞などを受賞し、黒人霊歌とジャズを得意とするデューク・エイセスのコンサートです。地元コーラスグループ「ティータム」、「コール美松」とのコラボレーションもあります。

■日時 10月27日（土）
午後4時開演
■入場料 【全席自由】前売り2,000円
■前売券販売所 甲西文化ホール、草津アマカホール、アルプラザ水口店、ローソンチケット☎0570・084・005（Lコード=58467）

兼子ただしのくびれッチ教室

メディアでも話題沸騰中のカリスマトレッチトレーナー、S-レッチング主宰の兼子ただしさんによる「くびれッチ教室」です。あなたも正しい姿勢、呼吸でメリハリボディをめざしませんか。

■日時 10月6日（土）
午後2時開演
■場所 総合体育館
■入場料 【アリーナ自由席】前売り2,000円
■前売券販売所 甲西文化ホール、アルプラザ水口店、ローソンチケット☎0570・084・005（Lコード=58062）
※運動のできる服装、上靴（体育館シューズなど）でご参加ください。



☎（財）湖南省文化体育振興事業団（甲西文化ホール）（月曜休館）
☎72・2133 ☎72・7305
http://www.konan-buntai.jp/

夏休みの人形劇 in甲西図書館

おにぎり村の人形劇

■日時 7月28日(土) 午後2時～3時

■演目 「うさぎとライオン」ほか

■定員 200人(当日先着順)

※開演後の途中入場はできない場合があります。

人形劇団ぼけっと

■日時 8月25日(土) 午後2時～3時

■演目 「おむすびころりん」ほか

■定員 200人(当日先着順)

※開演後の途中入場はできない場合があります。

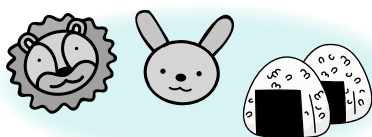

夏休み子ども映画会

チャーリーとチョコレート工場

(’05年・日本語吹替版)

■日時 7月22日(日) 午後2時～4時

■場所 甲西図書館

グループで映画を鑑賞しませんか

5人以上のグループによる申し込み制の映画会を始めました。図書館の大きな画面で映画を楽しめます。図書館所蔵の上映用DVDなどの中からお選びください。

■場所 甲西図書館

■申込方法 日程、手続き、作品の内容など詳しくは甲西図書館へお問い合わせください。

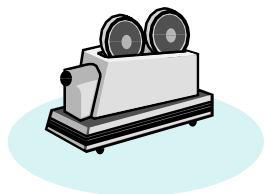

つどいの広場おおぞら

乳幼児を持つ親子が気軽に集い、交流できる場所として開放しています。

■開放日 火～土曜日(祝日は除く)

午前9時～午後2時

■対象 未就園児と保護者

今月のイベント

水遊びを楽しもう!

■日時 7月13日(金)

午前10時30分～(受付10時～)

■内容 流しそうめんとプール遊び(雨天時は室内でそうめんを食べます)

■定員 15組(先着順)

■参加費 100円

■申込期間 7月3日(火)～10日(火)

問 NPO法人ふれあいセンター「そよ風」

☎72・6153

パソコン講座

「ITサロン」(パソコン相談)

パソコンを学ぼうとしている学生・教師の皆さん、この夏休みにチャレンジをしませんか。シルバーのかた、暑中見舞い作成希望の人もどうぞ。

◇三雲まちづくりセンター

日時 7月5日(木)、8月2日(木)

午後1時30分～3時

◇ふれあいの館(石部) ※ネット接続可

日時 7月13日(金)、8月10日(金)

午後1時30分～3時

◇鳩の街市民交流スペース(平和堂石部店2階) ※ネット接続可

日時 7月20日(金)、8月17日(金)

午後1時30分～3時

◇市民学習交流センター(サンヒルズ甲西) ※ネット接続可

日時 7月27日(金)、8月24日(金)

午後1時30分～3時

※申込不要、パソコン持込可

※ほかにも困り事などがあれば気軽にご連絡ください。

問 NPO法人パソコン

谷 ☎75・0063 ☎090・8125・2721

鈴木 ☎75・5466

☎ http://www.pasofure.org/

湖南市タウンミーティング

～あなたの声を届けてください～

市では、開かれた行政運営をめざして、市長と市幹部職員が各会場に出向き、市政の概要について説明を行い、市民と意見を交換する場として開催します。



■日時・場所

○7月9日(月) 午後7時～9時

市民学習交流センター(サンヒルズ甲西)

○7月10日(火) 午後7時～9時

石部まちづくりセンター

○7月17日(火) 午後7時～9時

菩提寺まちづくりセンター

○7月24日(火) 午後7時～9時

中央まちづくりセンター

■テーマ

①緑の分権改革 自然エネルギーを活用するまちづくり

②高齢になっても安心して暮らせるまちづくり

③学校と地域の連携 地域に根ざした学校づくり

④ライフラインの維持管理(道路・河川・水道・下水道)

問 秘書広報課(東庁舎)

☎71・2300 ☎72・1467

特集展示 岩瀬谷古墳群展

岩瀬谷古墳群内の古墳や県内で初めて確認された中世の石切り場の写真、古墳からの出土品などを展示します。

■期間 7月6日(金)～9月2日(日)

午前9時～午後4時30分(入館は午後4時まで)

■場所 東海道石部宿歴史民俗資料館

■休館日 毎週月曜日(祝日の場合は翌日)

■入館料 大人350円(300円)、児童生徒150円(100円)

※()内は20人以上の団体料金

問 生涯学習課(西庁舎)

☎77・6250 ☎77・6253

7月 (開館時間 午前10時～午後6時)



行事予定

石部中央1-2-3 ☎77 6252 77 6232

日	月	火	水	木	金	土
1	2	3	4	5	6	7
8	9	10	11	12	13	14
15	16	17	18	19	20	21
22	23	24	25	26	27	28
29	30	31				

- : 甲西図書館のみ休館 (月曜日・火曜日)
- : 石部図書館のみ休館 (水曜日、祝日)
- : 両館とも休館 (月末木曜日)

石部図書館

- 8日(日) **きじっこおはなし会**(グループ「ピッコロロ」)
午前11時～正午 (幼児から小学生向け)
- 15日(日) **親子で楽しむかがく絵本のおはなし会**
(子どもゆめ基金助成活動)
午前10時30分～、午後1時30分～
- 20日(金) **よっといでたいむ**(乳幼児と保護者向けのおはなし会)
午前11時～11時20分
- 28日(土) **よっといでたいむ**(幼児から小学生向けのおはなし会)
午後4時～4時30分

中央5-50 ☎72 5550 72 5554



行事予定

甲西図書館

- 6日(金) **ちっちなかぜおはなし会**
(乳幼児と保護者向け)
午前11時～11時30分
- 7日(土) **おはなしの森**
(幼児から小学生向けのおはなし会)
午後2時～2時30分
- 21日(土) **ちっちなかぜおはなし会**
午後2時30分～2時50分
(4歳以上の幼児向け)
午後3時～3時30分(小学生向け)

今森光彦写真展 7月8日(日)まで

『今森光彦・昆虫記』『里山物語』などの作品で高い評価を得る写真家で、「里山」の概念を世の中に広めた今森光彦さん撮り下ろしの湖南市の四季の写真(全4枚)、著書で紹介された写真など関連資料を展示します。併せて、今森さんに写真撮影を依頼した湖南市婦人会の取り組みも紹介します。

2011年 福島 春 ～祈り～ 7月14日(土)～29日(日)

プロカメラマンの吉田泰三さんが撮影した被災地福島の写真を展示します。また、湖南市が職員を派遣した復興支援業務などについても紹介します。

移動図書館車 マツゾウくん 7月の巡回スケジュール

場所	日	時	日	時
岩根東農業集落センター前	18	14:00～14:30		
三雲保育園南側駐車場	20	14:30～15:00		
サンヒルズ甲西駐車場	4	14:00～14:30	25	16:00～16:30
下田まちづくりセンター前	6	14:00～14:30	27	16:00～16:30
中山生協集会所予定地	6	15:00～15:30	27	16:50～17:20
北山台自治会館前	11	15:30～16:00		
妙感寺多目的集会所前	5	14:00～14:30	26	16:00～16:30
菩提寺幼稚園前	13	14:00～14:30		
フレンドマート第2駐車場	13	15:00～15:30		
岩根小学校	18	12:55～13:25		

場所	日	時
石部南小学校	12	13:15～13:45
阿星保育園	12	14:20～14:40
三雲小学校	13	10:20～10:40
水戸小学校	4	12:55～13:35
石部小学校	19	13:05～13:30
下田小学校	6	13:05～13:30
菩提寺北小学校	11	13:00～13:40
菩提寺保育園	11	14:30～15:00
三雲東小学校	5	12:55～13:25
菩提寺小学校	13	13:05～13:35

※7月21日(土)～9月2日(日)は小学校、幼稚園、保育園は運休します。また、この期間は夏の暑い時間を避け、いつもと時間を変更して巡回します。
※移動図書館車で借りた本は、石部図書館・甲西図書館でも返却できます。借りた本についての問い合わせは、甲西図書館へお願いします。

図書館のホームページが新しくなりました

☆ホームページから24時間いつでも、現在借りている資料の貸出期間を延長できるようになりました(貸出期間内で予約の人がいない資料に限り、1回だけその日から3週間延長できます)。インターネット利用のためのパスワードをお持ちの人が対象です。パスワードの発行を希望する人は、石部・甲西図書館のカウンターへ利用カードを持ってお越しください。

☆図書館だよりや図書館で発行しているちらしなども見ることができます。

☆『よくある質問』のページができました。
☆移動図書館車マツゾウくんの巡回場所の地図が見られます。

※電話でも、現在借りている資料の貸出期間を延長できます。パスワードは不要で、石部・甲西図書館で開館時間中のみ受付しています。

湖南市子育て支援センター

◎休館日 土・日曜日、祝日、年末年始
◎開館時間 午前8時30分～午後5時15分
(申し込みの受付は午前9時から)

みつばち開放日 (移動支援センター)
時間 午前10時～11時30分 午後2時～3時30分
場所 左ページのカレンダーでご確認ください。

湖南市子育て支援ホームページ <http://www.edu-konan.jp/kosodate/> ☎ 77・8570

石部子育て支援センター

たんぽぽはうす

(石部保育園隣接) ☎ 77・8570 ☎ 77・8572

開放日

時間 午前10時～正午 午後1時30分～3時30分
※7月生まれの子どもの手形・足形がとれます。
※イベント開放日(13日)は「出前マジック」です。

子育て相談日 ※申込不要

保健師と栄養士が子育て相談に応じます。
日時 7月10日(火) 受付:午前10時～11時

にこにこ広場 ※定員は各20組(先着順)

「ひよこグループ」 ※申込不要

日時 7月2日(月) 午前10時～11時

対象 8か月までの子どもと保護者

「うさぎグループ」～水遊びを楽しもう～

日時 7月17日(火) 午前10時～11時

対象 1歳6か月～2歳5か月の子どもと保護者

申込期間 7月6日(金)～10日(火)

「くまグループ」～水遊びを楽しもう～

日時 7月23日(月) 午前10時～11時30分

対象 2歳6か月以上の子どもと保護者

申込期間 7月9日(月)～11日(水)

「リスグループ」～ふれあい遊び～

日時 8月9日(木) 午前10時～11時

対象 9か月～1歳5か月の子どもと保護者

申込期間 7月25日(水)～27日(金)

おひさまらんど(子育て支援講座)

ヨガでらくらくリラックス

日時 7月19日(木) 午前10時～11時30分

対象 未就園児の保護者

定員 15人(先着順)

講師 竹内キヌさん

申込期間 7月11日(水)～13日(金)

ポーセラーツ オリジナルマグカップを作ろう

日時 7月20日(金) 午前10時～11時30分

対象 未就園児の保護者

定員 20人(先着順)

講師 豊田みざわさん

申込期間 7月3日(火)～5日(木)

子育て支援センター

ひまわり

(岩根保育園2階) ☎ 72・7089

開放日

時間 午前10時～正午

ひよこ広場

日時 7月9日(月) 午前10時～11時30分

対象 8か月までの子どもと保護者

内容 助産師による育児相談、ベビーマッサージ

※2回目以上の参加はご遠慮ください。

持ち物 バスタオル、母子健康手帳

にこにこの日

音楽と遊ぼう!

日時 7月10日(火) 午前10時～11時

対象 2歳以上の子どもと保護者

定員 20組(先着順)

講師 宇野保子さん(日本ミュージックケア協会)

申込期間 7月3日(火)～4日(水)

ともだちいっぱい!～遊戯室で思いっきり遊ぼう～

日時 7月11日(水) 午前10時～11時20分

対象 2歳以上の子ども

持ち物 上靴(はだし可)

歌と絵本の読み聞かせ

日時 7月12日(木) 午前10時30分～11時

対象 未就園の子どもと保護者

講師 ボランティアグループ「ピッコロ」

幼稚園・保育園ってどんなところ?

日時 7月24日(火) 午前10時～11時30分

あしほ乳児保育園・甲西あかつき保育園・菩提寺優愛保育園モンチ・市立保育園の保育士、市立幼稚園の教諭が園について話します。

定員 15組(先着順)

申込期間 7月4日(水)～5日(木)

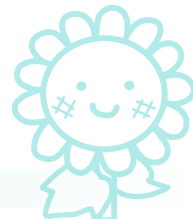

さくらんぼ広場(子育て支援センター合同企画)

グループ「夢うさぎ」プチミュージカル

日時 8月1日(水) 午前10時～11時

対象 2歳以上の子どもと保護者

定員 30組(先着順)

場所 下田保育園

申込方法 7月12日(木)～17日(火)に石部子育て支援センターへ。

※弟・妹の託児については申し込み時におたずねください。

1 日		
2 月	ひまわり開放日	子育て支援センター
	みつばち午後開放日	岩根会館
	にこにこ広場ひよこグループ	石部子育て支援センター
	たんぼぼはうす午後開放日	石部子育て支援センター
	親子プレイステーション	三雲まちづくりセンター
3 火	いしべおもちゃライブラリー「赤とんぼ」	石部保健センター
	みつばち開放日	柑子袋会館
4 水	たんぼぼはうす開放日	石部子育て支援センター
	おもちゃの図書館「とまと」	社会福祉センター
	あひるクラブ	甲西あかつき保育園
	ようちえんであそぼう	ひかり幼稚園
5 木	ひまわり開放日	子育て支援センター
6 金		
7 土		
8 日		
9 月	ひよこ広場	子育て支援センター
	親子プレイステーション	岩根まちづくりセンター
	とんとんとんでおいで	三雲幼稚園
10 火	子育て相談日	石部子育て支援センター
	たんぼぼはうす午後開放日	石部子育て支援センター
11 水	にこにこの日	子育て支援センター
	ようちえんであそぼう	水戸幼稚園
12 木	にこにこの日	子育て支援センター
	みつばち開放日	菩提寺まちづくりセンター
	子育てサロン	三雲保育園・平松保育園・石部保育園・阿星保育園・岩根保育園・菩提寺保育園・下田保育園・水戸保育園
13 金	ひまわり開放日	子育て支援センター
	たんぼぼはうすイベント開放日	石部子育て支援センター
14 土		
15 日		
16 祝		
17 火	ひまわり開放日	子育て支援センター
	とんとんとんでおいで	水戸幼稚園
18 水	みつばち開放日	中央まちづくりセンター
	たんぼぼはうす午後開放日	石部子育て支援センター
	おもちゃの図書館「とまと」	社会福祉センター
	あひるクラブ	甲西あかつき保育園
	ようちえんであそぼう	三雲幼稚園
19 木	ひまわり開放日	子育て支援センター
	子育て相談	つどいの広場つばめ〔平和堂石部店2階〕
	とんとんとんでおいで	ひかり幼稚園
20 金		
21 土		
22 日		
23 月	ひまわり開放日	子育て支援センター
	親子プレイステーション	市民学習交流センター
24 火	たんぼぼはうす開放日	石部子育て支援センター
25 水	みつばち開放日	石部南まちづくりセンター
	たんぼぼはうす午後開放日	石部子育て支援センター
26 木	ひまわり開放日	子育て支援センター
27 金	ひまわり開放日	子育て支援センター
28 土		
29 日		
30 月	ひまわり開放日	子育て支援センター
	みつばち午後開放日	岩根会館
	たんぼぼはうす開放日	石部子育て支援センター
	親子プレイステーション	石部まちづくりセンター
31 火	ひまわり開放日	子育て支援センター

子育てサロン

みんなあつまれ よっといで。

時間 午前10時～11時30分

対象 未就園児と保護者

問 三雲保育園 ☎72●1385 平松保育園 ☎72●0390
 石部保育園 ☎77●2073 阿星保育園 ☎77●2950
 岩根保育園 ☎72●1389 菩提寺保育園 ☎74●1373
 下田保育園 ☎75●2420 水戸保育園 ☎75●0630

親子プレイステーション

親子でどなたでも参加できます。子育ての先輩であるサポーターと一緒に、楽しい時間を過ごしましょう。

時間 午前10時～正午

問 生涯学習課〔西庁舎〕 ☎77●6250 ☎77●6253

おもちゃの図書館「とまと」

楽しい遊び場です。おもちゃの貸し出しもしています。

時間 午前10時～正午

問 ボランティアセンター ☎72●1523

いしべおもちゃライブラリー「赤とんぼ」

楽しい遊び場です。おもちゃの貸し出しもしています。

時間 午前10時～11時30分

問 ボランティアセンターふれあい

☎77●6001 ☎77●6006

あひるクラブ

時間 午前10時～11時30分

対象 1歳～3歳の幼児と保護者

内容 4日(水)…園庭開放 18日(水)…水遊び

問 甲西あかつき保育園 ☎72●4960 ☎72●4965

つどいの広場つばめ 子育て相談

保健センターの保健師による子育て相談です。何でもご相談ください。

時間 午前10時30分～11時30分

問 NPO法人鳩の街 ☎77●5546 ☎77●5549

とんとんとんでおいで

対象 未就園児と保護者

内容 水あそびやシャボン玉あそびをしましょう
 (雨天時は新聞紙をお持ちください)

時間 午前10時～11時30分

ようちえんであそぼう

対象 2・3歳児(平成20年4月2日～平成22年4月1日生まれ)と保護者

内容 大きい組さん(5歳児)とあそびましょう

時間 午前10時～11時30分

持ち物 上靴、下靴を入れる袋、水筒(お茶)、着替え、タオル、帽子など

問 学校法人光星学園

三雲幼稚園 ☎72●0077 ☎72●8747

ひかり幼稚園 ☎74●3011 ☎74●3461

水戸幼稚園 ☎75●3350 ☎75●4425

※申込受付は各園で行っています。



母子健康手帳の交付

(受付：午前 8 時 30 分～午後 4 時 30 分 場所：保健センター)

持ち物 印鑑、妊娠届出書（保健センターにもあります）
 ※妊娠届出書をお持ちでない場合は、出産予定日を主治医に確認してからお越しください。

もぐもぐ教室

(受付：午後 1 時 15 分～1 時 30 分 場所：保健センター)

7月26日(木) 午後 1 時 30 分～3 時 30 分	離乳食の進め方(調理実習を含む)
---	------------------

対象 平成24年 2 月生まれの乳児の保護者
持ち物 母子健康手帳、エプロン、バスタオル、おむつ、お茶など
 ※要事前申込。保育が必要な人はお申し込みください。

乳幼児健診

(受付：午後 1 時～2 時 15 分 場所：保健センター)
 多少時間がかかります。

	対 象	日
4 か月児健診	平成24年 3 月生	7月31日(火)
10 か月児健診	平成23年 9 月生	7月24日(火)
1 歳 6 か月児健診	平成22年12月生	7月27日(金)
2 歳 6 か月児相談・歯科健診	平成21年12月生	7月13日(金)
3 歳 6 か月児健診	平成20年12月生	7月12日(木)

持ち物 母子健康手帳、質問票、バスタオル（4 か月児）、歯ブラシ（10 か月児・1 歳 6 か月児・2 歳 6 か月児・3 歳 6 か月児）
 ※3 歳 6 か月児健診では尿検査・視力検査を行います。

全血献血にご協力ください

7月は『愛の血液助け合い運動』月間です!

日時 7月4日(水)
 午前 9 時 30 分～午後 3 時 30 分
場所 平和堂甲西中央店第 1 駐車場
対象 200ml 献血（16 歳～69 歳）
 400ml 献血（男性：17 歳～69 歳、女性：18 歳～69 歳）



※65 歳以上の人は、60～64 歳までに献血経験のある人。
 ※渡航歴などによってお断りする場合があります。
持ち物 献血カードまたは手帳、身分証明書（運転免許証・健康保険証など）

●当日は骨髄バンク登録会を行います。骨髄バンクの説明や登録を希望する人は受付でお申し出ください。

予防接種のススメ

～夏休みがチャンスです～

小学校 6 年生は三種混合 2 期（ジフテリア・破傷風）、年長児・中学校 1 年生・高校 3 年生相当は麻しん風しんの接種対象です。どちらも乳幼児期に受けた予防接種の免疫力が下がってきているものを再び上昇させ、維持するための大切な予防接種です。必ず接種しましょう。

■対象

- 三種混合
 - 2 期：平成12年 4 月 2 日～平成13年 4 月 1 日生まれ（小学校 6 年生相当）
- 麻しん風しん
 - ・ 2 期：平成18年 4 月 2 日～平成19年 4 月 1 日生まれ（年長児相当）
 - ・ 3 期：平成11年 4 月 2 日～平成12年 4 月 1 日生まれ（中学校 1 年生相当）
 - ・ 4 期：平成 6 年 4 月 2 日～平成 7 年 4 月 1 日生まれ（高校 3 年生相当）

■接種場所

市指定医療機関（保健センターだよりで確認してください。市外の医療機関でも受けられる場合がありますので、事前に保健センターへお問い合わせください）

■持ち物

母子健康手帳（麻しん風しん 2 期は必ずお持ちください）、健康保険証など生年月日と住所がわかるもの、予診票（医療機関または保健センターにも備え付けています）

■接種料

無料

■接種期間

できるだけ 9 月末までに受けてください（平成25年 3 月 30 日(土)まで接種可能）。
 ※予防接種は保護者同伴で受けてください。同伴できない場合、委任状が必要となりますので事前に保健センターにお問い合わせください。

第35回 公立甲賀病院健康講座

公立甲賀病院では、地域の皆さんを対象に健康講座を定期的に開催しています。今回は、歯科医師が顎変形症の治療についてお話しします。

- 日時 7月7日(土) 午後 2 時～3 時 30 分
- 場所 水口社会福祉センター（水口税務署隣）（甲賀市）
- 講演 「あごの変形って治るの？」
 講師 角熊 雅彦（公立甲賀病院歯科部長）
- 申込方法 電話かFAXで問へ。

問 公立甲賀病院地域医療連携室

☎ 62-0234 FAX 62-5273

各種相談

心配ごと

相談窓口

○人権擁護課住民総合相談室〔東庁舎〕 ☎71●2370 ☎72●2201

○地域総合センター

三雲ふれあいセンター ☎72●3166 ☎72●3301

夏見会館 ☎72●3083

柑子袋会館 ☎72●2993

松籟会館 ☎77●2972

岩根会館 ☎72●2292

人権相談をはじめとした各種相談窓口を開設しています。

◇日時 月～金曜日（祝日を除く）
午前8時30分～午後5時15分

消費生活相談

人権擁護課住民総合相談室〔東庁舎〕 ☎71●2360 ☎72●2201

消費生活に関する相談に専門の資格を持った相談員が応じます。

◇日時 月～金曜日（祝日を除く）
午前9時15分～午後4時

女性の悩み相談

事前に予約が必要です。

◇日時 7月19日(木)
午後2時30分～4時30分
(一人1時間程度)

◇場所 社会福祉センター

◇対象 市内在住の女性

☎人権擁護課〔東庁舎〕

☎71●2354 ☎72●2201

健康

からだ こころと身体の健康相談

保健センター

☎72●4008 ☎72●1481

保健師・管理栄養士などが健康についての相談に応じます。

◇日時 月～金曜日（祝日を除く）
午前8時30分～午後5時15分

法律相談

相談は無料、秘密は厳守されます。事前に予約が必要です。一人30分、定員6人。

◇日時 7月20日(金)

午後1時30分～4時30分

◇場所 共同福祉施設（サンライフ甲西）

◇対象 市内在住または在勤の人

☎湖南省商工会 ☎72●0038

行政相談（行政相談委員による相談）

◇日時 7月12日(木)

午後1時～4時

◇場所 社会福祉センター

☎人権擁護課住民総合相談室〔東庁舎〕 ☎71●2370 ☎72●2201

なんでも相談（人権擁護委員による相談）

○石部老人福祉センター 7月9日(月)

○社会福祉センター 7月12日(木)

◇時間 午後1時30分～4時

☎人権擁護課〔東庁舎〕

☎71●2354 ☎72●2201

※大津地方法務局甲賀支局でも実施しています。（全国共通ナビダイヤル☎0570●003●110）

◇日時 月・水・金曜日（祝日を除く）
午前10時～午後4時

税金

税務相談

税理士による税金に関する無料相談です。秘密は厳守されます。事前に予約が必要です。一人30分、定員6人。

◇日時 7月10日(火)

午後1時30分～4時30分

◇場所 水口納税協会

☎水口納税協会

☎62●1151 ☎63●0173

しごと

就労相談

求職活動やハローワークでの手続きのしかたなど就労に関する相談に相談員が応じます（就職のあっせんはできません）。

◇時間
午前9時～11時30分

☎商工観光労政課〔共同福祉施設〕

☎71●2332 ☎72●4820

月	火	水	木	金
2	3	4	5	6
松籟会館	三雲ふれあいセンター	サンヒルズ甲西	菩提寺まじくりセンター	夏見会館
9	10	11	12	13
	下田まじくりセンター	石部南まじくりセンター	柑子袋会館	岩根会館
16	17	18	19	20
	三雲ふれあいセンター	サンヒルズ甲西	菩提寺まじくりセンター	夏見会館
23	24	25	26	27
	下田まじくりセンター	石部南まじくりセンター	柑子袋会館	岩根会館
30	31			

育児・教育

育児相談

保健センター

☎72●4008 ☎72●1481

◇内容 離乳食や子どもの発達など子育てに関する悩みや心配なこと
※発達相談員による発達相談（予約制）の紹介も行います。

赤ちゃんホットライン

（電話相談）

保健センター

☎71●4150

◇日時 月～金曜日（祝日を除く）

午前8時30分～午後5時15分

◇内容 妊娠・出産・育児など

少年センター悩み事相談

少年センター「あすくる湖南」

〔西庁舎別棟2階〕

☎77●7053 ☎77●7059

学校や家庭での生活、非行問題など、悩みを抱える中高生やその保護者の相談、就学・就労に関する20歳未満の青少年の相談を受け付けています。面接相談のほか、電話による相談も行います。

◇日時 月～金曜日

午前9時～午後4時

教育電話相談

ふれあい教育相談室

〔勤労青少年ホーム〕 ☎72●4810

いじめや不登校などで悩みを抱える小中学生や、子どもの教育に悩んでいる保護者の相談を受け付けています。電話相談のほか、面談による相談も行います。

◇日時 月～金曜日

午前9時～午後4時

高齢者

もの忘れについての相談

地域包括支援センター〔東庁舎〕

☎71●4652 ☎72●3788

◇日時 月～金曜日（祝日を除く）

午前8時30分～午後5時15分

※専門医によるもの忘れ相談（予約制）の紹介も行います。

介護についての相談・高齢者の生活相談・福祉用具や住宅改修の相談

地域包括支援センター〔東庁舎〕

☎71●4652 ☎72●3788

高齢者支援センターいしべ ☎77●5243

高齢者支援センターみくも ☎72●7302

高齢者支援センターぼだいじ ☎74●4093

高齢者支援センターひえ ☎75●2323

夏野菜の白和え

材料（4人分）

- 木綿豆腐…………… 200g
- 砂糖…………… 大さじ1
- 塩…………… 小さじ1/4
- しょうゆ…………… 小さじ1/2
- 練りごま…………… 大さじ2
- 枝豆（さや付き）…………… 60g
- 赤パプリカ…………… 60g

作り方

- 豆腐をキッチンペーパーで包み、電子レンジ（600W）で約4分加熱してしっかり水切りをする。
- ①を泡立て器などでペースト状になるまで混ぜ、Aを加えてさらに混ぜる。
- 枝豆を色よくゆでて、冷水にとって冷まし、さやから豆を取り出す。
- パプリカは1cm角に切る。
- ②に枝豆とパプリカを加えて和える。



食育推進キャラクター 潮なすちゃん

夏のりきる 栄養たっぷりレシピ

暑さで食欲が減退する季節ですが、夏ばて予防のためにはしっかり栄養を摂らなければなりません。たんぱく質やビタミンの豊富な食品を摂るように心がけましょう。

栄養価（1人分）
 エネルギー：103kcal
 たんぱく質：5.9g
 脂質：6.5g
 カルシウム：156mg
 塩分：0.4g

湖南省市民憲章

わたしたちは、悠久の野洲川の流れて沿った美しい郷土を愛し、先人が築いてきた文化や歴史に感謝して、活気と希望に満ちた、ゆたかで創造的なまちをつくるために、この憲章を定めます。

- 一、美しい水と緑を大切にし、自然と調和したまちをつくりまします。
- 一、たがいの人権を認めあい、思いやりのあるまちをつくりまします。
- 一、子どもが健やかに育ち、障がい者や老人をはじめ、だれもが安心して暮らせるまちをつくりまします。
- 一、ゆたかな歴史を重んじ、香り高い文化のまちをつくりまします。
- 一、社会の規律を守り、安全で住みよいまちをつくりまします。

湖南省の人口

平成24年6月1日現在

総人口	55,087人	(+16)
男	28,500人	(+11)
女	26,587人	(+5)
世帯数	21,916世帯	(+39)

※()は前月比

里川王藤寺横森鶴安多市山池徳西吉中小満勝	赤ちゃん
吉村原田井田飼藤納山崎田竹村永島林留見	行政区
陽ひ一い耀ま真ま七な岳ぞ湊み詩し花は希き隼し咲き翔が真ま秀まみ勇は優ゆ優ゆ虹に	赤ちゃん
向た颯き文の愛あ都と翔と花が咲き丞け奈な綺きみ人と花が依い心こ	行政区
石石石石石石石石柑柑平平夏吉吉吉三三	行政区
部部部部部部部部子子針	行政区
南南南中央中央東東東東東袋袋松松見永永永永雲雲	行政区
田佐堀櫻玉柏岡福谷川中竹北中田前岡寺杉	赤ちゃん
中々木江井置木田田口島井内井村中田村田田	行政区
偉い湊ま真ま菜な諒と徠ら羚れ蒼と樟し煌こ彩い虎と航を咲き芽め菜な明あ惣そ涼り	行政区
吹き祐け緒お花は愛な空ら真ま大た葉は影け希き衣い月き音ね太た真ま	行政区
湖南団地南湖南団地南湖南団地北中南山山山中下下下みどり三三正正岩岩石石	行政区
南南南北北北山山山北南東村台上上福福園西南南	行政区
黒坂松佐加酒伊松大武明千三八夏上太横奥矢松井井	氏名
木下岡々藤井藤村矢田石代浦太見西田澤野原上上	氏名
薫芳道ミみ正鷹喜代ツ小ヨ富好久ふ忠奈松英かふ稔克	氏名
子孝工つ則藏ヨが工子子子み伍弓藏子丞江雄	氏名
75 82 74 104 87 80 90 86 81 84 88 72 86 72 90 80 43 86 66 96 88 79 76	年齢
歳歳歳歳歳歳歳歳歳歳歳歳歳歳歳歳歳歳歳歳歳歳歳歳歳歳歳歳歳歳	年齢
湖南団地中湖南団地北下田北ハナキヤサマシ正石石宝岡石石平夏夏吉妙妙三三三三	行政区
南南南北北北山山山北南東村台上上福福園西南南	行政区

お誕生おめでとう

おぐやみ申し上げます