

広報

こなん

KONAN

JANUARY
2015

1

No.124



CONTENTS

- 2 新春対談
- 6 確定申告の準備はお早めに！
- 10 広報こなんがスマートフォンから
見られるようになりました
- 18 まちのわだい

今月の表紙

石部保育園で行われたおもちつき。
園内には、おもちをつくタイミングに合わせて
「よいしょ！よいしょ！」と元気な掛け声が響きました。



新春対談 2015

きらめき ときめき 元気です!
10周年を迎えた湖南省の未来を語る

市全体のことを考えるようになってきたことは、非常に喜ばしいことです。

(川本) 多くの町で合併がありました。石部町と甲西町は大丈夫なのかと心配していました。

(市長) 湖南省の区域は、もともと組合立中学校の1つのエリアで、年配の人はお互い同窓生だったのでまとまりやすかったのだと思います。

(川本) 市長は、市の誕生とともに歩んできたわけですが、10年でまちは大きく変わりましたね。

(市長) 合併までは、国道1号を中心に市内全域で大渋滞が起きていたため、最初に取り組んだのは道路の整備でした。人の流れ、物の流れ、情報の流れを基盤の目状に整備してきて10年かかって、ほぼできたかなと思っています。

(川本) 湖南省は地域の宝を発信していくのが非常に上手いなと思います。例えば、湖南三山。10年前はなかったものだと思いますが、今では



▲多くの人でにぎわう湖南三山

(市長) お寺を支えていた地元も助かっています。お客さんがたくさん来ることにより地域が元気になる。湖南三山は、全国でも最初に出てきた合併のプラスの効果として、国もびつくりしていました。
(川本) 非常にいい取り組みですね。

谷畑市長



観光ブックにも掲載されています。情報発信の秘けつはなんだと思いますか。

(議長) もともと持っていた物であるというのが一番大きな要素です。
(市長) 旧石部町の人でも、常楽寺、長寿寺には行ったことがなかったという人がいました。合併して湖南三山が始まり、初めて行った人が多くいました。

(川本) 三方よしだなと思います。お寺も喜んでいるのは。

(議長) 東京の国土交通省に行ったときに、玄関先に湖南三山のポスターが貼っていました。非常にうれしく思いました。
(川本) お寺の人にも聞いたところ、周りが盛り上げていただいているので、こちらもしっかりしなければとおっしゃっていました。相乗効果があつて、立派な観光地ができあがつたように思います。
(市長) 市としては、観光地に人が流れる仕組みや広報などに取り組みました。それを地域の人たちとお寺が盛り上げました。議長が国土交通省にポスターが貼つてあるとおっしゃいましたが、これも

昨年は、湖南省が誕生してから10周年となる節目の1年でした。そこで今回は、新たなスタートを迎える湖南省の今後について、司会進行役をびわ湖放送でおなじみの川本勇さんにお話し、谷畑市長と望月市議会議長の3人でお話いただきました。

10年をふり返る

(川本) 明けましておめでとうございます。

まずは、10周年を振り返ってみていかがですか。

(議長) 合併当初は、人と人との交流の問題、それぞれの出身旧町の意識の問題がありました。10年が経ち、今ではほとんど聞かなくなりました。いつの間にか、みんなが

川本 勇



川本勇さんプロフィール

滋賀県を中心に活動するミュージシャン、タレント、プロデューサー。大津市在住。テレビ番組「勇さんのびわ湖カンパニー」(びわ湖放送)をプロデュースし、メインパーソナリティーとして出演。音楽活動ではU☆TIME BANDのボーカル・ギターを担当する。成安造形大学客員教授。

国に派遣している湖南市職員による取り組みの成果です。

(議長) 合併後、市は「ないものねだり」より「あるもの探し」を進めてきました。あるもの探しの観点から、湖南三山など自分たちで自分たちの足元を見直してきたんです。

(川本) 自分たちの宝を見つけ、ガンガンいろいろなところで発信するシステムを作り上げるのが非常に上手な市なんです。

(議長) 市民は、特に意識せず自然に表に出して活動しています。自分のまちを積極的にPRしようという気持ちがあります。

(川本) 県内いろいろな見ているなかで、持っている宝物に

なかなか気づかないところもありますし、宝物を磨こうとしないところもあります。そういう意味では湖南市の取り組みは非常に参考になりますね。

(市長) 民間の力をいかにサポートし加速させるかです。例えば、まちづくり協議会へは、一定の支援をしながら各地域ごとのアイデンティティを作ってもらいました。菩提寺では、放置竹林を伐採してバンブーハウスを整備、三雲と石部では旧東海道をスタンプリードつなぐみちくさコンパス、岩根では善水寺と十二坊の歴史再認識など様々な取り組みをしています。また、商工会青年部による

あげあげサミットは、行政からは支えるべきところは支えて、あとは商工会青年部が取り切り、大阪までPR活動に行く勢いです。

(川本) テレビやラジオでもあげあげサミット実行委員会がPRに来ていましたが、やらされている感はありませんでした。自分たちがやりたかったことだから、テレビやラジオに出てPRしたいというのをよく感じました。



▲あげあげサミットは2日間で約6万人を集客

(議長) 若い人が中心となつてやっているあげあげサミットは大事だと思えます。出店した人からも参加してよかった、うれしいという声を聞きました。

(川本) 1つの成功例だと思いますし、ネーミングの発想もいいですね。

(議長) 京阪電車にラッピング

グするなど、私たちが考えつけないようなPR活動も行っていました。

(川本) 湖南市はあまり特徴のないまちであったように思いますが、最近では大変勢いがあるなと思います。

(市長) 昨年、工業会も10周年ということで吉本新喜劇を呼び、障がい者を招待しました。また、石部まちづくり協議会、劇団こなんヒストリアと松竹新喜劇の渋谷天外さんがコラボし、自分たちで劇を作りあげていきました。市民レベルの発想で、様々な人とながり、支えあいにつなげていく。10年かかってこまで来れたのかなという感じがします。

(川本) 私たちは、県全体のイベントや催しを紹介しています。湖南市は多様なあと感じています。いろいろな実行委員会があると思います。

望月 議長



すが、成功例を見れば、ほかの実行委員会も負けてなるものかと刺激を受けるのではないのでしょうか。

(議長) 先日行われた青少年育成大会は、最初の頃は大人の手助けがありましたが、最近では中学生だけで実施しています。作文発表も感動で涙をさそうような内容です。

(川本) これは他府県や、他市町の人にも聞いていただきたいですね。

(市長) 教育現場で言っていることは、子どもをお客さんにはしないです。子どもは地域の1員で、イベント時には役割を持ってもらっています。

湖南省の魅力

(川本) 地域のつながり、地域で子どもを育てる、当たり前のように言われていますができていないのが今の社会ですね。湖南省は工場も多いし、外国人も多いな異文化を受け入れるというのも当たり前にできていますね。

(市長) 47都道府県から人が集まっているため、いろいろな多様性があると思っています。

(川本) イベント同士が敵対するのではなく、連動しながらやっていくのが盛り上げにつながっているのかなと思います。

(市長) 昨年は、糸賀一雄生誕100年記念で、記念事業イベントをやってきましたが、そのなかで人権意識は根強くいきづいています。外国人、障がいのある人、女性、子ども、いろいろな立場の人たちのことを考えながら生活していくことが根付いている地域なのかなと思います。

(議長) 否定しないで受け入れることがまず土壌にあります。湖南省は、障がい者の就業の場所もあり、温かい目で受け入れられるまちです。

(川本) 湖南省は、田舎でも都会でもなく、名古屋も大阪も100km圏内ですよ。

(市長) 湖南省は、周りが山に囲まれて盆地になっていることで一体感が強く、街道筋で情報の流れが早い。新しいものの好きなどころもありますね。

(川本) 昨年12月にイオンタウンができましたね。にぎわいを見せていますが、概論で言うところの人の流れが変わり、地域の商店への影響が心配されますが。

(市長) 市民の6割は市外へ買い物に出かけていました。イオンタウンができたことで、その人たちが戻ってきて、逆に市外からもたくさんの方が買い物に来ることを考えればこれをビジネスチャンスにしていけると思います。イオンタウンに入っているお店も、多くが湖南省商工会に加盟していただいたので、地域経済への貢献につながると思っています。これだけ大きいものができましたので、新しい地域の経済モデル、例えば太陽光発電を設けてエネルギー循

環から地域の経済をつなげていったり、障がい者の就労の場を作つていったりするなど、いろいろな工夫の仕方が考えられます。



など、地域経済にも配慮してきました。

(川本) そこを行政が野放しにしているのと黒船襲来になつてしまいませんよ。湖南省10周年のビッグイベントだったんですね。

(市長) 昨年、湖南省内陸型国際総合物流ターミナル研究会で研究をいただきました。これは、湖南省を中心に内陸の港を作つてそこにひとまずコンテナを集

め、そこが阪神港のバックヤードとなる。また、万が一、南海トラフ地震などにより太平洋側港湾が被災したときに、内陸に集まった「物」を日本海側港湾などに持つて行ってそこから輸出していくというバックアップの機能も持たせていくものです。

(川本) 湖南省が、全日本的に見て物流の中心になりえる地理だからできるんですね。

(市長) この構想で、地域経済がいかに活性化できるか。その核に湖南省がなつていきたいですし、県と国にも働きかけていきます。これによって、湖南省に付加価値をつけていくという発想が必要です。イオンタウンでは「人」が集まって「お金」を回していく、今度はターミナルを作つて「物」を集めて「物」を回していこうということです。

(議長) 各企業が共同してぜひ成功させたいですね。

(川本) 大きな発想で魅力がありますね。関西圏と中部圏が発展したら首都圏との対抗になるかもしれませんね。

(議長) 節目の年に、今後の起爆剤として期待しているところですよ。

(川本) 全県的に大きなニュースが多いなか、発信上手な部分は行政サービスにも生かされているのでしょね。

(市長) 例えば、行政で言うところ県内で一番最初にフェイスブックを導入しました。

(川本) SNSは、今まではマスメディア(テレビやラジオ)が発信するのが当たり前でしたが。

(市長) テレビやラジオで広



▲県内で初めて導入したフェイスブック

報してもらおうとするとお金がかかっていたのが、SNSは無料でできます。

(川本) 先ほど広報担当者に聞いたらスマートフォンで広報紙が見られるということでしたが。

(市長) 「i広報紙」というもので、県内で一番最初に導入しました。

(川本) この先取り感覚というか、発進のトップランナー的なことは職員が持っているんですか。市長が持っているんですか。

(市長) 職員です。

(議長) 職員の考え・思いを受け入れる、やってもかまわない、やれるという土壌を

作っていると思います。

(市長) 鴨居の大将のようによろしいな、やってみなはれ…(笑)。

今年の抱負

(川本) 2015年、湖南市もいろいろな想いがあると思いますが抱負をお願いします。

(議長) 私たちは議員として、もっと市民に近い、市民に開かれた議会を第一モットーにやっているので、行政、議会がこういうことをやっているんだ、苦しんでいるんだ、狙っているんだということをもっとPRしていきたいです。

私たちに課せられているのは、行政というものは身近ですと、皆さんもつとこつちを向いてくださいよと、税金を払っている以上はあなたが主役ですと、もっと責任を持って市政に関わってくださいよと伝えることだと思えます。市が県を、市が国を動かせるような、できたらそういうような発信を湖南市からしていきたいなと考えています。

(川本) 私も同感です。政治は、暮らしに直結しているもので切っても切れないものです。今までの政治はちょっと

分かりにくすぎました。もう少し分かりやすく伝えて学んでいただいて、語っていたような場をメディアでも作っていききたいなと思います。

(議長) 「整備」から「整理」になると、嫌なことや痛みの部分、耳触りなことも言わないといけません。2015年の湖南市が、本来に未来に向けての新たなスタートの年だったと言えような起爆剤になりたいなと思います。

(市長) 議長が言われたように「整備」から「整理」、次の10年に向けた新たな出発の年です。今までの10年間で作ってきた基礎基盤を使って、さらに大きく飛躍をしていく、ホップ、ステップのステップの部分でこれから進めなければいけないと思います。

(川本) これからもいろいろなものを発信し続ける湖南市であると思いますが、湖南市の2015年についてどうでしょうか。

(市長) 1月には、水戸小学校の大規模改造が竣工し、石部小学校の全面改築工事に取っかかりがあります。2月からは全国のコンピニで諸証明の発行がはじまり、3月には甲西駅



▲建築が進む学校給食センター

ていることをいかに支えていくかという相談支援ということに力を入れていきたいです。まちづくりセンターが指定管理者制度に移行するというところで、また新しいまちづくりのはじまりとなります。

(川本) 最後に個人的な抱負も聞かせてください。

(議長) 万年青年でありたいですね(笑)。

(市長) 公私一体なのですが…。秋には全国から「地域に飛び出す公務員」が湖南市に大集合します。地域に飛び出す公務員を応援する首長連合サミットを2015年は湖南市が引き受けることになりました。地域の人、湖南市の職員、地域のまちづくり協議会など団体が刺激を受けて、公務員ってこういう使い方があるのだなと、地域のなかで公務員の能力をうまく引き出したらこういう新しいことができるのだなというふうに気づいてもらえればと思います。

(川本) 本日はありがとうございます。

(市長・議長) ありがとうございます。

確定申告の準備はお早めに!

提出期間は2月16日月～3月16日月です

確定申告とは、前年1月1日から12月31日までの1年間の所得とそれに対する所得税額を計算し、確定申告書を税務署へ提出することをいいます。

平成26年分の所得税および復興特別所得税の確定申告の相談と申告書の受付は、2月16日(月)から3月16日(月)までです。

源泉徴収などですでに納めている所得税額より確定申告書で計算した所得税額が少ない場合の還付申告は、2月15日(日)以前でも税務署で行えます(税務署の閉庁日(土・日曜、祝日)を除く)。なお、混雑状況で、相談受付を午後4時頃に締め切る場合があります。

※水口税務署の確定申告は、2月16日(月)から水口社会福祉センター(甲賀市)で行います。

☎水口税務署 ☎62・0314 (代表)

※自動音声での案内です。アナウンスに従い操作してください。

国税庁ホームページ (<http://www.nta.go.jp>)

税務課〔東庁舎〕 ☎71・2319

確定申告が必要な人

● 給与所得者(サラリーマン・パート・アルバイトなど)

計算した所得税の額が、配当控除と年末調整のときに控除を受けた住宅ローン控除の額を超える人で、次のいずれかにあてはまる人。

・給与収入が2000万円を超えている人。

・給与所得と退職所得以外の各種所得の合計額が20万円を超えている人。

・給与を2か所以上から受けていて、年末調整されなかった給与の収入金額と各種所得の合計額が20万円を超えている人。

※各種所得とは、事業(営業・農業)・不動産・一時・譲渡などの所得です。

● 年金受給者

・公的年金等の収入額が400万円を超えている人。
・公的年金等の収入額が400万円以下で、年金以外の所得の合計額が20万円を超えている人。

※複数の公的年金等を受給している場合は、その合計額です。

※平成23年分の確定申告から変更されています。

● その他の人

・各種所得金額がある人で、計算した所得税の金額が配当控除の額を超える人。

確定申告が不要でも!

上記の「確定申告が必要な人」にあてはまらない場合でも、確定申告が必要な場合があります。

また、医療費控除や社会保険料控除などの各種控除を追加するなどして、源泉徴収されていた所得税の還付を受けようとする人は、確定申告が必要です。

市県民税の申告は必要な場合があります

市県民税は全ての収入をもとに計算するので、所得税の確定申告が不要の収入でも、市県民税の申告は必要です(上場株式の譲渡所得や配当所得などで、確定申告不要を選択した収入は除く)。

所得税がかからない人や、公的年金などの受給者で確定申告が不要の人でも、生命保

険料などの各種控除がある人は、市県民税の申告をして、控除を適用しないと市県民税が高くなる場合がありますので、申告をしてください。

● 昨年1年間、無収入の人

昨年1年間、無職・無収入の場合は市県民税の申告が必要ない場合があります。

● 誰かに扶養されていた人

所得税の扶養親族となっている人は、原則として市県民税の申告は不要です。しかし、無収入である旨の申告をしなれば、一部の税証明が発行されない場合があります。

● 誰にも扶養されていなかった人

非課税収入(遺族年金・障害者年金など)や預貯金などで生計を立てていた人は、市県民税の申告が必要です。申告をしないと、税証明が発行されないほか、国民健康保険税や後期高齢者医療保険料の軽減対象になりません。

市役所申告相談日程

市内の会場で2月16日(月)～3月16日(月)まで申告相談を受け付けます。日程は広報こなん2月号に掲載します(事前に市ホームページに掲載し、市役所東・西庁舎、各出張所にも備え付けます)。

農業所得などの収支内訳書は事前に作成してください

事業(営業・農業)や不動産の所得は、1年間のそれらに関する収入と支出(経費)を収支内訳書にまとめ、他の所得と一緒に申告します。申告相談までに必ず収支内訳書を作成しておいてください。

国保や後期高齢者医療保険、介護保険の加入者は、上場株式の譲渡所得および配当所得の申告に注意してください

証券会社の特定口座で源泉徴収されている場合、上場株式の売買による利益があっても確定申告は原則不要です。

また、上場株式の配当があった場合も、大口株主の場合を除き確定申告は原則不要です。しかし、所得よりも所得控除の方が多い場合や、株式の売買について平成23～25年分の損失を繰越している場合は、確定申告をすることで源泉徴収された所得税が還付される場合があります。

ただし、国民健康保険や後期高齢者医療保険、介護保険に加入している人は、申告した株式の譲渡所得や配当所得を国保税や後期高齢者医療保険料、介護保険料の計算に含めるため、保険税(料)が増える場合があります。所得税の還付金より保険税(料)の増額が大きくなる場合もありますので、注意してください。

1年間の納付額をお知らせします

昨年1年間に納付した国民健康保険税、介護保険料および後期高齢者医療保険料は、国民年金保険料と同じく社会保険料控除として支払った全額を、支払った人の所得から差し引くことができます。

平成26年中の国民健康保険

復興特別所得税の記載漏れに注意してください

所得税および復興特別所得税の確定申告書を作成する際は、「復興特別所得税額」欄の記載漏れがないように注意してください。

※還付申告も含め、申告する全ての人は「復興特別所得税額」欄の記載が必要です。

平成26年から記帳・帳簿の保存制度の対象者が拡大されています

個人で事業(営業・農業)や不動産貸付などを行う全ての人は、記帳と帳簿などの保存が必要です(拡大前は、白色申告者のうち前々年分あるいは前年分の事業所得などの金額の合計額が300万を超える人のみが対象でした)。

所得税および復興特別所得税の申告の必要がない人も対象です。

確定申告書の提出はお早めにご申告書などは国税庁ホームページで作成できます

インターネットを利用し、自宅や事業所にながら申告書が作成できます。画面の案内に従って入力すれば、税額などが自動計算され、所得税および復興特別所得税の申告書や青色申告決算書などが作成できます。

作成した申告書などの提出方法は2通りあります。

- ①住民基本台帳カード(電子証明書つき)がある人
※別途ICカードリーダーが必要ですが、インターネット(e-Tax)で送信
- ②住民基本台帳カード(電子証明書つき)がない人
↓プリンタで印刷して郵送などで提出

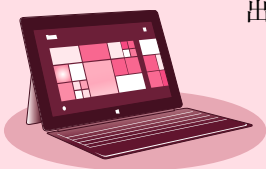

住宅ローン控除

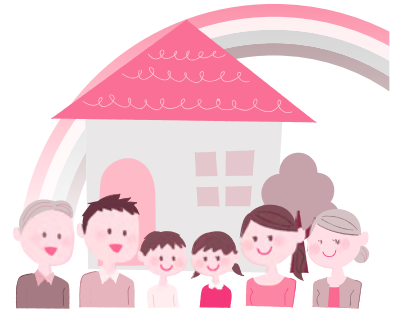

ローンを組んで住宅を購入したときや新築、増改築などを行ったとき、一定の要件を満たしていれば、計算式で求めた額を住宅借入金等特別控除（住宅ローン控除）として所得税から差し引くことができます（昨年4月の消費税率改定で、適用されている税率によって控除額の上限が異なります）。

控除を受けるためには、確定申告が必要です。サラリーマンは1年目に確定申告を行うと、2年目以降は年末調整で控除を適用できます。

必要な書類

- 住民票の写し
 - 家屋・敷地の登記事項証明書
 - 工事請負契約書・売買契約書の写し
 - 住宅取得資金にかかる借入金の年末残高等証明書
 - 給与所得の源泉徴収票（サラリーマンの場合）など
- ※増改築、中古住宅で一定の築年数を経過したものや長期優良住宅の場合などは、ほかにも必要書類があります。詳しくは水口税務署へお問い合わせください。

バリアフリー改修工事や省エネ改修工事をした場合

住宅ローンを組んでマイホームの増改築をし、その中にバリアフリー改修や省エネ改修が含まれる場合は、通常の「住宅ローン控除」と「特定増改築等住宅借入金等特別控除」のどちらかを選択して受けられます。また、ローンを組まずにバリアフリー改修や省エネ改修をした場合でも、一定の要件を満たせば「住宅特定改修特別税額控除」を受けられます。詳しくは水口税務署へお問い合わせください。

**寝たきりや認知症などの高齢者が
障害者控除の対象になります（認定書を交付）**

問 高齢福祉課「保健センター」へ 71 ● 2 3 5 6 問 72 ● 1 4 8 1

身体障害者手帳などの交付を受けていない65歳以上の人で、寝たきりや認知症など、次の認定基準のいずれかに当てはまる人は、認定書の交付を受けることができます。この認定書を申告時に提示すると所得税や市県民税の障害者控除が受けられます。

認定書に有効期限はありませんが、認定書の原本をなくしたときや、認定時に比べ認知症や寝たきりの程度が変わったと思われるときは相談してください。

認定基準

〈特別障害者控除〉

- ・障がい高齢者の日常生活自立度が介護保険認定調査票でBまたはCと判定されている人（寝たきり状態が6か月以上の人）
- ・認知症高齢者の日常生活自立度が介護保険認定調査票でⅣまたはMと判定されている人
- ・身体障がいの程度が重度（指定医の診断書でⅠ級またはⅡ級）の人



年金受給者 還付申告相談会

公的年金を受給している人を対象に開催します。当日は、確定申告書の提出もできます。

- 日時 2月3日(火)～5日(木)
午前9時30分～正午、午後1時～4時
- 場所 共同福祉施設（サンライフ甲西）
- 持ち物 必要書類（公的年金の源泉徴収票など）、筆記用具、印鑑、電卓、昨年確定申告した人は申告書の控えなど

問 水口税務署 ☎62●0314

〈障害者控除〉
・認知症高齢者の日常生活自立度が介護保険認定調査票でⅡまたはⅢと判定されている人
・身体障がいの程度が軽度（指定医の診断書で3～6級）の人

■申請方法 申請書を高齢福祉課へ提出してください。後日「認定書」を交付します。

医療費控除

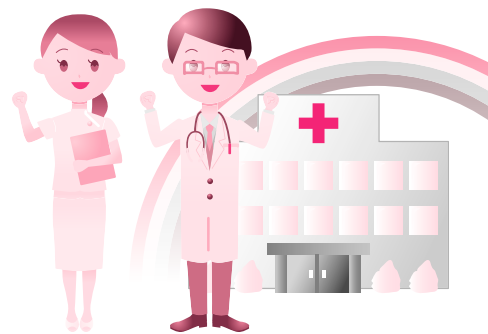

本人や生計を一にする家族が病気やけがなどで治療を受け、1年間におおむね10万円を超えて医療費を支払ったときには、医療費控除として所得から差し引くことができます。この控除を受ける場合は、医療費の領収書などを確定申告書に添付するか、提出の際に提示する必要があります。

今からできる準備は？

まず、昨年1年間(1月1日～12月31日)に支払った医療費の領収書を用意します(健康保険組合などが発行する「医療費のお知らせ」は、領収書にならないので注意してください)。治療を受けた人ごとの病院別にそれぞれ合計し、医療費の明細書を作成します。明細書は、国税庁のホームページにもありますが、任意の様式でもかまいません。

生命保険などで補てんされた金額があれば、忘れずに差し引いてください。まだ保険金などを受け取っていない場合は、受取予定額を差し引きます。

控除できる金額は？

医療費控除の金額は図のように計算し、最高200万円までです。

「保険金などで補てんされる金額」とは、健康保険などから支給を受ける療養費や出産育児一時金のほか、生命保険契約(簡易保険などを含む)の医療保険金、入院給付金などです。

医療費控除額の計算方法

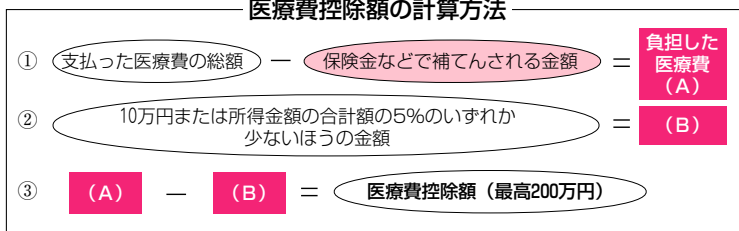

○対象になるものは？

- 医師、歯科医師による診療費・治療費・入院費
- 治療、療養のための医薬品の購入費(薬局以外で購入したもの含む)
- あん摩マッサージ指圧師、はり師、きゅう師、柔道整復師による治療のための施術費
- 主治医の証明を受けた介護用おむつ費用
- 介護保険サービスを受けた際に発行される領収書などに記載されている医療費控除相当分
- 特定保健指導のうち一定の基準に当てはまる人が支払う自己負担金
- 通院のための交通費(電車やバスなどの公共交通機関のもの)

×対象にならないものは？

- 健康診断、人間ドックなどの費用(診断の結果、病気が見つかり、治療に至った場合は含めることができます)
- 美容整形の費用
- 疾病予防、健康増進のための医薬品、予防接種
- 通院にかかるタクシー代(やむを得ない場合は対象になる場合があります)、自動車のガソリン代、駐車料金など

問 高齢福祉課
「保健センター」
☎ 72・1481
☎ 71・2356

ただし、申請しても、介護保険認定時の「主治医意見書」におむつ使用などの記載がない場合は確認書を交付できません。

2年目以降、おむつ代を医療費控除として申告する場合は「おむつ代の医療費控除にかかる確認書」の交付申請書を高齢福祉課に提出してください。後日確認書を交付します。

介護保険の要介護認定を受けている人のおむつ代を医療費控除として申告できます。初回は医療機関が発行する「おむつ使用証明書」が必要ですが、2年目以降は市が発行する「おむつ代の医療費控除にかかる確認書」で申告できます。

大人用おむつ代の
医療費控除

広報こなんが スマートフォンから 見られるようになりました



スマートフォン向け無料アプリ「i 広報紙」を導入しました。アプリをダウンロードすれば、いつでもどこでも広報こなんを見ることができます。

■i 広報紙とは

広告代理店の株式会社ホープが作成した、スマートフォン・タブレット端末向けのアプリです(アプリ閲覧中に表示される広告の内容については、市は一切責任を負いません)。

■i 広報紙でできること

- 毎月広報の発行日に、スマホ・タブレット端末にお知らせ(プッシュ通知)が届き、最新号を見ることができます。
- 画像の切り取り・保存ができます。画像はメールへの添付やSNSなどでシェアできます。
- ページめくりや拡大・縮小も簡単です。



- 過去の広報こなん(平成26年4月号から)が見られます。
- 居住地と気になる地域の設定で、2つの地域の広報紙を見ることができます(導入している都道府県と市区町村のみ)。
- ※現住所と出身地など。

まずはダウンロード

○iPhone、iPad、iPod touch

→下のQRコードを読み取るか、App Storeで「i 広報紙」と検索してダウンロード。

○Android

→下のQRコードを読み取るか、Play ストアで「i 広報紙」と検索してダウンロード。



ダウンロード後、お住まいの地域など簡単な個人設定を入力してください。湖南省市に住んでいなくても「気になる地域」で湖南省市を選ぶと見ることができます。

問 秘書広報課(東庁舎) ☎71●2300 ☎72●1467

近年、台風や集中豪雨による土砂災害が増えていて、いざというときのための備えが重要です。湖南省市緊急カードは、外国人住民が、自分の名前や国籍、緊急連絡先、アレルギーがあるかどうかなどをローマ字で記入して、緊急時や災害時に必要な情報を、言葉の通じない周囲の人に伝えることができる大切な役割を担っています。

また、カードに記されているQRコードを読み込むと、外国人が日本で暮らしていくうえで必要な生活情報をポルトガル語・スペイン語・英語・中国語・韓国朝鮮語・タガログ語など13の言語で見ることができます。

現在は、ポルトガル語・スペイン語・やさしい日本語の3言語の湖南省市緊急カードを市役所で配っています。湖南省市緊急カードをきっかけに、市民・外国人住民の防災意識を高めていきましょう。皆さんの



▲湖南省市緊急カード

外国人住民へ
湖南省市緊急カードを
配布しています

問 新しい公共推進課(東庁舎)
☎71●2315 ☎72●2000

衆議院議員総選挙 投・開票結果

投票区別投票状況

投票区名	当日有権者数	投票者数	投票率
1 三雲	2,918	1,200	41.12%
2 妙感寺	986	513	52.03%
3 吉永	1,205	463	38.42%
4 夏見	902	400	44.35%
5 針	676	251	37.13%
6 中央・ルモン甲西	1,628	612	37.59%
7 平松	1,233	430	34.87%
8 柑子袋	2,478	1,141	46.05%
9 石部東・宮の森	2,295	863	37.60%
10 石部中央・岡出	2,279	874	38.35%
11 石部西	1,088	410	37.68%
12 宝来坂・西寺・丸山	1,469	550	37.44%
13 石部南	1,790	733	40.95%
14 東寺	415	194	46.75%
15 朝国	213	123	57.75%
16 岩根	2,603	1,075	41.30%
17 正福寺	697	308	44.19%
18 北山台	1,786	908	50.84%
19 菩提寺	1,129	536	47.48%
20 みどりの村	1,726	676	39.17%
21 三上台	1,028	403	39.20%
22 イワタニランド・近江台	2,144	926	43.19%
23 ハイウェイサイドタウン	1,436	659	45.89%
24 下田	1,845	805	43.63%
25 中山	1,014	452	44.58%
26 桐松・緑ヶ丘	1,112	521	46.85%
27 大谷	809	312	38.57%
28 湖南団地	3,694	1,558	42.18%
期日前投票	—	3,898	—
不在者投票	—	138	—
在外投票	33	5	15.15%
合計	42,631	21,937	51.46%

12月14日に第47回衆議院議員総選挙の投票が行われ、即日開票されました。本市での投・開票結果は次のとおりです。

市選挙管理委員会事務局
(総務課)〔東庁舎〕
☎71●2357 ☎72●3390

湖南省開票結果

(届出順・敬称略)

【小選挙区選出議員選挙】

とくなが 久志 5,663 票
西沢 こういち 1,937 票
むとう 貴也 7,852 票
岩永 ひろき 6,085 票

【比例代表選出議員選挙】

幸福実現党 106 票
維新の党 4,872 票
次世代の党 335 票
自由民主党 6,006 票
生活の党 207 票
社会民主党 249 票
日本共産党 2,264 票
民主党 5,017 票
公明党 2,500 票





自然エネルギーは 地域のもの

コナン市民
共同発電所

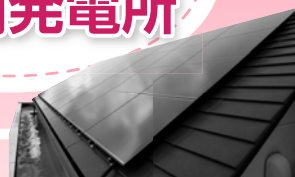

家庭でできる節電を考えてみよう

参照：経済産業省ホームページ

⚡ 広い部屋を温める場合は、ヒーターよりエアコンの方が効率的です。

エアコン	450W(6畳用) 750~1,100W(10~15畳用)
電気カーペット	760~1,000W(3畳用)
ファンヒーター	1,150W
オイルヒーター	360~1,500W
ハロゲンヒーター	1,200W
電気ヒーター	800~1,000W

※実際の消費電力は、製品の種類、使用方法などにより異なります。

⚡ 家庭には消費電力が大きい電気製品がたくさんあります。

これらの電気製品は、平日の節電をお願いする時間帯、特に夕方以降は気をつけて使いましょう。
(例) 電気カーペット、電気ストーブ、ジャー炊飯器、電気ポット、電子レンジ、ホットプレート、オーブントースター、IHクッキングヒーター、食器洗い乾燥機、温水洗浄便座、ドライヤー、洗濯乾燥機(乾燥)、浴室乾燥機、掃除機、アイロン など

普段使っている
暖房機器の消費
電力を把握して、
無理のない節電
をするにゃん。

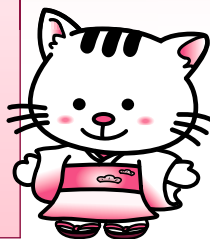

地域商品券の発行状況

おとし9月から商工会事業としてスタートした地域商品券の発行枚数が約1万5千枚を超えました。

コナン市民共同発電所では、初号機の第1回配当に717枚、弐号機の第1回配当に2,071枚が発行されました。そのほか、自治会の行事や敬老祝い金などにも活用され、地域経済の活性化に貢献しています。

地域や企業の行事などで地域商品券の活用を考えている人は、湖南市商工会まで連絡してください。

☎湖南市商工会(共同福祉施設) ☎72●0038 ☎72●5687



☎地域エネルギー課(東庁舎)

☎71●2302 ☎72●2000

コナン市民 共同発電所の 発電結果

・初号機(バンバン発電所)

期間 10月9日
~ 11月10日

設備容量 20.8kW

発電量 2,107 kWh

売電額 91,022円

・弐号機(甲陸発電所)

期間 10月3日
~ 11月5日

設備容量 105.6kW

発電量 8,424 kWh

売電額 363,917円

新年あけましておめでとう
ございます。旧年中はまちづ
くりにお力添えをいただきあ
りがとうございました。今年
もよろしく願います。
さて、今回は出張所機能の
見直しについてレポートしま
す。湖南市はコンパクトなま
ちですが、そこに東庁舎、西庁
舎と6か所の出張所というよ
うに窓口が8か所もあり、そ
れぞれ職員を配置しています。
そのため、数が限られた職員
を企画や福祉などの部門に十
分振り分けられず苦しんでき
ました。

そこで、2月2日から、出張
所で職員が対応していた業務
のうち、諸証明の発行と税・使
用料等の納入については全国
のコンビニエンスストアに移
します。これらのサービスは
ほぼ現役世代が利用していま
すので、これまでは仕事を休
んで諸証明を取りに行かなけ
ればならなかったものが、職
場の近くのコンビニで昼休
みに利用できたり、帰宅してか
ら深夜に利用できたり、休
日に利用できたりするように
便利になります。

また、諸証明は郵便による
請求でも発行できますので、
自動車がなくとも特に不便に
なることはありません。

出張所機能のうちバス回数
券やし尿汲み取り券の販売は、
まちづくりセンターの指定管
理者となるまちづくり協議会
で取り扱いますし、預かり書
類があれば市役所へ回付する
システムもつくります。

4月からはまちづくりセン
ターをまちづくり協議会に委
託しますので、これまでのよ
うに市役所全体の規則で四角
四面の対応ではなく、現場の
判断でこれまで以上に使い勝
手がよくなり、地域の交流活
動拠点として活用いただける
ようになります。

税金から人件費を出してセ
ンターに公務員を貼り付けて
おくべきか、それともその公
務員をもっと市民全体の企画
や福祉サービスの向上に振り
向けていくべきかについては、
次の世代にこのまちを引き継
ぐために現役世代が真剣に考
えるべきことであると思いま
す。今年も新しいまちづくり
を進めてまいります。



新たな指定管理者が決まりました

平成27年4月1日から新たな指定管理者による管理を行う施設は次のとおりです。

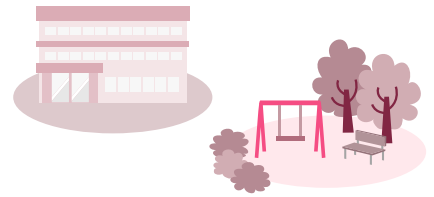

問 財政課(東庁舎) ☎71●2340 ☎72●3390

施設名	指定管理者	期間
農産物加工施設	農事組合法人 グリーンファーム香清	2年
長寿・常楽の理想郷(じゅらくの里公園)、阿星野外ステージ、 雨山文化運動公園施設(雨山体育館、雨山グラウンドなど)	石部公共サービス株式会社	5年
野洲川親水公園	公益財団法人 湖南省文化体育振興事業団	2年
青少年自然道場、社会体育施設(市民グラウンド、総合体育館など)、 文化ホール(石部文化ホール、甲西文化ホール)	公益財団法人 湖南省文化体育振興事業団	5年
三雲まちづくりセンター、柑子袋まちづくりセンター	三雲学区まちづくり協議会	3年
石部まちづくりセンター	石部学区まちづくり協議会	3年
岩根まちづくりセンター	岩根まちづくり協議会	3年
菩提寺まちづくりセンター、菩提寺運動広場	菩提寺まちづくり協議会	3年
下田まちづくりセンター	下田学区まちづくり協議会	3年
水戸まちづくりセンター、市民学習交流センター、田代ヶ池テニスコート	水戸学区まちづくり協議会	3年
湖南省浄苑(火葬場)、笹ヶ谷霊園	五輪・日本管財グループ (共同事業体)	3年

知って得する

健康 知識

要注意 ⚠️ RSウイルス

かぜなどの感染症の原因となるウイルスは数百種類あるといわれています。なかでも乳幼児が感染しやすいのがRSウイルスで、1歳までの乳児に感染すると、重症化する危険性が高くなります。名前はあまり知られていませんが、実はとても身近で、乳幼児の健康をおびやかす存在です。RSウイルスは、秋から春までの長い期間にわたり流行が続きます。4月頃まで気を抜かないことが肝心です。

RSウイルスに感染しないために

RSウイルスは目や鼻、口の粘膜から感染します。また、非常に感染力が強いので、おもちゃなどに付着してから4～7時間は感染力を持っています。乳幼児は手近に置いてあるものを何でも口に入れたがるので、口に入れそうなものはアルコールティッシュなどでこまめに消毒しましょう。家族も日頃から外出の後や調理・食事の前、鼻をかんだ後などは石鹸をよく手を洗いましょう。かぜをひいたら、マスクをつけて唾液や鼻水が飛びちらないようにしましょう。RSウイルスが流行する季節には、人ごみに連れて行かない配慮も必要です。

問 健康政策課(保健センター)

☎72●4008 ☎72●1481



募集します

【嘱託・臨時職員共通事項】

- **応募資格** 昭和25年4月2日以降生まれの人
※職種により必要資格が異なります。
- **通勤手当** 市の規定により支給します。
- **社会保険など** 週30時間以上勤務の場合は加入
- **申込方法** 1月16日(金)まで(必着)に申込書を直接か郵送で**問**へ。
※申込書は、人事課、市民課分室(西庁舎)に備え付けているほか、市ホームページからもダウンロードできます。
※郵送の場合、返送用切手(82円分)を同封してください。
※複数職種への申込不可。
※履歴書・資格証明書などは試験日に持参してください。
※一覧以外の職種も募集していますので、市ホームページかハローワークで確認してください。

【嘱託職員】

- **雇用期間** 原則1年間(必要に応じて5年を超えない範囲で更新あり)
- **面接日**
- **試験日** 1月23日(金)・25日(日)・27日(火)のうち市が指定する日時
- **場所** 市役所東庁舎
※外国人相談通訳は、通訳・翻訳などの実技試験あり。

【臨時職員】

- **雇用期間** 原則6か月間(必要に応じて6か月を超えない範囲で更新あり)
- **面接日**
- **試験日** 1月23日(金)・25日(日)・27日(火)・29日(木)のうち市が指定する日時
- **場所** 市役所東庁舎
※外国人相談通訳は、通訳・翻訳などの実技試験あり。

問人事課(東庁舎)

☎71●2312 ☎72●1146

人権シリーズ

情報化社会における 個人情報を守るルール

市では、市民の皆さんの日常生活に密着した仕事をしているため、たくさんの個人情報

を保有しています。個人情報保護制度は、こうした個人情報を適正に利用、管理し個人のプライバシーを保護するとともに、自分の個人情報

めのもので

■個人情報とは

氏名、住所、生年月日など個人に関する情報で、特定の個人が識別できる情報のことです。

■湖南市の個人情報保護制度

市の実施機関(市長、教育委員会、選挙管理委員会など)が保有する個人情報について、

その収集から破棄までの適正なルールを定めています。また、実施機関側の様々なルールを定めるとともに、市民の皆さんには自分の個人情報の開示、訂正、削除などを請求できる権利を保障しています。

◎実施機関が守るルール

様々なルールのごく一部です。

・収集のルール

個人情報の収集は、事務に必要な範囲で適正に収集します。また、法律などで定められている場合などを除き、思想、

信条など社会的差別の原因となる個人情報は収集しません。

・目的外の利用、外部提供のルール

法律などに基づく場合や緊急でやむを得ない場合、公益上必要で本人の権利や利益を侵害しない場合などを除き、本来の目的以外の利用や外部提供をしません。

・適正な管理のルール

個人情報の紛失、盗難などを防ぐために適正な管理に努め、必要のなくなった個人情報

◎受託事務および指定管理者制度に関する個人情報保護のルール

実施機関から個人情報を利用する業務を委託されたものや市の施設管理を行う指定管理者は、個人情報の漏えいなどのないよう適正な管理をしなければなりません。

個人情報を漏らした場合は、条例の規定により罰金に処せられます。

《今月は、総務課が担当しました》

4月1日
採用

嘱託・臨時職員を

区分	記号	職種	募集人数	賃金など	勤務時間など(※1)	勤務場所	必要資格など(※2)
嘱託職員	S1	外国人相談通訳	2	月額 180,000円 ※3	午前8時30分～午後5時15分	市役所東庁舎	ポルトガル語の会話、翻訳および日本語の読み書きができること、パソコン操作(エクセル、ワード)
	S2	生活指導員	1	月額 143,700円 ※3	午前8時30分～午後5時15分	市内会館	ホームヘルパー2級、普通自動車免許
	S3	消費生活相談員	1	月額 210,000円	午前9時～午後5時	市役所東庁舎	消費生活専門相談員または消費生活アドバイザー、パソコン操作(エクセル、ワード)、普通自動車免許
	S4	公害専門員	1	月額 185,600円 ※3	午前9時～午後5時15分 ※5	市役所東庁舎	公害防止管理者
	S5	保育士(3歳未満児クラス担任・障がい児加配)	36	月額 177,600円	午前8時30分～午後5時15分 ※6	市内保育園	保育士資格
	S6	医療事務	3	月額 160,000円 ※3	午前8時30分～午後5時15分 ※7	石部医療センター	医療事務講座修了者かつ医療機関での実務経験3年以上
	S7	企業人権啓発指導員	2	月額 143,700円 ※3	午前8時30分～午後5時15分	共同福祉施設(サンライフ甲西)	企業内での人権啓発業務、労務・人事業務経験3年以上、パソコン操作(エクセル・ワード)、普通自動車免許
臨時職員	A1	一般事務 A	15	日額 6,300円	午前8時30分～午後5時15分	市役所東庁舎・市内施設	パソコン操作(エクセル、ワード)
	A2	一般事務 A(受付業務)	1	日額 6,300円	午前8時30分～午後5時15分	市役所東庁舎	パソコン操作(エクセル、ワード)
	A3	一般事務 A(就労支援員、生活困窮者相談支援員)	2	日額 6,300円	午前8時30分～午後5時15分	市役所東庁舎	パソコン操作(エクセル、ワード)、普通自動車免許
	B	一般事務 B(週4日勤務)	2	日額 6,300円	午前8時30分～午後5時15分 ※5	市役所東庁舎	パソコン操作(エクセル、ワード)
	C	一般事務 C(短時間勤務)	5	日額 5,100円	午前9時～午後4時15分	市役所東庁舎	パソコン操作(エクセル、ワード)
	D	学校事務	4	日額 6,300円	午前8時15分～午後5時 ※8	市内中学校	パソコン操作(エクセル、ワード)
	E	医療事務	3	日額 7,600円	午前8時30分～午後5時15分 ※9	石部医療センター、労働衛生センター	医療事務講座修了者かつ医療機関での実務経験1年以上
	F	外国人相談通訳	3	日額 8,000円	午前8時30分～午後5時15分	市役所東庁舎・市内施設	ポルトガル語の会話・翻訳および日本語の読み書きができること、パソコン操作(エクセル、ワード)
	G	外国人相談通訳(さくら教室、小・中学校)	4	日額 8,000円	午前8時15分～午後5時 ※10	市内小・中学校	ポルトガル語の会話・翻訳および日本語の読み書きができること
	H	保育士(早朝保育または延長保育)	55	時間給 1,100円 ※4	早朝保育:午前7時30分～10時 延長保育:午後4時～6時30分	市内保育園	保育士資格または幼稚園教諭免許
	I	保育士(子育て支援センター)	4	日額 8,000円	午前8時30分～午後5時15分	市内子育て支援センター	保育士資格、普通自動車免許
	J	パート保育士(一時預かり事業)	3	時間給 980円	午前8時30分～午後5時	岩根保育園	保育士資格
	K	保育士(児童館)	1	日額 8,000円	午前8時30分～午後5時15分 ※11	三雲児童館	保育士資格・幼稚園教諭免許・教員免許(小学校)のいずれか、普通自動車免許
	L	保育士(療育)	3	日額 8,000円	午前8時30分～午後5時15分	石部保健センター	保育士資格、普通自動車免許
	M	発達相談員	1	日額 8,700円	午前8時30分～午後5時15分	石部保健センター	臨床心理士または発達相談の実務経験のある教員免許所持者、普通自動車免許
	N	幼稚園教諭(加配)	12	日額 8,000円	午前8時30分～午後5時15分 ※10	市内幼稚園	幼稚園教諭免許
	O	給食調理員	4	日額 7,400円	午前8時30分～午後5時15分 ※12	市内保育園	調理師免許
	P	パート給食調理員	4	時間給 950円	午前9時～午後4時 ※13	市内保育園	調理師免許または栄養士資格 ※栄養士資格の場合は調理経験が1年以上
	Q	給食作業員	3	日額 5,250円	午前8時30分～午後3時15分 ※14	石部中学校	実務経験(集団調理の経験があればなおよい)
	R	用務員	13	日額 6,400円	午前7時30分～午後4時15分 ※15	市内幼稚園、小・中学校	普通自動車免許
	S	清掃作業員	2	日額 8,400円	午前8時30分～午後5時15分	リサイクルプラザ	4トンパッカー車の運転に必要な運転免許(AT限定不可)
	T	介護保険認定調査員	4	日額 8,700円	午前8時30分～午後5時15分	保健センター	介護認定調査員研修(滋賀県実施)受講済者または介護支援専門員(ケアマネジャー)資格、パソコン操作(エクセル、ワード)、普通自動車免許
	U	看護師	1	日額 9,000円	午前8時30分～午後5時15分 ※16	石部医療センター	正看護師免許、普通自動車免許
	V	看護師(訪問看護)	2	時間給 1,600円	午前8時30分～午後5時15分 ※17	訪問看護ステーション	正看護師免許、普通自動車免許
	W	保健師	1	日額 10,000円	午前8時30分～午後5時15分 ※17	保健センター	保健師免許
	X	ふれあい教育相談室指導員	3	日額 8,700円	午前8時30分～午後5時15分	勤労青少年ホーム	教員免許、不登校や特別支援教育の必要のある児童生徒の指導経験
Y	図書資料等整理員	1	日額 6,200円	午前9時45分～午後6時30分 ※11	甲西図書館		
Z	子育て支援コンシェルジュ	1	日額 8,000円	午前8時30分～午後5時15分	市役所東庁舎	保育士資格または幼稚園教諭免許を持ち10年以上の実務経験、または保健師で10年以上の児童相談実務経験	

※1 特に明記のないものは、月～金曜日の週5日勤務(昼休み1時間)。また、8月12日(水)～14日(金)の3日間は、勤務場所により夏季集中休暇の取得期間となります。

※2 必要となる資格、免許については、平成27年3月31日までの取得見込も可。

※3 市の規定により期末手当を支給。

※4 早朝・延長保育以外の時間帯は時間給980円。

※5 原則水曜日は勤務を要しない。

※6 シフト制により、早朝・延長保育、土曜保育に従事。

※7 シフト制により、夜間診療に従事。

※8 年間220日(月18日程度)勤務。学校により若干勤務時間が異なる場合あり(午前8時20分～午後5時5分など)。

※9 石部医療センターは週5日または週4日(各1人採用)、労働衛生センターは週5日。

※10 原則8月は勤務を要しない。

※11 水～日曜日の週5日勤務(昼休み1時間)。

※12 勤務場所により若干勤務時間が異なる場合あり(午前7時30分～午後4時15分など)。

※13 勤務場所により若干勤務時間が異なる場合あり(午前8時30分～午後3時30分など)。

※14 学校給食のない日や学校休業日(夏・冬・春休み)は勤務を要さない。

※15 勤務場所により若干勤務時間が異なる場合あり(午前7時15分～午後4時など)。

※16 週3日勤務。

※17 勤務時間の詳細については応相談。



消防団に 入りませんか

問市消防団事務局(危機管理・防災課)〔東庁舎〕
☎71●2311 問72●2000

消防団は、自分の職業や学業を持ちながら、災害発生時には消火・警戒などの消防活動を行い、地域の防災リーダーとしての役割を担っています。

団員数は減少傾向にあり、高齢化も進んでいることから将来の担い手となる団員を募集しています。

■入団資格 18歳以上で市内在住・在勤の人(性別は問いません)。

湖南省消防出初式

- 日時 1月11日(日)
午前8時30分～
- 場所 甲西文化ホール



消防出初式は、消防職員と消防団員の志気を高め、市民の皆さんに防火・防災意識の普及を図ることを目的に行われる仕事始めの行事です。表彰式典のほか、消防署・消防団による一斉放水を予定しています。当日は誰でも自由に見学できます。

新しい身体障がい者相談員を 紹介します

西村 藤勝さん(湖南団地南)
☎75●2001

身体障がい者相談員と知的障がい者相談員は、障がいのある人の日常生活について、本人や家族からの相談を受け、関係機関と連携し、障がいのある人の自立と社会参加についての理解を促進するため、地域で活躍しています。

問社会福祉課(東庁舎) ☎71●2364 問72●3788

新しい保護司を紹介します

平成26年12月1日付けで、次のかたがたが保護司として委嘱されました。よろしくお願ひします。

- 松島 静さん
(石部小・石部南小・石部中学校区担当)
- 大澤 信子さん
(三雲小・甲西中学校区担当)

また、次のかたがたが保護司を退任されました。ありがとうございました。

- 安部 正毅さん(7月退任)
- 谷口 照夫さん(12月退任)
- 成田 あかりさん(12月退任)

問社会福祉課(東庁舎) ☎71●2327 問72●3788

例2 「全国△△△支援センター」と名乗るところから「消費者確認通知」というタイトルの文書が送られてきた。「以前利用した訪問販売会社に対し未納料あるいは契約違反があり裁判を起された。当センターは訴訟内容の正当性を確認する機関であり、身に覚えがなければすぐに連絡するよう」という内容だった。

例1 「法務省管理局 ○○○センター」と名乗るところから「民事訴訟最終確認通知」というタイトルの文書が送られてきた。「企業が何度も料金を請求しているが、支払われないので最終手段として裁判所による取り立てをする。通知内容の確認のため本人から5日以内に連絡するように」という内容だった。

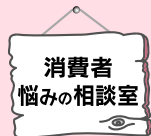

不審なハガキには
連絡しないように
しましょう！

いずれも実在しないセンターからの架空請求ですので絶対に連絡しないでください。身に覚えのない料金を請求される架空請求のトラブルは、平成16年度をピークに減少していましたが、ここ最近、再び増加しています。悪質業者が何らかの方法で入手した名簿を元に送りつけているものと思われませんが、相談窓口などと書かれた連絡先に電話をしてしまうと新たな個人情報聞き出され、根拠のない架空請求を受ける恐れがあります。本当の裁判の場合は、裁判所から特別送達という配達確認が必要な封書が届きます。その場合は無視しないで早急に相談してください。

問 人権擁護課消費生活相談窓口(東庁舎)
☎71●2360
問72●3788

湖南省景観計画を策定しました

市では、湖南省らしい魅力ある景観づくりに向けて、景観法に基づく「湖南省景観計画」を策定し、4月1日から運用を始めます。

◆景観特性を踏まえて、一般地区と重点地区の2つの視点で景観誘導を行います

湖南省全域を景観区域とします。

「野洲川」を景観法に基づく景観重要公共施設に指定し、河川空間と周辺地域を一体的に考え良好な景観づくりに取り組むため、「野洲川および国道1号バイパス周辺」を重点地区とします。それ以外の地域を一般地区として、周辺の景観に与える影響が大きい大規模建築物に対して景観誘導を行います。

◆届出対象行為の項目、規模を追加します

一定規模以上の建築物や工作物、1000㎡以上の開発行為を届出対象とし、形態や色彩、緑化などに対して景観誘導を行います。

湖南省景観計画の全文は、市のホームページをご覧ください。



野洲川親水公園の魅力向上プランナーを募集します

景観重要公共施設「野洲川」のオープンスペースである野洲川親水公園を市民みんなの手で魅力ある公園に育てるため、市民ボランティアとして公園の魅力向上をめざす取り組みを行う「野洲川親水公園魅力向上プランナー」を募集します。

公園内の美観プロジェクトや豊かな自然環境を活

かした参加型体験学習の企画運営を行ってまいります。

■**申込方法** 1月23日(金)までに問に備え付けの申込用紙を直接かFAX、郵送で提出。

※申込用紙は市ホームページからもダウンロードできます。

主な活動内容

○つつじ満開プロジェクト

エントランスに集中して植栽されているつつじを適切に維持管理し、満開にします。

○花と緑のコミュニティガーデンプロジェクト

エントランス広場に大型プランターを設置し、コミュニティガーデンを作ります。また、みんなの手で美しいコミュニティガーデンを保つ取り組みも行います。

○クリーンアップおもてなしプロジェクト

湖南省夏まつりの開催時期にあわせて美化活動を行い、来場者へのおもてなしをします。

○参加型体験学習の企画

親子を対象に野洲川の自然環境や水辺での安全な遊び方を学ぶ体験型学習を行います。

問 都市政策課〔東庁舎〕
(〒520-3288住所記載不要)

☎71●2336 ☎72●7964

(公財)市文化体育振興事業団〔総合体育館〕
(〒520-3223湖南省夏見589番地)

☎72●4990 ☎72●7117

健康の秘けつは丈夫な歯から よい歯の健康老人 コンクール

11月9日、口腔衛生センター(草津市)で「第46回よい歯の健康老人コンクール」が開催され、岸谷次郎さん(三雲)と筒木勝代さん(中央)が入賞しました。おめでとうございます。

これからも健康な歯でいてください。



老人クラブ育成指導功労者 滋賀県知事表彰を受賞

第53回滋賀県老人クラブ大会で池上幸男さん(中央)が、老人クラブの育成指導に貢献し、現在も活躍している人に贈られる老人クラブ育成指導功労者滋賀県知事表彰を受賞しました。

池上さんは、老人クラブに長年在籍し、地元の中央虹の会をはじめ、市と県の老人クラブ連合会でも数々の役職を務め、運営や育成に貢献しました。おめでとうございます。



災害時の応援協定を締結しました

市は、イオンタウン株式会社およびイオンビッグ株式会社と災害時の防災活動協力に関する協定を締結し、12月3日に協定の締結調印式を行いました。

協定では、災害時に、食料などの生活物資を供給することと施設を一時避難所として提供することなどを定めています。



湖南省のために議論しました 甲西中まちづくり参加宣言

12月3日、甲西中学校の生徒が、市議会の議場を使って「甲西中まちづくり参加宣言！」と題した議会を開きました。湖南省のまちづくりのために今の私たちができることをグループごとに提案し、質問・意見を述べ合いました。



最初は緊張して発言も控えめでしたが、時間がたつにつれて活発になり、中学生ならではの斬新な意見が次々に発表されました。

後日、まちづくり協議会の人との懇談会を経て、一部の提案は実現していく可能性もあるとのこと。今後も中学生の活動から目が離せません。



秋の旧東海道を満喫 東海道ウォークみちくさコンパス



11月23日・24日、実行委員や中学生ボランティアが中心となり、旧東海道沿い一帯を会場に開催されました。

参加者は受付で引き換えた湖南パスポート(コンパス)を手に、JR石部駅から三雲駅の旧東海道沿いに設けられた「みちくさ」したくなるポイントで、スタンプを集めながら歩きます。

沿道には、アール・ブリュットやステンドグラスを展示したまちなかアートギャラリー、似顔絵コーナー、餅つきやお茶席など様々なスタンプラリーポイントがあり、参加者は思い思いの場所に立ち寄って旧東海道の街並みを再発見しました。

2日間とも好天に恵まれ、市内外から集まった1,000人を超える人が秋の東海道ウォークを楽しみました。



▲薔薇の木
ステンドグラス展



▲受付を担当する中学生ボランティア



◀いしべ宿駅で行われた
能面の面打ち実演



NO.7
ローカル通信

by 地域おこし協力隊

11月から協力隊のメンバーが増えました。新メンバーの吉田隊員は歴史好き。協力隊が発行しているフリーペーパー「ど・ローカル情報誌 こなんこなん」に、吉田隊員の新コーナーができました。

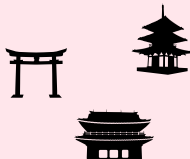

吉田の

こなん歴史めぐり

このコーナーでは、湖南市内にある歴史的なものを、吉田隊員が独自の視点で紹介していきます。

記念すべき 夏見神社

ここには石造りの橋があり、美しい風景を楽しむことができます。まるで宮崎駿監督の映画に出てきそうな、日本らしさを感じることができる神社です。



【未知の生物の宝庫?!】

夏見神社で「???」な生物を発見しました!!



さて、一体何を発見したのか...

その答えは、12月22日に発行した「こなんこなん」5号をご覧ください。市内の公共施設やお店に設置していただいています。

* Facebook ページでも「こなん歴史めぐり」を更新中!

湖南市地域おこし協力隊

検索

●発行・お問い合わせ

くつろぎ空間 あっこね (湖南市地域おこし協力隊)
TEL/FAX 69-6707 Email konan.okoshi@gmail.com

お知らせ

みなさまが日頃気になっているうわさなど、地域の情報を募集しております。

市民の皆さんからの意見 (パブリックコメント)を募集します

■応募資格

- 市内在住か在勤・在学する人
- 市内に事務所や事業所を有する人など

■**応募方法** 閲覧場所に備え付けの意見書に記入し、その場で提出するか、郵送・FAX・Eメールで問へ。

※意見書は、市ホームページからもダウンロードできます。

第2次湖南省 「読書の魅力種まきプラン」 (湖南省子ども読書活動 推進計画) (素案)

赤ちゃんの頃から読み聞かせをすることが、子どもが本を読むことの喜びを発見する種まきとなり、生きる力を育みます。湖南省の子どもたちが本と幸せな出会いをし、未来を拓く力をつけられるよう、第2次計画を策定します。



■計画(素案)の公表日

1月5日(月)

■募集期間

公表日～1月30日(金)。必着。

■計画(素案)の閲覧場所

生涯学習課、情報公開室〔東庁舎〕、市民課分室〔西庁舎〕、各まちづくりセンター、市民学習交流センター(サンヒルズ甲西)、各会館、みくも地域人権福祉市民交流センター、各図書館
※市ホームページでも閲覧できます。

問生涯学習課〔西庁舎〕

(〒520-3195 住所記載不要)
☎77●6250 ☎77●6253
✉syougaku@city.shiga-konan.lg.jp

第2次湖南省障がい者の 支援に関する基本計画 みんなでとりくむ つばさプラン(素案)

一人ひとりが自分らしく、ともに生きるまちづくりの推進のために、福祉・保健・医療・教育・就労など様々な分野で市民や事業者と協力し、第2次湖南省障がい者基本計画および第4期障がい福祉計画を策定します。

■計画(素案)の公表日

1月9日(金)

■募集期間

公表日
～1月26日
(月)。当日消印
有効。



■計画(素案)の閲覧場所

社会福祉課、情報公開室〔東庁舎〕、市民課分室〔西庁舎〕、各まちづくりセンター、市民学習交流センター(サンヒルズ甲西)、各会館、みくも地域人権福祉市民交流センター、各図書館
※市ホームページでも閲覧できます。

問社会福祉課〔東庁舎〕

(〒520-3288 住所記載不要)
☎71●2364 ☎72●3788
✉fukushi@city.shiga-konan.lg.jp

第6期 高齢者福祉計画・ 介護保険事業計画(素案)

高齢化がますます進展することを踏まえ、高齢者が要介護状態になっても可能な限り住み慣れた地域で自立した生活が送れるように、「地域包括ケアシステム」の構築をめざした計画を策定します。

■計画(素案)の公表日

1月9日(金)

■募集期間

公表日～1月26日(月)。当日消印有効。

■計画(素案)の閲覧場所

高齢福祉課、情報公開室〔東庁舎〕、市民課分室〔西庁舎〕、各まちづくりセンター、市民学習交流センター(サンヒルズ甲西)、各会館、みくも地域人権福祉市民交流センター、各図書館
※市ホームページでも閲覧できます。

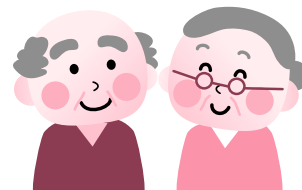

問高齢福祉課〔保健センター〕

(〒520-3223
湖南省夏見588番地)
☎71●2356 ☎72●1481
✉kaigo@city.shiga-konan.lg.jp

今月の納税など

口座振替日・納期限
2月2日(月)

- 市県民税(第4期)
- 国民健康保険税
- 後期高齢者医療保険料
- 介護保険料
- 保育料
- 住宅使用料
- 水道料金
- 下水道使用料

今月の休日納税相談日

17日(土) 午前8時30分～正午
 収納課〔東庁舎〕 ☎71・2320 ☎72・2460
 ※毎週火曜日は、午後7時まで納税相談を行っています。

交換銀行

固生活環境課〔東庁舎〕 ☎71・2358 ☎72・2201

◎譲ります

- 学習机(3台)
- ゴルフのパター
- ベビーベッド
- 大人用自転車

◎譲ってください

- ホームベーカリー
- 妊婦用の服
- 光星学園制服(女児用4号か5号)、小物一式、体操服(110cm以上)
- 石部中学校制服(女性用170cm)

※交換の交渉は、譲りたい人と譲ってほしい人の間で直接行います。その際、連絡先の電話番号を相手にお伝えすることになりますのでご了承ください。

リサイクルプラザ

☎75・3933 ☎75・3904

リサイクルプラザは、燃えないごみ、粗大ごみを処理する施設です。燃えるごみ、家電リサイクル品など持ち込めないものがあります。「保存版ごみの分け方出し方マニュアル」で必ず確認してください。

日	月	火	水	木	金	土
				1	2	3
4	5	6	7	8	9	10
11	12	13	14	15	16	17
18	19	20	21	22	23	24
25	26	27	28	29	30	31
2/1	2	3				

- …休所日
- …「粗大ごみ」戸別収集日
- ☆…休日開所日
- …「粗大ごみ」戸別収集申込締切日
- ※「粗大ごみ」戸別収集は、必ず収集日の前の週の金曜日の午前中までに、電話かFAXでリサイクルプラザへ申し込んでください。
- ※搬入(持ち込み)の受付は、開所日の午前9時～午後4時です。開所日に搬入できない人は1月25日(日)の「休日開所日」を利用してください。

本人通知制度を知っていますか

不正取得を防止しましょう

本人通知制度は、住民票の写しや戸籍謄抄本などの証明書を本人の代理人や第三者(国や地方公共団体の機関を除く)に交付した場合に、事前登録をした人に証明書を交付した事実を郵送で通知する制度です。証明書の交付事実を本人に通知することで、住民票などの不正請求や不正取得による個人の権利の侵害を防止・抑止させる効果があります。

す。

※証明書は、交付申請者に対し本人確認や書類審査をして交付します。しかし、代理人が委任状により請求した場合、その委任状が偽造であるか否かを判断することはできません。

■登録できる人 湖南市に住民登録または本籍がある人(除かれた人も含む)

■持ち物 本人確認書類(顔写真付の公的証明1点または、その他の公的証明2点)、印鑑、代理人の場合は委任状、法定代理人の場合

は資格を証明する書類(戸籍謄本など。確認できる場合は不要)

■申請場所 市民課、市民課分室(西庁舎)、各出張所
 市民課(東庁舎)
 ☎71・2323
 ☎71・2355

2015年

農林業センサス

2月1日現在で、農林業の国勢調査といわれる「2015年農林業センサス」を全国一斉に実施します。この調査は、農林業・農山村地域の実態

を明らかにし、今後の農林業の政策に役立てるための基礎資料を得ることを目的に実施する基本的な調査です。

12月中旬から、農家や林業をはじめとする全ての農林業関係者に調査員が伺っています。ご協力をお願いします。

☎72・2000
 ☎71・2316



家屋を取り壊したときは届出を!

平成26年中に家屋を取り壊した場合は、1月30日(金)までに「家屋取り壊し通知書」を提出してください。提出がない場合は台帳に登録されたままとなり、固定資産税が課税されます。なお、法務局に滅失登記を出した場合は提出不要です。

☎71・2321
 ☎71・2355

平成27年は国勢調査の年です

10月1日に、日本国内に普段住んでいる全ての人と世帯を対象に実施されます。

今回から、全世帯でオンライン回答ができるようになり、スマートフォンからも回答可能になります。

調査員募集

調査の実施にむけて、主に調査票の配布・回収を行う統計調査員を募集します。詳しくは問へ。

問 企画調整課(東庁舎)

☎71●2316

☎72●2000



国民年金からのお知らせ

草津年金事務所

20歳がスタート「国民年金」

日本国内に住所がある20歳から60歳までの人は、学生も含めて全ての人が国民年金に加入することが法律で義務付けられています。

国民年金は、老後の生活保障だけでなく、病气やけがで障がいが残ったとき、一家の

働き手が亡くなったときなどに、あなたやあなたの家族を守ってくれます。ただし、加入の手続きができていなかったり、保険料の納め忘れがあったりすると年金が受けられないこともあります。

20歳を迎えるこの機会に人生計画を立て、自分自身の将来のため、国民年金に加入し、保険料を納めましょう。

年金受給者の皆さんへ
公的年金等の源泉徴収票を送付します

日本年金機構では、1月下旬に「平成26年分公的年金等の源泉徴収票」を老齢年金受給者へ送付します。確定申告の際に必要ですので、大切に保管してください。

障害年金や遺族年金は課税対象ではありませんので、源泉徴収票は送付されません。

源泉徴収票に関することはねんきんダイヤル(☎057005●1165※IP電話・P

HSからは☎03●6700●1165)へ。また、確定申告などに関することは水口税務署へ問い合わせてください。

問 草津年金事務所国民年金課

☎077●567●2220

☎077●562●9638

軽自動車税の手続きをお忘れなく

軽自動車税は、軽自動車や原付バイクなどの4月1日現在の名義人に課せられます。

長く使用していない場合や、ナンバープレートを付けたまま業者へ引き渡した場合などでも、廃車手続きが行われていないと引き続き課税されます。

ほかの市区町村に転出した場合も速やかに住所変更の手続きを行ってください。

特に2月、3月は窓口がとても混み合いますので、手続きは早めに済ませてください。

手続きの問い合わせ先

原動機付自転車(125cc以下)・農耕作業用・小型特殊自動車など	湖南市役所 税務課 ☎71●2319
2輪小型(251cc以上)軽2型(126cc以上)	近畿運輸局 滋賀運輸支局(守山市) ☎050●5540●2064
軽3輪 軽4輪	軽自動車検査協会 滋賀事務所(守山市) ☎050●3816●1843

問 税務課(東庁舎)

☎71●2319

☎72●2460

1月26日は文化財防火デーです

法隆寺金堂壁画が焼損した1月26日を「文化財防火デー」と定め、文化財を火災や地震などの災害から守るため、全国的に文化財防火運動を展開しています。

市では、甲賀広域行政組合湖南中央消防署と市消防団の協力で、指定文化財などの立入査察を行います。

問 生涯学習課(西庁舎)

☎77●6250

☎77●6253

市体育協会臨時職員募集

職種 一般事務

採用人数 1人

応募資格 昭和25年4月2

日以降生まれで、パソコン操作(ワード・エクセル)ができ、普通自動車免許を持っている人(学歴・性別は問いません)。

勤務日時 週5日程度(土・日・祝日の出勤あり。休日の振り替えを行います)で、午前8時30分～午後5時15分。

勤務場所 石部文化総合センター

賃金 月額152,000円

※通勤手当など支給あり。
※社会保険などに加入します。

雇用期間 4月1日～平成28年3月31日(1年ごとの雇用契約とし、必要に応じて5年を超えない範囲で更新する場合があります)。

申込方法 1月9日(金)～23日(金)(必着)に問に備え付けの申込書と履歴書を直接か郵送で提出。

試験日 2月6日(金)

試験会場 石部文化総合センター

試験内容 面接

問 生涯学習課(西庁舎)

☎77●7045

☎77●6253

12月号のお詫びと訂正

12ページの「◎特別職の報酬などの状況」に誤りがありました。正しくは次のとおりです。お詫びして訂正します。

区分	給料等月額	
報酬	議長	440,000円
	副議長	380,000円
	議員	350,000円

問 人事課(東庁舎) ☎71●2312 ☎72●1146

D1じゃれグランプリ 滋賀大会in湖南省

市内の小学校から18組、一般枠から6組の計24組に当日会場から選ばれる2組が加わり、トーナメント形式で競います。審査員などによるライブイベントや音楽のショータイムもあります。

- 日時 2月1日(日)
午後1時30分～4時30分
- 場所 石部文化ホール
- 出演

大会会長:中川ひろたかさん(シンガーソング絵本ライター)
司会:寿太郎さん
審判:高島純さん(絵本作家)、市居みかさん(絵本作家)、谷畑英吾(湖南省市長)



問 いべっくD1グランプリ事務局
☎090 9282 2641 (午後8時～10時)

求職者支援訓練3か月コース

OA事務科

パソコン基礎・文書作成・表計算・マクロ/VBA、プレゼンテーションの実習、職業能力基礎講習など

- 期間 3月10日(火)～6月9日(火)
午前9時10分～午後3時50分
- 場所 市民学習交流センター(サンヒルズ甲西)
- 定員 15人
- 参加費 5,000円(教材費)
- 申込期間 1月22日(木)～2月12日(木)
- 選考日 2月18日(水)
午前10時～

問 NPO法人湖南ネットしが
☎75 2500

特集展示 昔の暮らし展

民具や写真などで昭和30年代以降の人々の暮らしの様子を紹介します。

- 期間 1月10日(土)～3月1日(日)
午前9時～午後4時30分(入館は午後4時まで)
 - 場所 東海道石部宿歴史民俗資料館
 - 休館日 毎週月曜日(祝日の場合は翌日)
 - 入館料 大人350円(300円)、児童生徒150円(100円)
- ※()内は20人以上の団体料金

問 生涯学習課(西庁舎)
☎77 6250 ☎77 6253

サンヒルズばそこん塾

パソコンの基本操作、ワード・エクセル基礎から実践応用まで自分のペースで学べます。個別学習のサポートもします。

- 日時 毎週土曜日
午前10時～正午
※1月3日(土)を除く
- 参加費 1回500円
- 講師 NPO法人湖南ネットしが
※初めての人は事前に申し込んでください。

エコ小物づくり

身近な材料で季節飾りを作ります。

- 日時 2月5日(木)
午前10時～正午
- 定員 20人
- 参加費 1,000円(材料代)
- 持ち物 布切りはさみ、紙切りはさみ
- 講師 田口真璃子さん
- 申込方法 1月26日(月)までに住所、氏名、電話番号を電話かFAXで問へ。

問 市民学習交流センター(サンヒルズ甲西)
☎75 8190 ☎75 8192

エアロビクス講座

- 日時[全5回] 1月31日、2月14日・28日、3月14日・28日(全て土曜日)
午後7時30分～8時30分
- 定員 15人
- 持ち物 上靴、タオル、飲み物
- 参加費 1,500円(5回分)
- 講師 赤松真美さん
- 申込締切 1月13日(火)

問 石部南まちづくりセンター
☎・☎77 2535

マグカップ作陶体験

手びねりと電動ろくろを使った作陶体験です。初心者の方も大歓迎です。

- 日時 1月18日(日)
午後1時～3時
- 定員 20人
- 参加費 2,000円(絵付け体験・焼成代込)
- 講師 小迫一さん((有)近江下田焼陶房)ほか
- 申込方法 電話かFAXで問へ。



問 伝統工芸会館
☎・☎72 7444

第2回

こなんアンサンブルフェスティバル

市内中学校・高校吹奏楽部、甲西吹奏楽団ジュニアバンドおよび甲西吹奏楽団の演奏です。

- 日時 1月12日(月・祝)
午後2時開演
- ゲスト Shion(シオン=大阪市音楽団)メンバーによる金管五重奏Shionプラスアンサンブル5
- 入場料 高校生以上500円、小中学生200円(小学生未満無料)【全席自由】
- 前売券販売所 甲西文化ホール

クラシックコンサート2015

～四月は君の嘘～

コミック、アニメで取り上げられるクラシック音楽を生で聴けるコンサート。

トークも交え、コミック、アニメファンも楽しくクラシック音楽に触られます。

- 日時 3月1日(日)
午後4時開演
- 入場料 一般3,000円 高校生以下2,000円【全席指定】
- 出演 篠原悠那(ヴァイオリン)、古賀大路(ピアノ)ほか
- 前売券販売所 甲西文化ホール、アルプラザ水口店、ローソンチケット(☎0570 084 005、Lコード56768)



問 (公財) 湖南省文化体育振興事業団(甲西文化ホール)
☎72 2133 ☎72 7305(月曜休館)

ポーセラーツ教室

白磁陶器に転写シールを貼り、オリジナルの食器を作ります。

- 日時 1月31日(土)
午前9時～11時30分
- 定員 30人(先着順)
※幼児は親子参加
- 持ち物 ティッシュ、はさみ、手拭きタオル
- 参加費 実費
- 講師 豊田みぎわさん(ポーセラーツインストラクター)
- 申込方法 1月15日(木)までに、問に備え付けの申込書を提出。

問 三雲児童館
☎・☎72 2089(休館日:月・火、祝日)

いきいきスポーツデー

- 日時 1月16日(金)
午後7時～9時
- 場所 石部中学校体育館
- 内容 卓球、バドミントン、バスケットボール、キャッチング・ザ・スティック など

問 生涯学習課(西庁舎)

☎77・7045 ☎77・6253

第14回キンボールinコナン

- 日時 2月22日(日)
午前9時30分～開会式
(受付:午前9時～)
- 場所 総合体育館
- 申込締切 2月5日(木)

問 生涯学習課(西庁舎)

☎77・7045 ☎77・6253

湖南省制10周年記念事業 第10回湖南省美術展

- 期間 1月31日(土)～2月8日(日)
午前10時～午後5時(8日は午後4時まで)
※2月8日(日)の表彰式終了後(午後2時30分頃～)審査員による講評が行われます。
- 場所 市民学習交流センター(サンヒルズ甲西)



問 市美術展実行委員会事務局 (生涯学習課) (西庁舎)

☎77・6250 ☎77・6253

字幕付き映画 「そして父になる」上映会

「血のつながり、家族とは何か？」を問う衝撃の物語です。字幕付きで聴覚に障がいのある人も楽しめます。

- 日時 1月25日(日)
1回目 午前10時30分～
(開場:午前10時～)
2回目 午後2時～
(開場:午後1時30分～)
- 場所 栗東芸術文化会館さくら
- 入場料
一般…前売り1,000円(当日1,200円)
小中学生…前売り600円(当日800円)

問 県聴覚障害者センター

☎077・561・6111
☎077・565・6101

湖南省青年集会

～広げよう 心のつながり
みんなで踏み出す第一歩～

部落差別をはじめ、あらゆる差別や人権侵害の現実を、ワークショップなどを通して学び、交流します。

今回は、吉村和真教授(京都精華大学マンガ学部)に「マンガ」の影響についての話を聞き、そこに潜む偏見やステレオタイプ、読み手が受ける影響について楽しく考えます。

- 日時 1月21日(水)
午後7時～
- 場所 共同福祉施設
(サンライフ甲西)
- 対象 18歳以上の人



問 人権教育課(西庁舎)

☎77・7036 ☎77・4101

湖南省制10周年記念事業 第10回湖南省民駅伝競走大会

- 日時 2月1日(日)
午前9時30分スタート
(開会式:午前9時～)
- 場所 野洲川親水公園
- 種目 小学生…5.6km(4区間)
中学生、事業所、一般…13km(5区間)
- 申込方法 1月15日(木)午後5時までに問へ(FAX可)。

湖南省NEW YEAR'S ビーチボール親善大会

- 日時 2月8日(日)
- 場所 総合体育館
- 申込方法 問へ。

問 市体育協会(石部文化総合センター)

☎77・3356 ☎77・3227

野洲川の景観を楽しむハイキング

美しい景観が望める野洲川の堤防(約5km)を歩いて楽しめます。

- 日時 1月18日(日) ※雨天中止
午前9時～正午
- 集合場所 総合体育館
- コース 総合体育館⇄横田橋(右岸～左岸散策)
- ※コース沿いのゴミ拾いも行います。
- 持ち物 手袋、飲み物
- 申込方法 1月16日(金)までに問へ。

問 ボランティアセンター

☎・☎72・1523
湖南省「ふれあいの館」
☎77・6001 ☎77・6006

文化財講座 石部の歴史

文化財防火デー(1月26日)に合わせて市内の文化財について学びます。

- 日時 1月17日(土)
午後2時～3時30分
- 場所 石部まちづくりセンター
- 対象 市内在住・在勤の人
- 定員 30人
- 演題 「聖武天皇(紫香楽宮)と石部について」
- 講師 竹内利夫さん(郷土史家)
- 申込締切 1月16日(金)

問 生涯学習課(西庁舎)

☎77・6250 ☎77・6253

第5回英語でお茶べり

カフェスタイルでネイティブのゲストを囲んで、気軽に語学交流しませんか。

- 日時 1月18日(日)
午後2時～3時30分
- 場所 共同福祉施設(サンライフ甲西)
- 定員 15人(先着順)
- ゲスト バンチャー・ジョニーさん
- 参加費 会員500円、一般1,000円

日本語指導者養成講座

この講座にチャレンジして日本語指導ボランティアをめざしませんか。

- 日時 1月25日(日)
午後1時～5時
- 場所 共同福祉施設(サンライフ甲西)
- 講師 乾文雄さん
- 参加費 会員無料、一般3,000円
- 申込方法 1月21日(水)までにFAXかメールで問へ。

問 湖南省国際協会

【中央まちづくりセンター】

☎・☎71・4332
✉kia@gaia.eonet.ne.jp

鬼走り

奈良時代から続くといわれる伝統行事です。大太鼓、ほら貝が鳴り響くなか、鬼の面をかぶって鬼子に扮した男の子が内陣を走り、悪霊追放と家内安全を願います。

- 日時 1月11日(日)
午後1時30分～

- 場所 長寿寺
- 拝観料 500円



問 長寿寺

☎・☎77・3813

つどいの広場おおぞら

乳幼児を持つ親子が気軽に集い、交流できる場所として開放しています。

■**開放日** 火～土曜日(祝日は除く)
午前9時～午後2時

■**対象** 未就園児と保護者

今月のイベント

親子で手遊び・歌遊びを楽しもう!

■**日時** 1月23日(金)
午前10時30分～(受付:午前10時～)

■**場所** 三雲2030-67(西山団地内)

■**講師** ボランティアグループ「ポレポレ遊び舎」

■**定員** 15組(先着順)

■**申込期間**
1月6日(火)
～15日(木)



問 NPO法人ふれあいセンター 「そよ風」

☎72・6153

パソコン講座

「ITサロン」(パソコン相談)

生き生きシニアをめざし、パソコンでワード、エクセル、メール、インターネットなどに挑戦してみませんか。

- ◆1月9日(金)、2月13日(金)
ふれあいの館(石部東)
- ◆1月16日(金)、2月20日(金)
鳩の街市民交流スペース(平和堂石部店2階)
- ◆1月23日(金)、2月27日(金)
市民学習交流センター(サンヒルズ甲西)
- ◆2月5日(木)
三雲まちづくりセンター

※時間は全て午後1時30分～3時

※パソコンを持参してください。

※ほかにも困り事や希望などがあれば気軽に連絡してください。

問 NPO法人パソコン

谷☎75・0063 ☎090・8125・2721
鈴木☎75・5466
http://www.pasofure.org/

高齢者・障がい者なんでも相談会

成年後見制度の活用をはじめ、高齢者や障がい者の生活の中で起こる様々な不安や疑問、悩みについて、法律職・福祉職・行政職などが相談に応じます。

■**成年後見制度**: 高齢や障がいなどで判断能力が十分でなくなった人が、財産を侵害されたり、人としての尊厳を損なわれたりすることなく、その人の人生を自分らしく安心して送ることができるように支援するしくみ

■**日時** 1月17日(土)
午後1時30分～4時30分

■**場所** 水口社会福祉センター

問 甲賀・湖南成年後見センター ぱんじー

☎86・6161 ☎86・6199

里親フォーラム(甲賀湖南地域)

～地域で支える社会的養護～

里親(ファミリーホームを含む)とは、児童福祉法に基づき、保護者の病気、行方不明、虐待などいろいろな事情で家庭で暮らせなくなった子どもたちを、自分の家庭に迎え入れて養育する人のことです。里親制度について学び、里親経験者などのお話を聞いて理解を深めましょう。

■**日時** 1月24日(土)
午後1時30分～4時15分
(受付:午後1時～)

■**場所** 忍の里プララ(甲賀市甲南町)

■**内容**

- 制度説明・体験発表
- 発表「新生児の特別養子縁組について」
神野レディスクリニック
- 講演「なぜ今、里親が必要なのか?そして里親委託推進へ!」
林浩康さん(日本女子大学人間社会学部教授)

■**申込方法** 1月19日(月)までに☎へ。
※託児室があります。

問 県里親連合会事務局

(〒520-0802大津市馬場1丁目11-4)
☎・☎077・522・6881
✉ shiga-satooya@sirius.ocn.ne.jp

子育てリフレッシュタイム

毎日の子育てに追われているあなた。子どもを預けて、自由な時間を過ごしてみませんか。

- 日時** 2月9日(月)
午前9時30分～正午
- 場所** 女性センター
- 対象** 市内在住か在勤で、生後4か月以上の未就学の子どもがいる女性
- 定員** 子ども10人(先着順)
- 参加費** 子ども一人につき400円(保険料含む)
- 持ち物** お茶、着替え、バスタオル、ビニール袋など
- 保育者** 保育サービス「ぼっぼ」
- 申込方法** 月～土曜日に電話で☎へ。
※一時保育もしています。午前9時～正午に問い合わせてください。



問 女性センター

☎・☎72・8588

甲賀圏域在宅医療推進フォーラム

- 日時** 2月8日(日)
午後1時～4時30分
(受付:午後0時30分～)
- 場所** 忍の里プララ(甲賀市甲南町)
- シンポジウム「訪問看護ステーションが看取る“終といきざま”」
- 基調講演「住みなれた家で最期まで暮らし続けるために」
- 講師** 秋山正子さん(㈱ケアーズ白十字訪問看護ステーション統括所長)
- 申込方法** 1月30日(金)までに☎へ。

問 甲賀圏域医療福祉推進協議会事務局(甲賀健康福祉事務所内)

☎63・6111 ☎63・6142

日	月	火	水	木	金	土
				①	②	③
4	5	6	7	8	9	10
11	12	13	14	15	16	17
18	19	20	21	22	23	24
25	26	27	28	29	30	31

○：甲西図書館のみ休館 ■：石部図書館のみ休館
●：両館とも休館



行事予定

石部中央1-2-3 ☎77 6252 FAX77 6232

- 11日(日) **きじっこおはなし会**(グループ「ピッコロロ」)
午前11時～11時30分 (幼児から小学生向けのおはなし会)
- 16日(金) **よっといでたいむ**(乳幼児と保護者向けのおはなし会)
午前11時～11時20分
- 24日(土) **よっといでたいむ**(幼児から小学生向けのおはなし会)
午後4時～4時30分



行事予定

甲西図書館

- 9日(金) **ちっちなかぜおはなし会**
(乳幼児と保護者向け)
午前11時～11時30分
- 17日(土) **ちっちなかぜおはなし会**
午後2時30分～2時50分
(4歳以上の幼児向け)
午後3時～3時30分(小学生向け)
- 25日(日) **おはなしの森**
(幼児から小学生向けのおはなし会)
午後3時～3時30分

石部図書館休館のお知らせ

蔵書点検のため、30日(金)は休館します。
「蔵書点検」は、いわゆる本の棚卸しです。蔵書全て(図書、雑誌、コンパクトディスク、ビデオなど)約10万点のバーコードを一冊ずつ端末に読み込み、所在を確認します。ご迷惑をおかけしますが、ご協力をよろしくお願いいたします。甲西図書館は利用できます。休館期間中の本の返却はブックポスト(市立図書館以外の本や、CDなど壊れやすいものを除く)か甲西図書館、移動図書館車「マツゾウくん」へお願いします。

中央5-50 ☎72 5550 FAX72 5554

甲西図書館展示

田村一二 後期作品展

1月18日(日)まで

田村一二さんが一麦寮を退職後に制作した絵画や色紙、紙芝居などを展示します。

展示関連 企画講演会 田村一二と美術教育

田村一二さんが一麦寮で試みた美術教育の実践について、元一麦寮寮長の吉永太市さんにお話いただきます。

- 日時 1月18日(日) 午後2時～3時30分
- 講師 吉永太市さん(元一麦寮寮長)
- 定員 50人(先着順)
- 申込方法 図書館へ(電話可)。

図書館朗読ボランティア講座

朗読ボランティアに必要な基本を学ぶ講座です。

- 第1回 1月9日(金)「話し言葉を見直してみよう」
- 第2回 1月16日(金)「短い文章を楽しく読んでみよう」
- 第3回 1月23日(金)「朗読してみよう」(発表)

- 時間 午後2時～4時
- 講師 堤明子さん(元アナウンサー、京都ライトハウスなどで朗読講師を務める)
- 定員 25人(先着順)
- 申込方法 両図書館へ(電話可)。

2014年度 湖南省児童生徒 人権標語・ポスター展

1月24日(土)～2月1日(日)

移動図書館車 マツゾウくん 1月の巡回スケジュール

場所	日時	日時
三雲保育園南側駐車場	9☞ 14:30～15:00	30☞ 14:30～15:00
妙感寺多目的集会所前	22☞ 14:00～14:30	
岩根東農業集落センター前	14☞ 14:00～14:30	
北山台自治会館前	28☞ 15:30～16:00	
フレンドマート第2駐車場	23☞ 15:00～15:30	
下田まちづくりセンター前	16☞ 14:00～14:30	
中山生協集会所予定地	16☞ 15:00～15:30	
サンヒルズ甲西駐車場	21☞ 14:00～14:30	
三雲東小学校	22☞ 12:55～13:25	
三雲小学校	9☞ 13:00～13:30	30☞ 13:00～13:30
石部小学校	8☞ 13:05～13:30	

場所	日時	日時
石部南小学校	15☞ 10:25～10:45	29☞ 10:25～10:45
岩根小学校	14☞ 12:55～13:25	
菩提寺小学校	23☞ 13:05～13:35	
菩提寺北小学校	28☞ 13:00～13:40	
下田小学校	16☞ 13:05～13:30	
水戸小学校	21☞ 12:55～13:35	
三雲保育園	9☞ 14:00～14:30	30☞ 14:00～14:30
阿星保育園	8☞ 14:10～14:30	29☞ 14:10～14:30
平松保育園	8☞ 15:00～15:30	29☞ 15:00～15:30
石部南幼稚園	15☞ 14:00～14:30	
菩提寺保育園	28☞ 14:30～15:00	
菩提寺幼稚園前	23☞ 14:00～14:30	

※移動図書館車で借りた本は、石部図書館・甲西図書館でも返却できます。借りた本についての問い合わせは、甲西図書館へお願いします。
※悪天候などで運休になる場合もあります。

母子健康手帳の交付

(受付：午前8時30分～午後4時30分 場所：保健センター)

持ち物 印鑑、妊娠届出書 (保健センターにもあります)

※妊娠届出書を持っていない場合は、出産予定日を主治医に確認してからお越しください。

ママ・パパ教室

(受付：午後1時15分～1時30分 場所：保健センター)

1月17日(土) 午後1時30分～3時30分	わくわくドキドキ沐浴体験 ママって大変！パパの妊婦体験 目からうろこ！聞いて得するお話
---------------------------	---

対象 妊娠中期～後期頃の妊婦・夫および家族

持ち物 母子健康手帳

※要事前申込。

もぐもぐ教室

(受付：午後1時15分～1時30分 場所：保健センター)

1月22日(木) 午後1時30分～3時30分	離乳食の進め方 (調理実習を含む)
---------------------------	-------------------

対象 平成26年8月生まれの乳児の保護者

持ち物 母子健康手帳、エプロン、バスタオル、おむつ、お茶など

※要事前申込。保育が必要な人は申し込んでください。

ベビースマイル

(受付：午前9時～11時 場所：保健センター)

1月14日(水) 午前9時～11時30分	子どもの成長発達や育児に関する悩みを相談
-------------------------	----------------------

対象 乳児とその保護者

持ち物 母子健康手帳、おむつなど

乳児健診

(受付：午後1時～2時15分 場所：保健センター)

多少時間がかかります。

	対象	日
4か月児健診	平成26年9月生	1月27日(火)
10か月児健診	平成26年3月生	1月28日(水)
1歳6か月児健診	平成25年6月生	1月23日(金)
2歳6か月児相談・歯科健診	平成24年6月生	1月16日(金)
3歳6か月児健診	平成23年6月生	1月15日(木)

当日の午前10時に気象警報が発令されている場合は、健診を中止します。

持ち物 母子健康手帳、質問票、バスタオル(4か月児)、歯ブラシ(10か月児・1歳6か月児・2歳6か月児・3歳6か月児)

※3歳6か月児健診では尿検査・視力検査を行います。

☆成人用肺炎球菌ワクチン☆

費用の助成は、1人1回限りです。

今年度対象の人は3月31日までです。

乳がん検診・子宮頸部がん検診は済んでいますか

乳がん検診は**3月14日(土)まで**、子宮頸部がん検診は**3月31日(火)まで**です。ともに医療機関受診です。

対象者には、受診券はがきかクーポン券を送っています。受診できる医療機関は、保健センターだよりで確認するか保健センターへ問い合わせください。

終了間際はとても混雑し、予約が取れないことがありますので早めに受診してください。

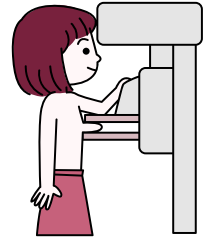

～ はたちの献血 キャンペーン ～



献血にふみだす一歩
はたちの勇気

新たに成人を迎える「はたち」の若者を中心に、献血に関する理解と協力を求める啓発活動を行っています。

冬場は特に献血者が減少するため、血液が不足します。ご協力をお願いします。

<献血場所>

- びわ湖草津献血ルーム(草津市)
☎077・584・5678
- 県赤十字血液センター(草津市)
☎077・564・6311

第48回 公立甲賀病院健康講座

今回は「女性特有の疾患」についてお話しします。

■日時 1月24日(土)

午後2時～3時30分

■場所 共同福祉施設(サンライフ甲西)

■講師 小林昌(公立甲賀病院産婦人科副部長)

■定員 120人

■申込方法 電話かFAX、または直接☎へ。

☎公立甲賀病院地域医療連携室

☎62・0234 ☎62・5273

湖南省子育て応援サイト
(ココフレ) をご利用ください。



市ホームページからバナーをクリック

携帯・スマホはこちらから

湖南省子育て支援センター

◎休館日 土・日曜日、祝日、年末年始
◎開館時間 午前8時30分～午後5時15分(申し込みの受付は午前9時から)
✉ kosodate-s@city.shiga-konan.lg.jp

みつばち開放日(移動支援センター)
時間 午前10時～11時30分
場所 左ページのカレンダーで確認してください。

石部子育て支援センター

たんぽぽはうす

(石部保育園隣接) ☎77・8570 ☎77・8572

開放日

時間 午前10時～正午 午後1時30分～3時30分
※1月生まれの子どもの手形・足形をとれます。
※イベント開放日は「ポレポレ遊び舎」(歌遊び)です。

子育て相談日

保健師と栄養士が子育て相談に応じます。
日時 1月13日(火) 受付:午前10時～11時

にこにこ広場

ひよこグループ～保健師さんとお話しよう～

日時 1月6日(火) 午前10時～11時
対象 8か月までの子どもと保護者

りすグループ

日時 1月14日(水) 午前10時～11時
対象 9か月～1歳5か月の子どもの子どもと保護者
申込期間 1月7日(水)・8日(木)

うさぎグループ～作ってあそぼう～

日時 1月22日(木) 午前10時～11時
対象 1歳6か月～2歳5か月の子どもの子どもと保護者
申込期間 1月9日(金)・13日(火)

くまグループ～作ってあそぼう～

日時 1月30日(金) 午前10時～11時30分
対象 2歳6か月以上の子どもと保護者
申込期間 1月19日(月)・20日(火)

おひさまらんど(子育て支援講座)

音楽とあそぼう

日時 1月27日(火) 午前10時～11時
対象 6か月以上1歳未満の子どもの子どもと保護者
定員 20組
講師 宇野保子さん(日本ミュージックケア協会)
申込期間 1月13日(火)・14日(水)

はみがきしゅっしゅっ!

日時 2月4日(水) 午前10時～11時30分
対象 10か月～1歳6か月の子どもの子どもと保護者
定員 20組
講師 中谷貴子さん(歯科衛生士)
申込期間 1月23日(金)・26日(月)

子育て支援センター

ひまわり

(岩根保育園2階) ☎・☎72・7089

開放日

時間 午前10時～正午 午後1時15分～3時15分
※イベント開放日は腹話術V「ピノキオ」です。

ひよこ広場

日時 1月13日(火) 午前10時～11時30分
対象 8か月までの子どもと保護者
※子ども一人につき1回の参加です。
内容 助産師による育児相談、ベビーマッサージ
持ち物 バスタオル、母子健康手帳

にこにこの日

ともだちいっぱい!～遊戯室で思いっきり遊ぼう～

日時 1月7日(水) 午前10時～11時20分
対象 2歳以上の子ども
持ち物 上靴(はだし可)

絵本とわらべうたを親子で楽しみましょう!

日時 1月23日(金) 午前10時30分～11時
対象 2歳以上の子どもと保護者
講師 ボランティアグループ「ちっちゃなかぜ」
申込期間 1月6日(火)・7日(水)

ベビーダンス～あかちゃんを抱っこして楽しくダンス～

日時 1月29日(木) 午前10時～11時30分
対象 首がすわる～1歳6か月の子どもの子どもと保護者
定員 16組(先着順)
講師 坂尾こみなさん(日本ベビーダンス協会認定)
申込期間 1月14日(水)・15日(木)

節分のつどい

日時 2月3日(火) 午前10時30分～11時30分
対象 1歳以上の子どもと保護者
定員 20組(先着順)
申込期間 1月21日(水)・22日(木)

アロマでリフレッシュ

日時 2月13日(金) 午前10時30分～11時30分
対象 未就園児の保護者
定員 15人(先着順)
材料費 500円
講師 東森靖子さん(アロマセラピスト)
申込期間 1月26日(月)・27日(火)

さくらんぼ広場(子育て支援センター合同事業)

体のびのび やる気ぐんぐん リフレッシュ!

日時 1月28日(水) 午前10時～11時30分
場所 総合体育館
対象 未就園児の保護者

定員 30組
講師 スポーツ推進委員
申込方法 1月5日(月)・6日(火)にたんぽぽはうすへ。

※弟・妹の託児は申し込み時に尋ねてください。

☆支援センター事業での活動の写真を広報こなんや掲示板、ホームページで紹介する場合があります。不都合の生じるかは、事前にお知らせください。

1	祝		
2	金		
3	土		
4	日		
5	月	たんぼぼはうす開放日(午後)	石部子育て支援センター
		親子プレイステーション	柑子袋まちづくりセンター
		いしべおもちゃライブラリー「赤とんぼ」	石部保健センター
6	火	ひまわり開放日(午前)	子育て支援センター
		にこにこ広場ひよこグループ・たんぼぼはうす開放日(午後)	石部子育て支援センター
7	水	にこにこの日	子育て支援センター
		たんぼぼはうす開放日(午前)	石部子育て支援センター
8	木	ひまわり開放日(午後)	子育て支援センター
		子育てサロン「みんなあつまれ よっといで!」	三雲保育園・平松保育園・石部保育園・阿星保育園・岩根保育園・菩提寺保育園・下田保育園・水戸保育園
		とんとんとんでておいで	ひかり幼稚園
9	金	たんぼぼはうす開放日(午後)	石部子育て支援センター
		つどいの広場くまさんとクラブ・絵本の読み聞かせ	菩提寺優愛保育園モンチ
		とんとんとんでておいで	水戸幼稚園
		ちっちなかせおはなし会	甲西図書館
10	土		
11	日	きじっこおはなし会	石部図書館
12	祝		
13	火	ひよこ広場	子育て支援センター
		子育て相談日	石部子育て支援センター
		とんとんとんでておいで	三雲幼稚園
14	水	ひまわり開放日(午後)	子育て支援センター
		たんぼぼはうす開放日(午後)	石部子育て支援センター
15	木	みつばち開放日	菩提寺まちづくりセンター
16	金	ひまわり開放日(午前)	子育て支援センター
		よっといでたいむ	石部図書館
17	土	ちっちなかせおはなし会	甲西図書館
18	日		
19	月	ひまわりイベント開放日(午前)	子育て支援センター
		たんぼぼはうす開放日(午前・午後)	石部子育て支援センター
		親子プレイステーション	菩提寺まちづくりセンター・市民学習交流センター(サンヒルズ甲西)
		いしべおもちゃライブラリー「赤とんぼ」	石部保健センター
20	火	みつばち開放日	下田まちづくりセンター
21	水	ひまわり開放日(午後)	子育て支援センター
		おもちゃの図書館「とまと」あひるクラブ	社会福祉センター 甲西あかつき保育園
22	木	ひまわり開放日(午前)	子育て支援センター
		たんぼぼはうす開放日(午後)	石部子育て支援センター
		子育て相談	つどいの広場つばめ [平和堂石部店2階]
23	金	たんぼぼはうす開放日(午前)	石部子育て支援センター
		つどいの広場くまさんとクラブ	菩提寺優愛保育園モンチ
24	土	よっといでたいむ	石部図書館
25	日	おはなしの森	甲西図書館
26	月	みつばち開放日	三雲まちづくりセンター
		親子プレイステーション	石部南まちづくりセンター
27	火	ひまわり開放日(午前)	子育て支援センター
28	水		
29	木	たんぼぼはうすイベント開放日(午前)	石部子育て支援センター
30	金	ひまわり開放日(午後)	子育て支援センター
		たんぼぼはうす開放日(午後)	石部子育て支援センター
31	土		

子育てサロン 「みんなあつまれ よっといで!」

時間 午前10時～11時30分
対象 未就園児と保護者

☎三雲保育園 ☎72●1385 平松保育園 ☎72●0390
石部保育園 ☎77●2073 阿星保育園 ☎77●2950
岩根保育園 ☎72●1389 菩提寺保育園 ☎74●1373
下田保育園 ☎75●2420 水戸保育園 ☎75●0630

親子プレイステーション

木のおもちゃで遊ぶ親子の時間。サポーターもいます。
時間 午前10時～11時30分

☎生涯学習課(西庁舎) ☎77●6250 ☎77●6253

おもちゃの図書館「とまと」

楽しい遊び場です。おもちゃも貸し出しています。

時間 午前10時～正午

☎ボランティアセンター ☎72●1523

いしべおもちゃライブラリー「赤とんぼ」

楽しい遊び場です。おもちゃも貸し出しています。

時間 午前10時～11時30分

☎湖南市「ふれあいの館」 ☎77●6001 ☎77●6006

あひるクラブ

時間 午前10時～11時30分

対象 0歳～3歳の幼児と保護者

内容 21日(水)…小麦粉粘土遊び

☎甲西あかつき保育園 ☎72●4960 ☎72●4965

つどいの広場 くまさんとクラブ

対象 5歳までの子どもと保護者

持ち物 手拭きタオル、お茶

○お正月あそび

時間 午前10時～11時30分

定員 6組

○おもちつき

時間 午前10時～11時

定員 6組

持ち物 エプロン、マスク、三角巾

絵本の読み聞かせ

時間 午前11時30分～正午

定員 8組

☎菩提寺優愛保育園モンチ ☎74●3220
(平日午前10時～午後3時)

つどいの広場つばめ 子育て相談

保健センターの保健師による子育て相談です。

時間 午前10時30分～11時30分

☎NPO法人鳩の街 ☎77●5546 ☎77●5549

とんとんとんでておいで

対象 1歳6か月以上の未就園児と保護者

定員 45人(先着順)

内容 水戸・三雲…親子体操をしましょう(※フェイス
タオルを持ってきてください)

ひかり…「おにぎり村」さんの人形劇をみましょう

時間 午前10時～11時30分

持ち物 上靴、下靴を入れる袋、水筒(お茶)、着替えなど

☎学校法人光星学園

三雲幼稚園 ☎72●0077 ☎72●8747

ひかり幼稚園 ☎74●3011 ☎74●3461

水戸幼稚園 ☎75●3350 ☎75●4425

※申込受付は各園で行っています。

新春のこなんマルシェで
ぜんざいをどうぞ～(^ω^)

1月11日(日)午前10時～午後2時
場所:こなんマルシェ店頭広場
おまけで、お餅つき体験できますよ。
みなさん、お集まりください! ☎72●5275

初売り1月7日(水) 午前10時～

十二坊温泉ゆらら
こころもからだもほっこり

新年は
1月3日(土)
午前10時から
オープン

3日は無料でふるまいます♪
午前10時～ みかん・こぶ茶
(無くなり次第終了)
午前11時～ 十二坊汁
(先着100人) ☎72●8211

～ごきげんといしべえぞんからの年賀状～

2015年
あけましておめでとうございます

今年も各地で
湖南省PR活動など
活躍していきます。

今後とも
よろしくにゃーん!
よろしくどん!

よろこびいっぱい
一年になりますように。



ドラゴリードンぱ

お問合せ (一社) 湖南省観光協会 ☎71●2157

谷口	吉川	山田	山岡	喜屋武	戸枝	岡田	大川	田村	古井	井口	宮島	藤江	才田	勝井	内山	井畑	阿部
美巴	心央	咲	諒	侑	心	凰	尚	凜	花	慧	祐	更	喜	亮	由		
絆	と	こ	み	う	ま	あ	と	お	な	い	ま	ら	は	り	依		
	音	輝	凛	人	馬	愛	琥	斗	大	菜	斗	真	咲	晴	祐		
岩根	東寺	石部	石部	石部	石部	石部	石部	柑子	平松	平松	中永	吉永	三雲	三雲	三雲	三雲	三雲

赤ちゃん

お誕生おめでとう

行政区

森谷	宮井	辻口	樋島	中島	谷口	森田	山田	井上	荻原	中野	河路
美玲	響己	紡杜	望乃	悠佳	芽依	涼介	和翠	稔人	慶人	楓	空翔
湖南団地南	湖南団地南	桐松	大谷	緑丘	下田	下田	イタミランド	三上	菩提寺	北山	岩根西

山	櫛	野	谷	平	原	竹	山	杉	石	中	青	田	宮	中	眞	小
中	間	矢		川	田	内	本	崎	原	村	木	村	島	川	壁	谷
治	一	し	浩	和	智	春	進	忍	善	志	昭	耕	民	志	健	津
	男	づ	子	子	恵	二			春	か	士	一	代	保	代	代
57	80	95	67	86	58	71	71	79	64	85	78	86	73	73	70	77
歳	歳	歳	歳	歳	歳	歳	歳	歳	歳	歳	歳	歳	歳	歳	歳	歳
下	下	下	下	近	イ	三	西	石	石	石	石	柑	平	夏	妙	妙
田	田	田	田	江	タ	上	寺	部	部	部	部	子			感	感
北	北	西	西	台	ミ	台	丸	南	南	西	東	袋	松	見	寺	寺

平成26年11月1日～30日掲載申込分(敬称略)

おくやみ申し上げます

湖南省市民憲章

わたしたちは、悠久の野洲川の
流れに沿った美しい郷土を愛し、
先人が築いてきた文化や歴史に
感謝して、活気と希望に満ちた、
ゆたかで創造的なまちをつくる
ために、この憲章を定めます。

- 一、美しい水と緑を大切にし、
自然と調和したまちをつくり
ます。
- 一、たがいの人権を認めあ
い、思いやりのあるまち
をつくります。
- 一、子どもが健やかに育ち、
障がい者や老人をはじめ、
だれもが安心して暮らせる
まちをつくります。
- 一、ゆたかな歴史を重んじ、
香り高い文化のまちをつ
くります。
- 一、社会の規律を守り、安全で住
みよいまちをつくります。

防災行政無線を
聞きもらしたときに…

市内各地に設置されている
防災行政無線スピーカーから
の放送内容を、自動電話応答
サービスで確認できます。

☎72●5040

各種相談

くらし

住民総合相談室 (東庁舎)

☎71●2370 ㊟72●3788

司法書士無料法律相談

- ◇日時 1月14日(水)
午後1時～4時(1人45分)
 - ◇場所 共同福祉施設
(サンライフ甲西)
 - ◇定員 4人(先着順)
要事前予約(電話受付不可)。
- ㊟住民総合相談室(東庁舎)
☎71●2370 ㊟72●3788

行政相談

(行政相談委員による相談)

- ◇日時 1月15日(木)
午後1時～4時
 - ◇場所 社会福祉センター
- ㊟住民総合相談室(東庁舎)
☎71●2370 ㊟72●3788

消費生活相談窓口 (東庁舎)

- ◇日時 月～金曜日(祝日を除く)
午前9時～午後4時30分
- ☎71●2360 ㊟72●3788

介護

介護や高齢者の生活相談

高齢者の暮らしや介護について、気になることなど気軽に相談してください。

- 地域包括支援センター〔保健センター〕
☎71●4652 ㊟72●1481
- 高齢者支援センターいしべ ☎77●5243
 - 高齢者支援センターみくも ☎72●7302
 - 高齢者支援センターぼだいじ ☎74●4093
 - 高齢者支援センターひ え ☎75●2323
- ※高齢者支援センターは、市が委託し中学校区ごとに相談窓口を設置しています。

しごと

就労相談

求職活動やハローワークでの手続きのしかたなど就労に関する相談に相談員が応じます(就職のあっせんはできません)。

- ◇時間
午前9時～11時30分
- ㊟商工観光労政課〔共同福祉施設〕
☎71●2332 ㊟72●4820

	月	火	水	木	金
				1	2
5	6	7	8	9	
松籟会館	三雲ふれあいセンター	サンヒルズ甲西		夏見会館	
12	13	14	15	16	
		石部南まちづくりセンター	柑子袋会館	岩根会館	
19	20	21	22	23	
松籟会館	三雲ふれあいセンター		菩提寺まちづくりセンター	夏見会館	
26	27	28	29	30	
女性センター(女性のみ)	下田まちづくりセンター		柑子袋会館	岩根会館	

※26日(月)は、女性の就労相談員が相談に応じる女性のための就労相談です。

健康

健康相談

- 保健センター ☎72●4008 ㊟72●1481
- 保健師・管理栄養士・臨床心理士などが相談に応じます。
- ◇日時 月～金曜日(祝日を除く)
午前8時30分～午後5時15分

もの忘れについての相談

- 「歳のせいでのもの忘れ」と「病気によるもの忘れ」は家族だけでは判断できません。もしかして…と少しでも思ったら、相談してください。
- 地域包括支援センター〔保健センター〕
☎71●4652 ㊟72●1481
- ◇日時 月～金曜日(祝日を除く)
午前8時30分～午後5時15分
- ※ 専門医によるもの忘れ相談(予約制)の紹介も行います。

税金

税務相談

- 税理士による税金に関する無料相談です。秘密は厳守されます。事前に予約が必要です。一人30分、定員6人。
- ◇日時 1月7日(水)
午後1時30分～4時30分
 - ◇場所 水口納税協会
- ㊟水口納税協会
☎62●1151 ㊟63●0173

人権

人権なんでも相談

- 人権擁護委員が、日常生活での悩みごとや心配ごとのほか、地域や職場でのトラブルや差別など様々な相談に応じます。
- 石部老人福祉センター 1月9日(金)
 - 社会福祉センター 1月8日(木)
- ◇時間 午後1時30分～4時
- ㊟人権擁護課(東庁舎)
☎71●2354 ㊟72●2201

育児・教育

育児相談

- 保健センター ☎72●4008 ㊟72●1481
- ◇内容 離乳食や子どもの発達など子育てに関する悩みや心配なこと
- ※ 発達相談員による発達相談(予約制)の紹介も行います。

赤ちゃんホットライン (専用ダイヤル)

- 保健センター ☎71●4150
- ◇日時 月～金曜日(祝日を除く)
午前8時30分～午後5時15分
 - ◇内容 妊娠・出産・育児など

少年センター悩み事相談

- 少年センター・あすくる湖南
(西庁舎別棟2階)
☎77●7053 ㊟77●7059

学校や家庭での生活、非行問題など、悩みを抱える中高生やその保護者の相談、就学・就労に関する相談を受け付けています。

- ◇日時 月～金曜日(祝日を除く)
午前9時～午後4時

教育電話相談

- ふれあい教育相談室
(勤労青少年ホーム) ☎72●4810
- いじめや不登校などで悩みを抱える小中学生や、子どもの教育に悩んでいる保護者の相談を受け付けています。電話相談のほか、面談による相談も行います。
- ◇日時 月～金曜日(祝日を除く)
午前9時～午後4時

地域総合センター

- 三雲ふれあいセンター ☎72●3166
㊟72●3301
 - 夏見会館 ☎72●3083
 - 柑子袋会館 ☎72●2993
 - 松籟会館 ☎77●2972
 - 岩根会館 ☎72●2292
- 人権相談をはじめとした各種相談窓口を開設しています。
- ◇日時 月～金曜日(祝日を除く)
午前8時30分～午後5時15分

女性の悩み相談 (要事前予約)

- ◇日時 1月8日(木)・22日(木)
2月5日(木)・19日(木)
午後2時30分～4時30分
(一人1時間程度)
 - ◇場所 女性センター
 - ◇対象 市内在住の女性
- ㊟人権擁護課(東庁舎)
☎71●2354 ㊟72●2201

えんじのつぶやき

保育園や幼稚園での子どもたちのとおきの会話を紹介するコーナー。



5歳児

今月は菩提寺優愛保育園モンチです。

保護者をお客さんに見立てて、子どもたちが植えた本物の野菜を使って八百屋さんごっこをしました。その翌日…

Aちゃん「きれいな野菜も食べれた！」
保育士「売り上げたお金で何を買おうか？」
Bちゃん「新しいお野菜を買ってくる！」

もうすっかり八百屋さんです。



わが家の愛ドル



高畑 がお 圭央 ちゃん 4歳
りゅうせい 龍生 ちゃん 2歳
ゆあ 侑亜 ちゃん 1歳

いつまでも3人仲良く♡
スクスク元気に育ってねっ！！

友祐さん・比鶴さん（岩根東）

愛ドル大募集中 どしどしご応募ください。
秘書広報課 ☎71・2300 FAX 72・1467



にんじんと旬のみかんを使ったレシピ
にんじんはビタミンAやカリウム、食物繊維が多く含まれていて、カロチンが多く含まれている皮ごと使うことをおすすめします。また、かぜなどの細菌感染予防にもなります。

栄養価（1人当たり）
エネルギー：54kcal
たんぱく質：0.4g
脂 質：0.1g
カルシウム：10.4mg
カリウム：114.3mg

にんじんゼリー

材料（4人分）

- にんじん …………… 80g
- みかん（缶詰） …………… 140g
- 水 …………… 72 cc
- 粉寒天 …………… 1.6g
- 砂糖 …………… 14g
- レモン果汁 …………… 小さじ1
- オレンジジュース（100%） …………… 100 cc

作り方

- ① にんじんはよく洗って薄切りにし、柔らかくゆでて水切りする。
- ② みかんの水気を取り、流し箱か型の底に並べる。
- ③ 鍋に水を入れて粉寒天を振り入れ、砂糖を加えてゆっくり煮溶かし、沸騰したら1～2分弱火で煮る。
- ④ ①と③とレモン果汁を一緒にミキサーにかける。
- ⑤ ④にオレンジジュースを手早く混ぜ合わせ、流し箱か型に入れて冷やし固める（冷蔵庫で30分～1時間）。
- ⑥ お好みでフルーツやホイップクリームなどで飾り付ける。

健康レシピ No.79

湖南省公式Facebook

URL <https://www.facebook.com/konanshi>



湖南省ホームページ

URL <http://www.city.konan.shiga.jp>



※1月10日（土）～12日（月・祝）は、機器メンテナンスのためホームページが見られなくなります。

総人口 54,950人（-7） 男 28,371人（+11） 女 26,579人（-18） 世帯数 22,365世帯（0） 平成26年12月1日現在 ※（ ）は前月比