

湖南省地域防災計画

参考資料

(令和4年度修正)

湖南省防災会議

目次

〔災害対策本部等〕	1
1-1 湖南省災害対策本部組織図	1
1-2 災害警戒本部設置時の初動対応表	2
1-3 災害警戒本部設置時の初動対応連絡表	3
1-4 湖南省災害対策本部分掌事務	4
1-5 警戒体制における分掌事務	11
1-6 被害状況の報告体制	13
1-7 防災拠点等一覧	14
〔2 防災関係組織等〕	16
2-1 防災関係機関および連絡先一覧	16
2-2 市内下水道排水設備指定工事店一覧	19
2-3 市内建設業者およびコンサル一覧	20
2-4 市内輸送業者等一覧	23
2-5 ごみ処理許可業者一覧	26
2-6 し尿処理委託業者一覧	27
2-7 湖南省指定給水装置工事事業者一覧	27
〔3 災害、危険箇所等関係〕	28
3-1 県内の過去の主な災害	28
3-2 農業用ため池一覧	30
3-3 地すべり危険地区一覧	33
3-4 土石流危険渓流一覧	33
3-5 急傾斜地崩壊危険区域一覧	37
3-6 急傾斜地崩壊危険箇所一覧	38
3-7 山地災害危険地（山腹・渓流）一覧	39
3-8 土砂災害警戒区域および土砂災害特別警戒区域一覧	41
3-9 土砂災害警戒区域に係る要配慮者利用施設一覧	52
3-10 洪水浸水想定区域に係る要配慮者利用施設一覧	53
〔4 通信等関係〕	56
4-1 市防災行政無線設置状況	56
4-2 滋賀県防災行政通信システム回線系統図	58
〔5 観測施設等関係〕	59
5-1 雨量観測所一覧	59
5-2 市内雨量計一覧	59
5-3 水位観測所一覧	59
5-4 市内震度計設置状況	59
5-5 気象庁震度階級関連解説表	60
〔6 避難所、医療等関係〕	63

6-1	指定避難所一覧	63
6-2	指定緊急避難場所一覧	65
6-3	福祉避難所一覧	67
6-4	市内等医療機関一覧	69
6-5	市内救護所一覧	72
6-6	市内薬局等一覧	72
[7	食料、生活必需品、給水等関係]	73
7-1	食料・必需物資等調達先一覧	73
7-2	炊出し施設一覧	73
7-3	かまどベンチ設置場所一覧	74
7-4	市備蓄物資保有状況	75
7-5	給水器具等保有状況	77
7-6	救援物資等集積所一覧	77
[8	消防、水防等関係]	78
8-1	消防水利の現況	78
8-2	消防力の現況	78
8-3	重要水防区域一覧	79
8-4	甲賀広域行政組合消防本部風水害警備計画	82
8-5	甲賀広域行政組合消防本部受援計画	82
[9	危険物施設等関係]	83
9-1	市内危険物施設設置状況	83
[10	防疫、廃棄物等関係]	84
10-1	防疫用資機材保有状況	84
10-2	市内火葬施設一覧	84
10-3	ごみ・し尿処理施設状況	84
10-4	ごみ運搬車（市所有車両）一覧	84
[11	輸送等関係]	85
11-1	市有車両保有状況	85
11-2	市内緊急輸送路一覧	90
11-3	緊急通行車両確認申請書	91
11-4	緊急通行車両確認証明書	92
11-5	緊急通行車両の標章	93
11-6	ヘリコプター離発着場一覧	94
[12	条例、協定等関係]	95
12-1	湖南省防災会議条例	95
12-2	湖南省防災会議運営規程	97
12-3	湖南省災害対策本部条例	98
12-4	湖南省ふるさと防災チーム育成支援事業補助金交付要綱	99
12-5	災害時等の応援に関する申し合わせ（近畿地方整備局）	101

12-6	湖南省各種災害応援協定一覧	103
[13	様式等関係]	106
13-1	火災等即報様式	106
13-2	救急・救助事故即報様式	108
13-3	災害概況即報様式	109
13-4	被害状況即報様式	111
13-5	災害被害即報様式	112
13-6	災害確定報告	115
13-7	被害即報基準（県への報告）	116
13-8	被害即報基準（消防庁及び県への報告）	119
13-9	災害の被害認定基準	121
13-10	避難所収容者名簿	124
13-11	避難所開設日誌	124
13-12	物品出納簿	125
13-13	罹災者救助明細書	125
13-14	避難行動要支援者名簿	126
13-15	個別避難計画	127
13-16	避難支援等関係者への情報提供同意確認書	129
13-17	義援金品拠出者名簿	130
13-18	義援金品引継書	130
13-19	義援金品受領書	131
13-20	現金出納簿	131
13-21	義援金品受払簿	132
13-22	罹災証明交付申請書	133
13-23	被災証明交付申請書兼証明書	134
13-24	被災者台帳	135
[14	そ の 他]	136
14-1	市内指定文化財一覧	136
14-2	滋賀県災害救助法施行細則	140

〔災害対策本部等〕

1-1 湖南省災害対策本部組織図

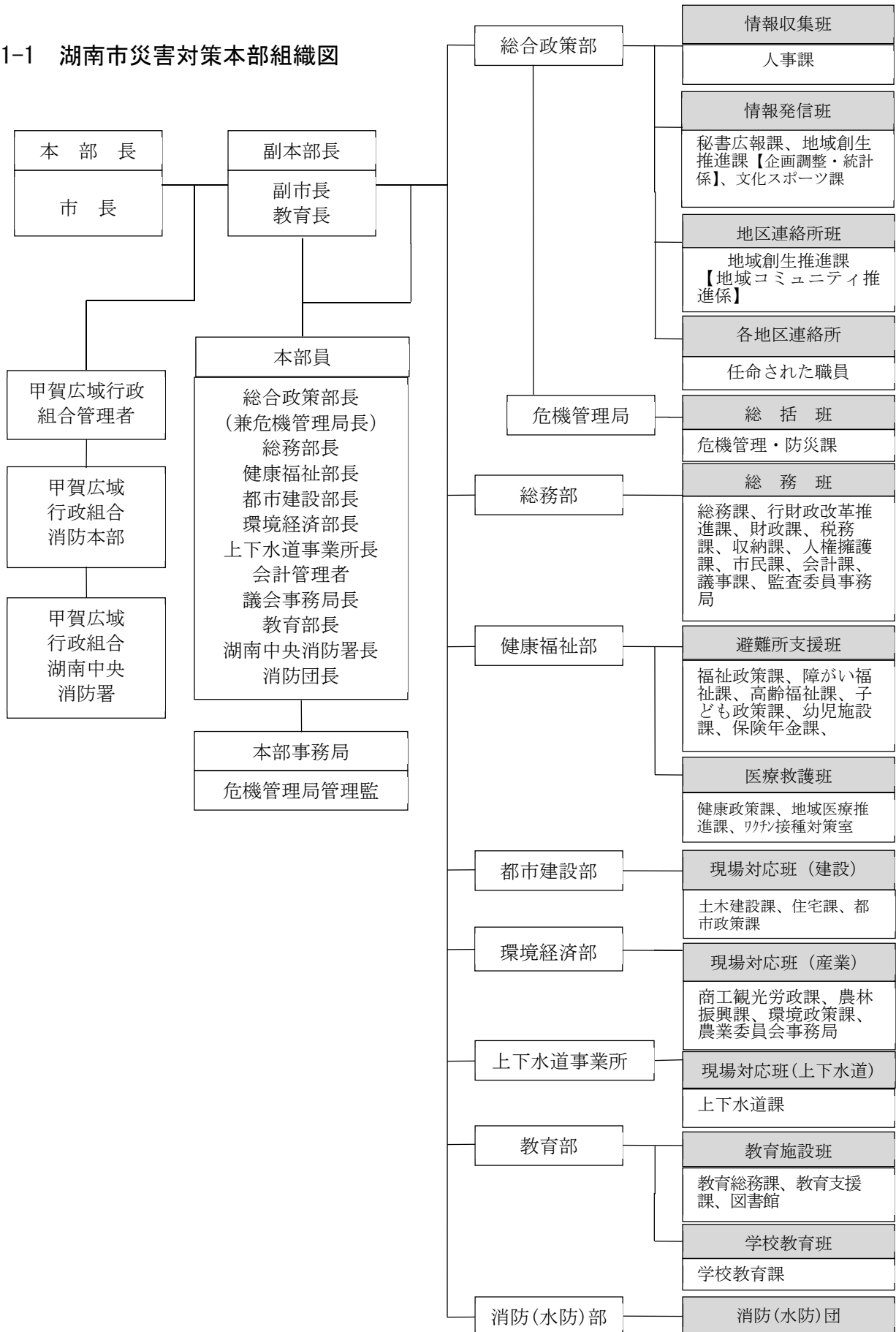

1-2 災害警戒本部設置時の初動対応表

災害警戒本部設置時の初動対応表

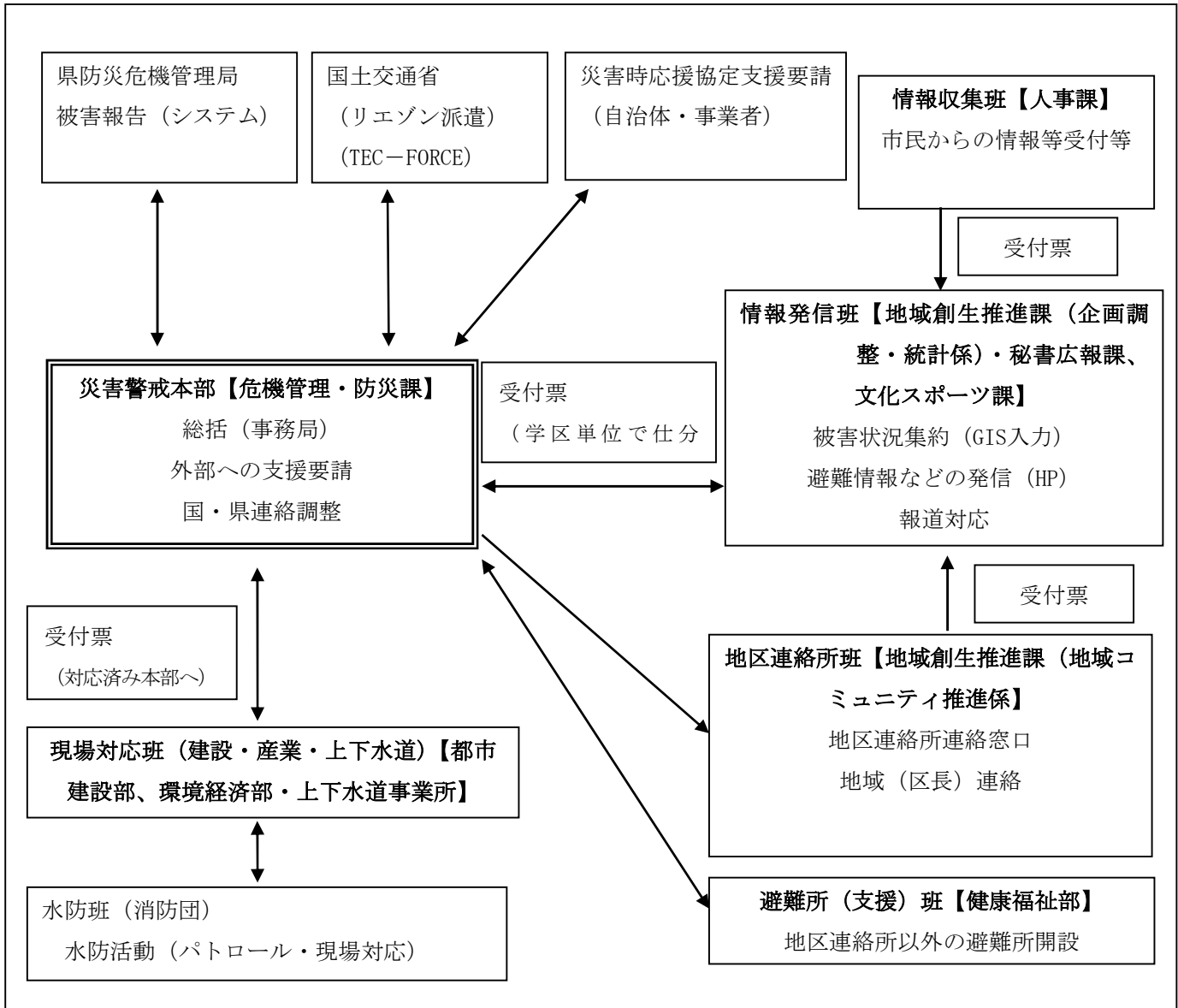

※ 本体制は災害警戒本部設置時の体制であり、記載の部局課以外の災害警戒本部で決定した職員が参集し、各部局の応援体制をとるものとする。

※ 災害発生または発生しそうな場合には、災害対策本部が設置され全庁体制（全職員参集）となります。

1-3 災害警戒本部設置時の初動対応連絡表

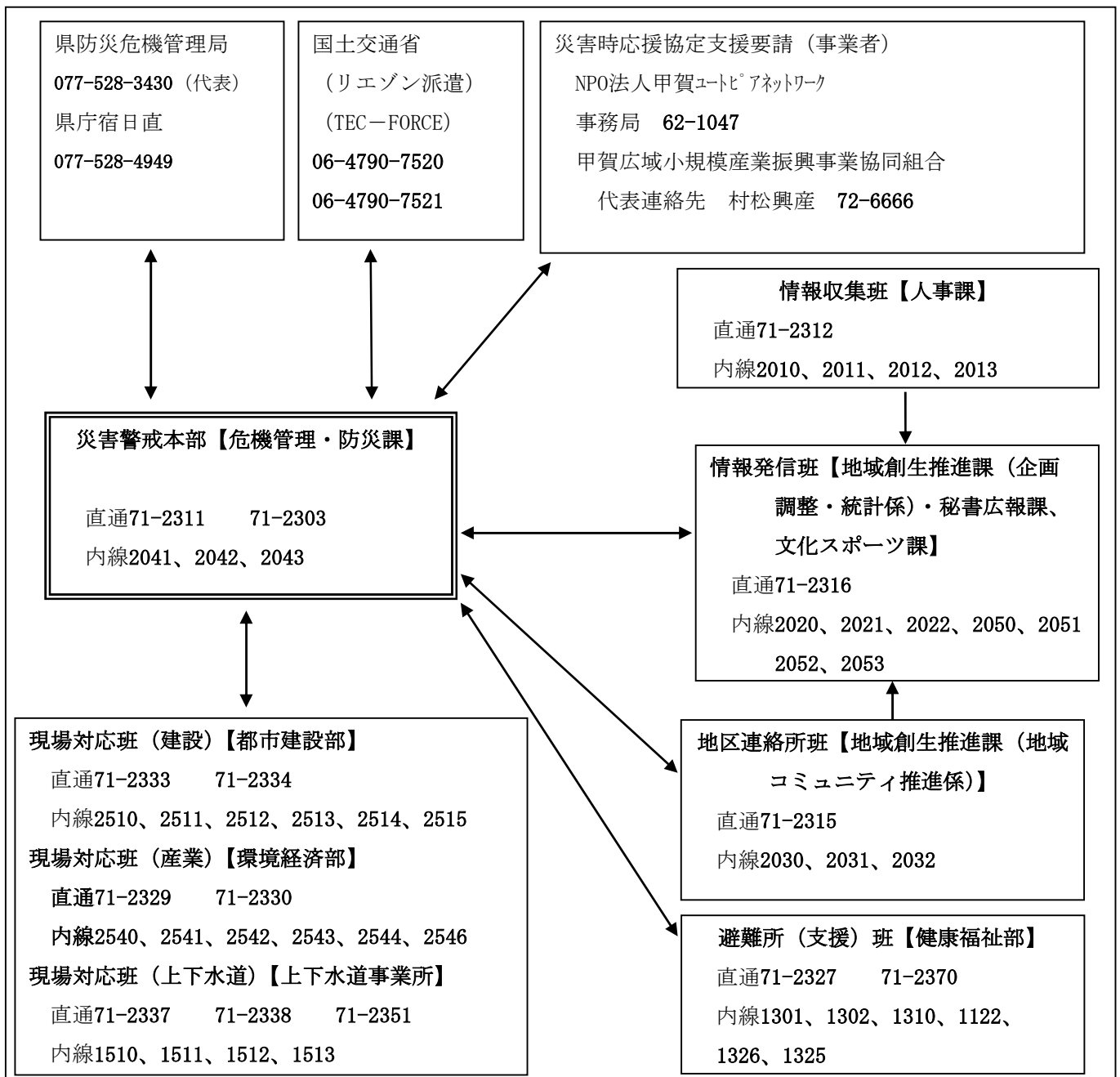

- 災害時応援協定自治体
 - ・鳥取県北栄町 0858-37-3111
 - ・岐阜県瑞浪市 0572-68-2111
 - ・北海道比布町 0166-85-2111
 - ・奈良県王寺町 0745-73-2001
- 東海道五十三次市区町災害時相互応援協定（幹事市）
- 滋賀県市長会災害相互応援協定（滋賀県市長会事務局）

1-4 湖南省災害対策本部分掌事務

部 名 等 (部 長)	班 名 (班 長)	課 名	分 掌 事 務
総合政策部 (総合政策部長)	情報収集班 (総合政策部次長)	人事課	<ol style="list-style-type: none"> 1 職員の動員に関する事。 2 災害に伴う応急措置の業務に従事した者に対する損害補償に関する事。 3 職員の参集把握および安否確認(家族を含む。)に関する事。 4 災害対策従事職員の食料調達に関する事。 5 災害時における臨時職員等の任用に関する事。 6 市民からの災害情報の受付に関する事。 7 受援対象業務の調査、調整および要請に関する事(人的受援の調整)。 8 災害救助法に係る事務処理(所管業務に限る。)に関する事。
	情報発信班 (総合政策部次長)	秘書広報課	<ol style="list-style-type: none"> 1 本部長、副本部長の秘書に関する事。 2 災害視察者および見舞者の接待に関する事。 3 災害見舞金の受入れおよび礼状の発送に関する事。 4 災害・被害状況の撮影および保管に関する事。 5 災害・被害状況の広報・情報発信に関する事。 6 災害発生時の臨時広報の発行およびホームページの掲載に関する事。 7 報道機関との連絡調整に関する事。 8 災害記録(写真、映像等)の作成に関する事。
		地域創生推進課【企画調整・統計係】	<ol style="list-style-type: none"> 1 各課からの被害状況の集約に関する事。 2 総括班の支援に関する事。
		文化スポーツ課	<ol style="list-style-type: none"> 1 文化施設および社会体育施設の被害調査および応急対策に関する事。 2 文化施設および社会体育施設の利用者の安全確保および避難誘導に関する事。 3 文化、社会体育団体との連絡調整に関する事。 4 各課からの被害状況の集約に関する事。 5 総括班の支援に関する事。
	地区連絡所班 (総合政策部次長)	地域創生推進課【地域コミュニティ推進係】	<ol style="list-style-type: none"> 1 区との連絡調整に関する事。 2 地域まちづくり協議会との連絡調整に関する事。 3 地区連絡所との連絡調整に関する事。 4 まちづくりセンター、コミュニティセンターおよび市民学習交流センター(サンヒルズ甲西)の被害調査および応急対策に関する事。 5 地域の一時避難(場)所等の状況把握および連絡調整に関する事。
各地区連絡所 (各班長)	任命された職員	<ol style="list-style-type: none"> 1 地区連絡所の開設および表示板の掲示に関する事。 2 所管区域内の被害情報の収集に関する事。 3 所管区域内の被災地救援、救援物資の支給等のとりまとめに関する事。 4 避難所の開設および住民の避難誘導に関する事。 5 救護所の開設および救護活動に関する事。 6 住民への広報活動に関する事。 7 その他本部からの指示に関する事。 	

部 名 等 (部 長)	班 名 (班 長)	課 名	分 掌 事 務
危機管理局 (危機管理局長)	総括班 (危機管理局次長)	危機管理・防災課	<ol style="list-style-type: none"> 1 災害対策（警戒）本部の設置、運営および廃止に関すること。 2 高齢者等避難、避難指示または屋内での退避等の緊急安全確保措置の指示に関すること。 3 警戒区域の設定に関すること。 4 県、他市町等への応援要請に関すること。 5 自衛隊への災害派遣要請に関すること。 6 警察、関係機関、関係団体との連絡調整に関すること。 7 気象予警報の収集・伝達に関すること。 8 防災行政無線の管理および保管に関すること。 9 県への被害報告等に関すること。 10 安否情報確認システムの運用支援に関すること。 11 消防（水防）団との連絡調整に関すること。 12 消防（水防）団員の安全衛生に関すること。 13 災害時の治安、秩序の維持に関すること。 14 各部との連絡調整に関すること。 15 他部に属しない事項に関すること。 16 災害救助法の適用（求償）に関すること。
総務部 (総務部長)	総務班 (総務部次長)	総務課	<ol style="list-style-type: none"> 1 来庁者の避難・誘導に関すること。 2 災害関係文書の受理、配布および発送に関すること。 3 庁舎の被害調査および応急対策（自家用発電設備の確保を含む。）に関すること。 4 災害用電話の確保および臨時電話の架設に関すること。 5 災害時の輸送に関すること。 6 緊急通行車両の確認申請に関すること。 7 市有車両の配車および民間車両の借上げならびに燃料の調達に関すること。 8 ライフライン、通信情報に関すること。 9 災害対策活動に要する資材、物資等の調達に係る契約および諸請負の契約に関すること。 10 物品の購入に関すること。 11 物的資源の管理、調整および要請に関すること（物的受援の調整）。 12 災害救助法に係る事務処理（所管業務に限る。）に関すること。
		行財政改革推進課	<ol style="list-style-type: none"> 1 災害対策（警戒）本部の設置支援に関すること。 2 市有財産の被害状況の把握に関すること。 3 災害時におけるデータ保存に関すること。 4 災害時における電算情報システムの管理および復旧対策に関すること。
		財政課	<ol style="list-style-type: none"> 1 災害対策（警戒）本部の設置支援に関すること。 2 市有財産の被害状況の把握に関すること。 3 災害対策の予算および財政計画に関すること。 4 国、県等の補助金に関すること。
		税務課 収納課	<ol style="list-style-type: none"> 1 災害による市税の軽減、猶予等に関すること。 2 被災納税者の税の相談に関すること。 3 住家等一般被害の調査に関すること。 4 罹災証明に関すること。 5 被災者台帳の作成支援に関すること。

部 名 等 (部 長)	班 名 (班 長)	課 名	分 掌 事 務
		人権擁護課	1 被災住民からの相談に関する事 2 外国人に対する援助（広報活動、通訳者の手配および派遣等）に関する事 3 湖南省国際協会との連絡調整に関する事 4 人権教育の関係機関および団体との連絡調整に関する事
		市民課	1 被災者の避難状況の調査および県への報告に関する事 2 安否情報確認システムの管理運用に関する事 3 人的被害の調査に関する事 4 被災者の確認に関する事 5 被災者名簿の作成に関する事 6 被災者台帳の作成に関する事
		会計課	1 義援金の受付および管理（義援金口座の開設を含む。）に関する事 2 災害復旧に要する資金の調達および現金の出納に関する事 3 金融機関との連絡調整に関する事
		議事課	1 議員との連絡調整に関する事 2 災害時の議会運営に関する事
		監査委員事務局	1 総務課の応援に関する事
健康福祉部 (健康福祉部長)	避難所支援班 (健康福祉部次長)	福祉政策課	1 社会福祉関係施設等の被害調査および応急対策に関する事 2 避難所の設置・運営に関する事 3 福祉避難所の開設要請および連絡調整に関する事 4 救援物資の受入れ、仕分け、配分に関する事 5 災害時要支援者名簿に関する事 6 生活保護世帯の被害調査および応急対策に関する事 7 民生委員・児童委員等との連絡調整に関する事 8 市社会福祉協議会との連絡調整に関する事 9 日本赤十字社および社会福祉関係団体との連絡調整に関する事 10 災害ボランティアセンターとの連絡調整に関する事 11 被災見舞金および災害弔慰金の支給に関する事 12 被災者生活再建支援金の支給に関する事 13 災害救助法に係る事務処理（所管業務に限る。）に関する事
		障がい福祉課	1 障がい福祉関係施設等の被害調査および応急対策に関する事 2 避難支援対象者等の障がい者の被害調査および応急対策に関する事 3 福祉政策課の応援（避難所の開設・運営等）に関する事
		高齢福祉課	1 被災者に対する介護保険料の措置に関する事 2 老人福祉施設等の被害調査および応急対策に関する事 3 避難支援対象者等の高齢者の被害調査および応急対策に関する事

部 名 等 (部 長)	班 名 (班 長)	課 名	分 掌 事 務
			4 要介護認定者の被害調査および応急対策に関する こと。 5 福祉政策課の応援（避難所の開設・運営）に関する こと。
		子ども政策課	1 児童福祉施設（学童保育所、子育て支援センター、 児童館）の被害調査および応急対策に関する こと。 2 避難所の設置・運営に関する こと。 3 福祉政策課の応援（避難所の開設・運営）に関する こと。
		幼児施設課	1 児童福祉施設（公立・私立保育園・幼稚園、こども 園）の被害調査および応急対策に関する こと。 2 園児の安全確保に関する こと。 3 避難所の設置・運営に関する こと。 4 臨時保育園の開設に関する こと。 5 保育園との連絡調整に関する こと。 6 保護者との連絡調整に関する こと。 7 福祉政策課の応援（避難所の開設・運営）に関する こと。
		保険年金課	1 被災者の保険年金に関する こと。 2 健康政策課の応援（新型コロナウイルス感染症自宅 療養者、濃厚接触者の避難所の設置・運営に関する こと。）
	医療救護班 (健康福祉部 理事)	健康政策課 新型コロナウイルスワ クチン接種対策室	1 救護所の開設と救護活動に関する こと。 2 救護所の運営に関する こと。 3 附属機関の被害調査および応急対策に関する こと。 4 被災者の医療看護に関する こと。 5 医療助産活動に関する こと。 6 被災者への健康相談、健康診断に関する こと。 7 避難所への巡回相談に関する こと。 8 被災住民に対する心のケアに関する こと。 9 被災地および避難所等の保健衛生・感染症対策に 関する こと。 10 被災地および避難所等の防疫活動および環境衛生に 関する こと。 11 医薬品、医療用資機材の調達に関する こと。 12 医師会の要請に関する こと。 13 保健センター、国民健康保険診療所等附属機関との 連絡調整に関する こと。 14 災害救助法に係る事務処理（所管業務に限る。）に 関する こと。 15 新型コロナウイルス感染症自宅療養者、濃厚接触者 の避難所の設置・運営に関する こと。 16 新型コロナウイルス感染症自宅療養者、濃厚接触者 の避難所の開設要請および連絡調整に関する こと。
		地域医療推進 課	1 病院等の被害状況の調査および応急対策に関する こと。 2 被災者の医療・救護に関する こと。 3 医薬品、医療器具、衛生材料の管理および確保に 関する こと。 4 医療関係機関との連携に関する こと。 5 災害救助法に係る事務処理（所管業務に限る。）に 関する こと。

部 名 等 (部 長)	班 名 (班 長)	課 名	分 掌 事 務
			6 健康政策課の応援（救護所の開設・運営と救護活動等）に関する事。 7 健康政策課の応援（新型コロナウイルス感染症自宅療養者、濃厚接触者の避難所の設置・運営に関する事。）
都市建設部 (都市建設部長)	現場対応班 (建設) (都市建設部次長)	土木建設課	1 道路、河川、橋梁等の被害調査および応急対策に関する事。 2 水防活動（洪水対策、土砂災害対策等）に関する事。 3 消防（水防）団との調整に関する事。 4 建設・土木業者との連絡調整に関する事。 5 雨量・河川水位の監視および河川情報に関する事。 6 道路情報の収集、伝達に関する事。 7 危険箇所等の警戒および監視に関する事。 8 交通規制に関する事。 9 道路、河川、橋梁等の障害物の除去に関する事。 10 災害用資機材の調達、確保に関する事。 11 災害救助法に係る事務処理（所管業務に限る。）に関する事。 12 公共土木施設災害復旧計画に関する事。
		住宅課	1 公営住宅の被害調査および応急対策に関する事。 2 応急仮設住宅の建設および入居ならびに被災住宅の応急対策に関する事。 3 住宅災害復旧計画に関する事。 4 被災建築物の応急危険度判定に関する事。 5 被災住宅危険度判定に関する事。 6 被災者の建築相談に関する事。
		都市政策課	1 公園用地の活用（仮設住宅の用地確保、救援物資保管場所の確保等）に関する事。 2 公共交通機関情報に関する事。 3 被災者等の交通安全対策に関する事。 4 コミュニティバスの被害状況の調査および運行に関する事。 5 都市災害復旧計画に関する事。
環境経済部 (環境経済部長)	現場対応班 (産業) (環境経済部次長)	商工観光労政課	1 商工業関係の被害調査および応急対策に関する事。 2 商工業関係団体との連絡調整に関する事。 3 商工業者に対する融資に関する事。 4 観光施設の被害調査および応急対策に関する事。 5 観光客等帰宅困難者の安全確保に関する事。 6 文化財所有者との連絡、被害調査に関する事。 7 生活必需品等の調達、斡旋に関する事。
		農林振興課	1 農林水産物および農林水産施設の被害調査および応急対策に関する事。 2 農業土木施設等関係の被害調査および応急対策に関する事。 3 家畜の被害調査および応急対策に関する事。 4 死亡投棄家畜に関する事。 5 食料の調達および斡旋に関する事。 6 農業関係団体等との連絡調整に関する事。

部 名 等 (部 長)	班 名 (班 長)	課 名	分 掌 事 務
		環境政策課	<ol style="list-style-type: none"> 1 災害による遺体の収容、処理および埋火葬に関する こと。 2 災害時の環境衛生に関すること。 3 そ族、昆虫の駆除に関すること。 4 感染症予防に関すること。 5 災害時における廃棄物の状況調査、処理方法および 仮置場の調整に関すること。 6 被災地のし尿収集・運搬・処理に関すること。 7 仮設トイレの設置に関すること。 8 ペットの救護対策に関すること。 9 甲賀広域行政組合との連絡調整に関すること。 10 災害救助法に係る事務処理（所管業務に限る。）に 関すること。
		農業委員会事 務局	<ol style="list-style-type: none"> 1 農林振興課の支援に関すること。
上下水道事業 所 (上下水道事業 所長)	現 場 対 応 班 (上下水道) (上下水道課 長)	上下水道課	<ol style="list-style-type: none"> 1 上下水道の被害調査および応急対策に関すること。 2 節水、給水等の広報に関すること。 3 応急給水（飲料水の確保を含む。）に関すること。 4 避難場所の給水設備等の点検整備等に関すること。 5 排水路、排水施設等の警戒および応急対策に関する こと。 6 上下水道復旧に関すること。 7 上下水道資機材の確保に関すること。 8 上下水道工事業者との連絡調整に関すること。 9 災害救助法に係る事務処理（所管業務に限る。）に 関すること。 10 上水道施設災害復旧計画および下水道施設災害復旧 計画に関すること。
教育部 (教育部長)	教育施設班 (教育部次長)	教育総務課	<ol style="list-style-type: none"> 1 来庁者の避難・誘導に関すること。 2 教育部各課の被害調査のとりまとめおよび本部（総 括班）への報告に関すること。 3 炊出しに関すること。 4 学校給食センターとの連絡調整に関すること。 5 救援関係者の宿泊場所（学校給食センター）の提供 に関すること。 6 文教施設における避難所の開設に関すること。 7 物資集積所の運営の協力に関すること。 8 県教育委員会との連絡調整に関すること。 9 学校の応急対策に関すること 10 災害救助法に係る事務処理（所管業務に限る。）に 関すること。 11 学校教育施設災害復旧計画に関すること。
		教育支援課	<ol style="list-style-type: none"> 1 社会教育施設の被害調査および応急対策に関するこ と。 2 社会教育施設の利用者の避難誘導および安全確保に 関すること。 3 社会教育関係団体との連絡調整に関すること。 4 社会教育施設の災害復旧計画に関すること。 5 物資集積所の運営の協力に関すること。

部 名 等 (部 長)	班 名 (班 長)	課 名	分 掌 事 務
		図書館	<ol style="list-style-type: none"> 1 図書館施設の被害調査および応急対策に関すること。 2 図書館利用者の避難誘導および安全確保に関すること。 3 教育総務課の応援に関すること。
	学校教育班 (教育部次長)	学校教育課	<ol style="list-style-type: none"> 1 児童、生徒および施設の被害調査に関すること。 2 生徒の安全確保、避難誘導に関すること。 3 避難(場)所等の運営の協力に関すること。 4 被災児童、生徒の保健管理に関すること。 5 被災児童、生徒の心理的ケアに関すること。 6 被災児童、生徒の学校教育に関すること。 7 保護者との連絡調整に関すること。 8 小・中学校の応急教育に関すること。 9 教科書および学用品の配布対策に関すること。 10 災害時における教職員の確保に関すること。 11 学校教育活動の再開に関すること。 12 災害救助法に係る事務処理(所管業務に限る。)に関すること。
消防(水防部 (消防(水防)団長)	消防(水防)団 (消防(水防)団副団長)	消防団	<ol style="list-style-type: none"> 1 住民への災害情報伝達に関すること。 2 被害情報の収集および報告に関すること。 3 避難誘導・救出に関すること。 4 避難所開設の協力に関すること。 5 遺体および行方不明者の捜索に関すること。 6 災害の警戒および防御活動に関すること。 7 消防・水防に関すること。 8 消防・水防資機材の保管に関すること。 9 その他災害活動に関すること。
湖南中央消防署			<ol style="list-style-type: none"> 1 被災者の救出・救護活動に関すること。 2 消火活動に関すること。 3 被害情報の収集および報告に関すること。 4 災害対策本部との連携に関すること。 5 各種応援要請に関すること。 6 住民への広報に関すること。

1-5 警戒体制における分掌事務

班 名 (班長)	課 名	分 掌 事 務
総括班 (危機管理局 次長)	危機管理・防 災課	1 気象予警報、災害情報の収集・伝達に関する事 2 消防（水防）団との連絡に関する事 3 避難準備・高齢者等避難開始、避難勧告、避難指示（緊急） または屋内での退避等の安全確保措置の指示に関する事 4 警戒区域の設定に関する事 5 各部との連絡調整に関する事
情報収集班 情報発信班 地区連絡所 班 (総合政策部 次長)	秘書広報課 人事課 地域創生推進 課 文化スポーツ 課	1 災害・被害状況の広報に関する事 2 職員の参集把握および安否確認に関する事 3 区・自治会との連絡調整に関する事 4 地域まちづくり協議会との連絡調整に関する事 5 地区連絡所との連絡調整に関する事 6 文化施設および社会体育施設の被害情報収集に関する事
各地区連絡所 (各班長)	任命された職 員	1 被害情報の収集に関する事 2 避難収容施設の開設と住民の避難誘導に関する事 3 住民への広報活動に関する事
総務班 (総務部次 長)	総務課 市民課	1 庁舎の被害調査および応急対策に関する事 2 ライフライン、通信情報に関する事 1 被災者の避難状況の調査に関する事 2 人的被害の調査に関する事
避難所支援班 (健康福祉部 次長)	福祉政策課 障がい福祉課 高齢福祉課 子ども政策課 幼児施設課	1 避難所の設置・運営に関する事 2 障がい者、高齢者、乳幼児等の要配慮者の被害調査に関する こと 3 民生委員・児童委員等との連絡調整に関する事 4 市社会福祉協議会との連絡調整に関する事
現場対応班 (都市建設部 次長)	土木建設課 住宅課 都市政策課	1 雨量・河川水位の監視および河川情報に関する事 2 危険箇所等の警戒および監視に関する事 3 道路情報の収集、伝達に関する事 4 水防活動に関する事 5 消防（水防）団との調整に関する事 6 建設・土木業者との連絡調整に関する事 7 道路、河川、橋梁等の被害調査に関する事 8 交通規制に関する事 9 公共交通機関情報に関する事
現場対応班 (環境経済部 次長)	農林振興課 商工観光労政 課	1 農林水産物および農林水産施設の被害調査に関する事 2 農業土木施設等関係の被害調査に関する事 3 農業関係団体等との連絡調整に関する事 4 文化財の被害調査に関する事
現場対応班 (上下水道事 業所副所長)	上下水道課	1 上下水道の被害調査に関する事 2 上下水道工事業者との連絡調整に関する事
教育施設班 (教育部次 長)	教育総務課 教育支援課 図書館	1 教育部各課の被害調査に関する事 2 社会教育施設、図書館利用者の安全確保および避難誘導に関 すること
学校教育班 (教育部次 長) 避難所支援 班 (健康福祉部 次長)	学校教育課 子ども政策課 幼児施設課	1 園児、児童、生徒および施設の被害調査に関する事 2 園児、生徒の安全確保、避難誘導に関する事

班 名 (班長)	課 名	分 掌 事 務
消防(水防)団 (消防(水防) 団副団長)	消防(水防)団	1 住民への災害情報伝達に関する事。 2 災害の警戒および防御活動に関する事。 3 被害情報の収集および報告に関する事。 4 消防・水防に関する事。 5 避難誘導・救出に関する事。 6 避難所開設の協力に関する事。 7 遺体および行方不明者の捜索に関する事。
湖南中央消防署		1 被害情報の収集および報告に関する事。 2 被災者の救出・救助活動に関する事。 3 消火活動に関する事。 4 災害対策本部との連携に関する事。 5 各種応援要請に関する事。 6 住民への広報に関する事。

1-6 被害状況の報告体制

報 告 事 項		担 当 班	
人 的 被 害	死者、行方不明者重症者、軽症者等の把握	一般住民	総務班
		市職員	情報収集班
		児童・生徒	学校教育班
		教職員	学校教育班
		保育園児ほか福祉施設入所・通所者	避難所支援班
被 住 害 家	一般建物の全壊、半壊、一部損壊、床上・床下浸水等の状況	総務班	
非 住 家 被 害	農林業施設、農林産物および家畜の被害状況	現場対応班（産業）	
	商工業施設の被害状況	現場対応班（産業）	
	危険物施設の被害状況	総括班、消防(水防)団	
公 共 施 設 被 害	医療施設の被害状況	医療救護班	
	学校・社会教育施設の被害状況	教育施設班	
	文化施設・文化財等の被害状況	教育施設班	
	社会福祉施設の被害状況	避難所支援班	
	し尿、一般廃棄物処理施設の被害状況	現場対応班（産業）	
	その他公共施設の被害状況	各班	
物 被 害 土 木 構 造	土木構造物の被害状況（河川、橋梁、道路等）	現場対応班（建設）	
	上下水道施設の被害状況	現場対応班（上下水道）	
イ ン フ ラ 被 害	鉄道・バス等の被害状況	現場対応班（建設）、総括班	
	電気・電話・ガス等の途絶等の状況	総務班、総括班	
他 の 報 告	火災発生状況	総括班、消防(水防)団	
	避難収容施設の開設状況	避難所支援班	
	救護所の開設状況	医療救護班	

1-7 防災拠点等一覧

1 災害対策本部となる施設

	名称	電話 (0748)	FAX (0748)	所在地	備考
1	湖南省役所（東庁舎）	72-1290	72-3390	湖南省中央一丁目1番地	
2	石部防災センター	77-8824	77-0380	湖南省石部中央四丁目1番地7	代替施設
3	共同福祉施設（サンライフ甲西）	72-4708	72-4708	湖南省中央一丁目1番地	〃

2 ボランティア拠点となる施設

	名称	電話 (0748)	FAX (0748)	所在地	備考
1	社会福祉センター	72-4102	72-8898	湖南省中央一丁目1番地	
2	石部老人福祉センター	77-5045	77-5046	湖南省石部中央一丁目1番地6	

3 物資集積所

	名称	電話 (0748)	FAX (0748)	所在地	備考
1	総合体育館	72-4990	72-7117	湖南省夏見589番地	
2	甲西中学校	72-1138	72-3484	湖南省針284番地	代替施設

4 地区連絡所

小学校区	地区 連絡所名	場 所	電話 (0748)	FAX (0748)	所在地	備考	
1	三雲東 小学校区	三雲 地区連絡所	三雲まちづくりセンター	72-4532	71-2636	湖南省三雲1186番地	
2			三雲東小学校	72-4616	72-8611	湖南省三雲3100番地	代替施設
3	三雲 小学校区	柑子袋 地区連絡所	柑子袋まちづくりセンター	71-2560	71-2561	湖南省柑子袋860番地1	
4			三雲小学校	72-0025	72-6432	湖南省夏見1857番地	代替施設
5	石部 小学校区	石部 地区連絡所	石部防災センター	77-8824	77-0380	湖南省石部中央四丁目1番7号	
6			石部小学校	77-2030	77-6733	湖南省石部中央二丁目3番地1	代替施設
7	石部南 小学校区	石部南 地区連絡所	石部南まちづくりセンター	77-2535	77-2535	湖南省石部南三丁目5番1号	
8			石部南小学校	77-2250	77-6722	湖南省丸山一丁目1番1号	代替施設
9	岩根 小学校区	岩根 地区連絡所	岩根まちづくりセンター	72-7871	72-7872	湖南省岩根1155番地 1	
10			岩根小学校	72-1500	72-1848	湖南省岩根3791番地	代替施設
11	菩提寺 小学校区	菩提寺 地区連絡所	菩提寺まちづくりセンター	74-3471	74-4005	湖南省菩提寺西四丁目2番12号	
12			菩提寺小学校	74-1755	74-3678	湖南省菩提寺1583番地270	代替施設
13	下田 小学校区	下田地区 連絡所	下田まちづくりセンター	75-0011	75-4491	湖南省下田1515番地	
14			下田小学校	75-0004	75-3766	湖南省下田2784番地	代替施設
15	水戸小学 校区	水戸地区 連絡所	市民学習交流センター (サンヒルズ甲西)	75-8190	75-8192	湖南省西峰町1番地 1	
16			水戸小学校	75-2640	75-2666	湖南省水戸町31番地 1	代替施設

5 災害時受援施設（応援自治体職員等受入施設）

	名 称	電話 (0748)	FAX (0748)	所在地	備考
1	学校給食センター	72-3185	72-1180	湖南省夏見1029番地	

6 水防資機材備蓄場所

	所在地
1	正福寺地先（国道1号・岩根西部ふるさと農道付近）
2	夏見地先（湖南省夏見838番地、842番地）

〔 2 防災関係組織等〕

2-1 防災関係機関および連絡先一覧

(令和5年2月8日現在)

1 市

機 関 名	所 在 地	電 話 番 号
湖南省役所東庁舎	湖南省中央一丁目1番地	0748-72-1290
湖南省役所西庁舎	湖南省石部中央一丁目1番1号	0748-77-3101

2 県関係

機 関 名	所 在 地	電 話 番 号
防災危機管理局	大津市京町四丁目1番1号	077-528-3436
危機管理室		
防災対策室		
防災対策係		
消防・保安係		
防災航空隊(係)		
原子力防災室	蒲生郡日野町北脇214番地71	0748-52-6677
甲賀土木事務所	甲賀市水口町水口6200番地	0748-63-6153・6154
経理用地課		
防災・経理係		
用地係		
管理調整課		
管理係		
調整係		
建築指導係		
道路計画課		
道路整備係		
維持補修係		
計画保全係		
河川砂防課		
河川第一・ダム管理係		
河川第二係		
砂防係		
青土ダム管理事務所		
甲賀環境事務所	甲賀市水口町水口6200番地	0748-63-6133
甲賀森林整備事務所	〃	0748-63-6116
甲賀農業農村振興事務所	〃	0748-63-6126
農産普及課		
田園振興課		
甲賀健康福祉事務所 (甲賀保健所)	〃	0748-63-6111
滋賀県南部流域下水道事務所	草津市矢橋町2108番地	077-564-1900

3 警察

機 関 名	所 在 地	電 話 番 号
甲賀警察署	甲賀市水口町水口6026番地	0748-62-4155
石部交番	湖南省石部東一丁目2番9号	0748-77-2014
甲西駅前交番	湖南省平松104番地11	0748-72-4970
下田交番	湖南省梅影町1番地94	0748-75-0044
菩提寺警察官駐在所	湖南省菩提寺西四丁目1番19号	0748-74-1100

4 消防

機 関 名	所 在 地	電 話 番 号
甲賀広域行政組合消防本部	甲賀市水口町水口6218番地	0748-62-0119
湖南中央消防署	湖南省中央一丁目1番地	0748-72-0119
湖南石部分署	湖南省石部中央四丁目1番6号	0748-77-2119

5 自衛隊

機 関 名	所 在 地	電 話 番 号
陸上自衛隊 今津駐屯地	高島市今津町今津平郷国有地	0740-22-2581

6 指定地方行政機関

機 関 名	所 在 地	電 話 番 号
近畿農政局大津地域センター	大津市京町三丁目1番1号	077-522-4261
大阪管区气象台		
彦根地方气象台	彦根市城町二丁目5番25号	0749-22-6142
近畿地方整備局		
滋賀国道事務所	大津市竜ヶ丘4番5号	077-523-1741
琵琶湖河川事務所	大津市黒津四丁目5番1号	077-546-0844

7 指定公共機関

機 関 名	所 在 地	電 話 番 号
甲西下田郵便局	湖南省下田515番地	0748-75-0942
甲西三雲郵便局	湖南省三雲89番地1	0748-72-7211
石部郵便局	湖南省石部東二丁目1番1号	0748-77-2400
甲西大池郵便局	湖南省大池町10番地6	0748-75-5531
甲西郵便局	湖南省中央一丁目50番地	0748-72-6721
甲西菩提寺郵便局	湖南省菩提寺西四丁目4番2号	0748-74-0428
西日本旅客鉄道(株)		
石部駅	湖南省石部西三丁目5番35号	0748-77-5667
甲西駅	湖南省平松20番地14	0748-72-3158
三雲駅	湖南省三雲457番地	0748-72-0018
西日本電信電話(株)		
滋賀支店	大津市浜大津一丁目1番26号	077-510-0961
日本赤十字社		
滋賀県支部	大津市松本一丁目2番20号	077-522-6758
日本放送協会		
大津放送局	大津市京町三丁目4番22号	077-522-3088
日本通運(株)		
大津支店	栗東市六地藏1070番地	077-554-5730
大阪ガスネットワーク(株)		
京滋事業部	京都市下京区中堂寺栗田町93	075-315-8942

関西電力送配電(株) 滋賀支社	大津市におの浜四丁目1番51号	0800-777-3081 (コンタクトセンター)
--------------------	-----------------	------------------------------

8 指定地方公共機関

機 関 名	所 在 地	電 話 番 号
滋賀県土地改良事業団体連合会	東近江市林町601番地	0748-42-4806
野洲川土地改良区	甲賀市水口町的場5	0748-62-1154
(一社)滋賀県医師会	栗東市縄一丁目10番7号	077-514-8711
(公社)滋賀県看護協会	草津市大路二丁目11番51号	077-564-6468
(一社)滋賀県薬剤師会	草津市笠山七丁目4番52号	077-565-3535
滋賀県社会福祉協議会	草津市笠山七丁目8番138号	077-567-3920
(一社)滋賀県バス協会	守山市木浜町2298番地の4	077-585-8333
(一社)滋賀県トラック協会		077-585-8080
(株)京都放送滋賀支	大津市京町四丁目3番33号	077-522-8317
びわ湖放送(株)	大津市鶴の里16番1号	077-524-0151
(一社)滋賀県LPガス協会	大津市松本一丁目2番20号	077-523-2892

9 一部事務組合

機 関 名	所 在 地	電 話 番 号
甲賀広域行政組合 第1施設 (し尿処理施設)	甲賀市水口町水口6218番地	0748-62-0056
第2施設 (可燃ごみ処理施設)	甲賀市水口町水口6458番地	0748-62-0809
	甲賀市水口町水口6677番地	0748-62-5454

10 公共的団体その他防災上重要な施設の管理者

機 関 名	所 在 地	電 話 番 号
(株)エフエム滋賀	大津市西の庄19番10号 リンクスビル6F	077-527-0814
甲賀農業協同組合 湖南支所	甲賀市水口町水口6111番地1	0748-62-0581
石部支所	湖南市岩根4526番地1	0748-72-1235
	湖南市石部中央四丁目8番50号	0748-77-2025
湖南市商工会	湖南市中央一丁目1番地	0748-72-0038
(一社)甲賀湖南医師会	甲賀市水口町松尾1256番地 公立甲賀病院3階	0748-62-8133
湖南市社会福祉協議会	湖南市中央一丁目1番地 社会福祉センター内	0748-72-4102
(一社)滋賀県歯科医師会	大津市京町四丁目3番28号	077-523-2787
(一社)滋賀県病院協会	大津市京町四丁目3番28号	077-525-7525
(株)あいコムこうか	甲賀市土山町北土山1715番地 土山地域市民センター5F	0748-66-0739
読売新聞社	大津支局 大津市打出浜13番1号	077-522-6691
毎日新聞社	大津支局 大津市打出浜3番16号	077-524-6655
朝日新聞社	大津総局 大津市京町三丁目5番12号	077-524-6601
京都新聞社	滋賀本社 大津市京町四丁目3番33号	077-523-3131
産経新聞社	大津支局 大津市中央一丁目3番2号	077-522-6628
中日新聞社	大津支局 大津市中央四丁目4番23号	077-523-3388

機 関 名	所 在 地		電 話 番 号
共同通信社	大津支局	大津市京町四丁目3番33号	077-522-3762
時事通信社	大津支局	大津市打出浜2番1号 コラボしが21 4階	077-522-3915
日本経済新聞社	大津支局	大津市中央三丁目1番8号	077-522-4455
朝日放送(株)	ニュース 担当部	大阪市福島区福島一丁目1番30号	06-6457-5311
関西テレビ放送(株)	報道部	大阪市北区扇町二丁目1番7号	06-6314-8808
(株)毎日放送	報道局	大阪市北区茶屋町17番1号	06-6377-4267
讀賣テレビ放送(株)	報道局	大阪市中央区城見二丁目2番33号	06-6947-2360

2-2 市内下水道排水設備指定工事店一覧

※市内下水道排水設備指定工事店一覧は、湖南市上下水道事業所が作成

2-3 市内建設業者およびコンサルナー一覧

(令和5年2月8日現在)

(1) 建設業者

(本店)

No.	業者名(本店)	登録工種	住所	電話番号
1	ア・ア・ン コーポレーション(株)	水管電	湖南省朝国 260 番地	72-0356
2	青木造園	園	湖南省石部東七丁目 2 番 2 号	77-2088
3	(有)石部農機	水管	湖南省石部中央四丁目 3 番 65 号	77-2839
4	(有)一宮設備	建水管	湖南省中央二丁目 73 番地	72-2389
5	一陸建設	土下水	湖南省岩根中央三丁目 160 番地	72-7888
6	(有)伊藤建工	土下建	湖南省岩根 3330 番地	72-1592
7	植西造園	園	湖南省下田 3069 番地 2	75-0783
8	(有)エビスヤ商会	水電管	湖南省下田 1511 番地	75-0070
9	近江水道	土管	湖南省石部北一丁目 5 番 18 号	77-2074
10	(株)大隅電気	管電	湖南省石部東一丁目 3 番 7 号	77-2417
11	(株)奥村設備	土水管	湖南省針 228 番地 1	72-0078
12	カクセン木村興業(株)	土下ほ	湖南省三雲 609 番地 1	72-4521
13	(株)川新	土下建	湖南省三雲 735 番地	72-0319
14	川中工業	土	湖南省三雲 742 番地	72-1989
15	(有)キムラ	管電	湖南省平松北二丁目 60 番地	72-3559
16	木村舗装(株)	下水ほ	湖南省三雲 126 番地 1	72-1359
17	協栄電気(株)	水管電	湖南省下田 638 番地	75-2106
18	(有)共立空調	水管	湖南省石部東三丁目 7 番 48 号	77-3643
19	共和建設(株)	土建	湖南省柑子袋 652 番地	72-1161
20	国本建設(株)	土	湖南省石部西三丁目 6 番 8 号	77-3131
21	甲賀工業	土下水	湖南省三雲 1116 番地 5	72-2950
22	阪本建工	土水ほ	湖南省三雲 214 番地 36	72-1674
23	阪本建設	下水ほ	湖南省三雲 141 番地 5	72-0106
24	阪本興業	土	湖南省三雲 214 番地 17	72-2573
25	三貴設備工業(株)	下水管	湖南省三雲 120 番地	72-2462
26	(株)シガ技研	管電	湖南省岩根 1656 番地 10	72-2041
27	(有)滋賀興業	建	湖南省石部北三丁目 1 番 19 号	77-0727
28	(株)信貴	土	湖南省サイドタウン三丁目 4 番 9 号	74-3751
29	新栄工業(株)	土下水	湖南省菩提寺 1491 番地 74	74-0801
30	菅沼電工	電	湖南省菩提寺 203 番地 1	74-1259
31	(株)菅沼ハッピー電化	電建水	湖南省夏見 1620 番地 2	72-1829
32	創建	土下ほ	湖南省三雲 141 番地 8	75-2385
33	(株)大一通商	土下水	湖南省宮の森一丁目 8 番 19 号	77-5825
34	大商機器	土水管	湖南省石部東三丁目 10 番 46 号	77-5000
35	(株)大新建設	土建	湖南省石部東一丁目 1 番 3 号	77-2465
36	大和産業(株)	土下ほ	湖南省石部緑台二丁目 13 番 1 号	77-4548
37	タカヒサ土木(株)	土	湖南省三雲 418 番地	72-8228
38	大聖起業	土	湖南省宝来坂一丁目 13 番 22 号	60-1914
39	(有)谷口建設工業	土下水	湖南省菩提寺 1765 番地	74-1308
40	千代工業(株)	土下建	湖南省中央三丁目 27 番地	72-1145
41	(株)辻建	土	湖南省夏見 575 番地 1	72-1396

No.	業者名 (本店)	登録工種	住所	電話番号
42	(有)竜王建設	土 ほ	湖南省下田 4173 番地 15	75-2345
43	テラムラ電気	電	湖南省平松 555 番地 12	72-0514
44	(有)西田興業	土 ほ	湖南省三雲 509 番地	72-0067
45	西村建設(株)	土 下 建	湖南省中央三丁目 12 番地	72-1121
46	(株)花芳	土 園	湖南省岩根中央二丁目 36 番地	72-2155
47	(有)藤本建設	土 下	湖南省石部南一丁目 3 番 3 号	77-3827
48	古川建設(株)	管 土 下	湖南省岩根 3945 番地 20	72-0736
49	株式会社 BeamsCreate	土 ほ	湖南省石部北 5 丁目 1752 番 2	77-8587
50	美松電気(株)	水 管 電	湖南省平松北二丁目 3 番地	72-3240
51	(株)村松興産	土 ほ	湖南省夏見 991 番地 1	72-6666
52	(株)望月組	土 下 水	湖南省吉永 296 番地 1	72-0103
53	望月工務店	建	湖南省下田 4169 番地 14	75-1503
54	(株)山本美松	土 建	湖南省平松北二丁目 1 番地	72-5733
55	吉田土木	土 ほ	湖南省三雲 212 番地 6	72-1082
56	萬商事	土	湖南省宝来坂一丁目 9 番 19 号	77-5567

(営業所)

No.	業者名 (営業所)	登録工種	住所	電話番号
1	(株)秋村組 湖南営業所	土 下 建	湖南省石部南一丁目 1 番 26 号 106	77-8871
2	近江道路土木(株) 石部営業所	土 下 ほ	湖南省石部北二丁目 2 番 19 号	77-2161
3	(株)奥田工務店 湖南支店	ほ 土 建	湖南省石部東一丁目 2 番 18 号	77-3106
4	京阪グリーン(株) 甲西支店	土 園	湖南省平松 553 番地 33	72-4073
5	(株)昭建 湖南営業所	土 下 ほ	湖南省石部北二丁目 2 番 20 号	77-3253
6	村井建設(株) 湖南営業所	土 下 ほ	湖南省下田 4173 番地 15	75-3336
7	明和工業(株) 関西支社	土	湖南省岩根 3945 番地	72-7666
8	(株)ヤマタケ創建 湖南営業所	建 土	湖南省菩提寺西二丁目 3 番 5 号	74-0315
9	(株)安部日鋼工業 滋賀営業所	土	湖南省岩根 136 番地 4	75-1551

(2) コンサル業者

(測量)

No.	業者名	営業所	住所
1	環境設計(株)	湖南事務所	湖南省柑子袋西三丁目 6 番 3 号
2	(株)寛設計事務所	滋賀営業所	湖南省中央五丁目 72 番地 1
3	キタイ設計(株)	湖南事務所	湖南省三雲 668 番地 1
4	(株)甲西測量		湖南省三雲 1051 番地 5
5	湖北エンジニアリング(株)	湖南営業所	湖南省夏見 407 番地 2-201
6	(株)ジオ	滋賀営業所	湖南省中央五丁目 168 番地
7	(株)新洲	湖南営業所	湖南省平松北二丁目 74 番地 306 号
8	(株)中部設計	滋賀営業所	湖南省岩根 3477 番地
9	第一設計監理(株)		湖南省中央一丁目 6 番地
10	(株)地建総合コンサルタント		湖南省岩根中央二丁目 49 番地
11	(株)日新設計		湖南省岩根中央三丁目 53 番地 芦田ビル 2F
12	日の出測量設計(株)	湖南営業所	湖南省石部南五丁目 12 番 1 号

(建築)

No.	業者名	営業所	住所
1	井島建築設計事務所		湖南省橘子袋 768 番地 3
2	環境設計(株)	湖南事務所	湖南省橘子袋西三丁目 6 番 3 号
3	キタイ設計(株)	湖南事務所	湖南省三雲 668 番地 1
4	(株)近建設計		湖南省平松北一丁目 46 番地
5	建築設計創夢		湖南省夏見 1060 番地 3
6	小島総合設計室		湖南省橘子袋 744 番地
7	(株)新洲	湖南営業所	湖南省平松北二丁目 74 番地 306
8	(株)中部設計	滋賀営業所	湖南省岩根 3477 番地
9	(株)日匠設計	滋賀事務所	湖南省中央二丁目 95 番地
10	日の出測量設計(株)	湖南営業所	湖南省石部南五丁目 12 番 1 号
11	(同)前畑建築事務所	湖南設計室	湖南省平松北三丁目 23 番地 2

(上水道)

No.	業者名	営業所	住所
1	環境設計(株)	湖南事務所	湖南省橘子袋西三丁目 6 番 3 号
2	(株)寛設計事務所	滋賀営業所	湖南省中央五丁目 72 番 1 号
3	キタイ設計(株)	湖南事務所	湖南省三雲 668 番地 1
4	(株)甲西測量		湖南省三雲 1051 番地 5
5	湖北エンジニアリング(株)	湖南営業所	湖南省夏見 407 番地 2-201
6	(株)新洲	湖南営業所	湖南省平松北二丁目 74 番地 306
7	(株)ジオ	滋賀営業所	湖南省中央五丁目 168 番地

(下水道)

No.	業者名	営業所	住所
1	環境設計(株)	湖南事務所	湖南省橘子袋西三丁目 6 番 3 号
2	(株)寛設計事務所	滋賀営業所	湖南省中央五丁目 72 番地 1
3	キタイ設計(株)	湖南事務所	湖南省三雲 668 番地 1
4	湖北エンジニアリング(株)	湖南営業所	湖南省夏見 407 番地 2-201
5	(株)ジオ	滋賀営業所	湖南省中央五丁目 168 番地
6	(株)新洲	湖南営業所	湖南省平松北二丁目 74 番地 306
7	第一設計監理(株)		湖南省中央一丁目 6 番地
8	(株)中部設計	滋賀営業所	湖南省岩根 3477 番地

2-4 市内輸送業者等一覧

No.	事業者名	所在地	電話 F A X
1	I K I テック(有)	湖南省下田 1848 番地 10 同和鉱業(株)内	0748-60-2705 0748-60-2705
2	石部運輸倉庫(株)	湖南省石部北一丁目 4 番 36 号	0748-77-3123 0748-77-3122
3	イワタニ・エコ・ロジ(株)	湖南省菩提寺 327 番地 14	0748-74-0323 0748-74-2966
4	(株)エスライン・ギフ 栗東支店	湖南省中央三丁目 16 番 1 号	0748-72-3880 0748-72-3881
5	(株)近江商運	湖南省石部口二丁目 1 番 1 号	0748-77-2446 0748-77-3529
6	(株)誠綾運送	湖南省日枝町 4 番地 10	0748-75-1115 0748-75-1119
7	岡山県貨物運送(株) 滋賀支店	湖南省中央三丁目 21 番 3 号	0748-72-2392 0748-72-5024
8	神奈川運送(株)	湖南省柑子袋 228 番地 3	0748-72-7015 0748-72-7016
9	(株)カンキウ物流 滋賀営業所	湖南省小砂町 3 番地	0748-75-2128 0748-75-1421
10	(株)関西物流	湖南省朝国 73 番地 1	0748-71-4233 0748-71-4235
11	北川運輸(株) 滋賀営業所	湖南省小砂町 3 番地 東洋ガラス(株)滋賀工場内	0748-75-1520 0748-75-4067
12	北野井運輸(株) 滋賀営業所	湖南省下田 3377 番地 5	0748-75-5250 0748-75-3039
13	(株)木元産業	湖南省石部口二丁目 1 番 28 号	0748-77-5789 0748-77-3814
14	(株)京都物流運輸 本社営業所	湖南省高松町 6 番地 2	0748-75-5570 0748-75-5528
15	(株)グリーン物流(株)滋賀営業所	湖南省夏見 829 番地 5	0748-72-6106 0748-72-5676
16	(有)黒田運送	湖南省石部口一丁目 5 番 7 号	0748-77-2421 0748-77-2883
17	(有)ケアフルプロモーション	湖南省柑子袋東三丁目 6 番 5 号	0748-76-4650 0748-76-4660
18	京阪運輸(株)	湖南省石部北三丁目 2 番 26 号	0748-77-2166 0748-77-4994
19	甲西陸運(株)	湖南省柑子袋 278 番地	0748-72-1243 0748-72-5414
20	(株)合通 滋賀支店	湖南省夏見 2147 番地	0748-72-3911 0748-72-3935
21	甲陸ロジスティクス	湖南省柑子袋 278 番地	0748-72-1243 0748-72-5414
22	(株)サンエー	湖南省岩根 257 番地 164	0748-75-2551 0748-75-3234
23	滋賀県甲賀地区運送事業(協)	湖南省高松町 9 番地 2	0748-75-1271 0748-75-1273
24	滋賀丸工運送(株)	湖南省夏見 2117 番地	0748-72-5959 0748-72-5227
25	(有)しが山急	湖南省石部南五丁目 4 番 19 号	0748-77-2331 0748-77-6349
26	昭建運輸(株)	湖南省石部北二丁目 2 番 19 号	0748-77-2217 0748-77-5468

No.	事業者名	所在地	電話 F A X
27	(株)SYNCLINES	湖南省夏見 368 番地 3	0748-72-5991 0748-72-4602
28	(有)伸行運送	湖南省菩提寺北三丁目 2 番 17 号	0748-74-0147 0748-74-4049
29	西濃運輸(株) 滋賀支店	湖南省針 266 番地 1	0748-72-2191 0748-72-0552
30	(株)正和運送	湖南省菩提寺北三丁目 2 番 12 号	0748-74-3350 0748-74-3364
31	センコーエーラインアマノ(株) 滋賀営業所	湖南省日枝町 101 番地 20	0748-75-2301 0748-75-1355
32	第一貨物(株) 滋賀支店	湖南省小砂町 4 番地 3	0748-76-3344 0748-76-3388
33	(有)大甲サービス	湖南省夏見 815 番地 10	0748-69-6651 0748-69-6652
34	大同商運(株) 湖南営業所	湖南省高松町 4 番地 2	0748-75-0216 0748-75-3152
35	大和物流(株) 滋賀営業所	湖南省朝国 261 番地 1	0748-72-9891 0748-72-9895
36	東港運輸(株) 栗東営業所	湖南省中央三丁目 18 番地	0748-71-4344 0748-72-6640
37	(株)ノースライナー	湖南省夏見 625 番地 5	0748-71-4820 0748-71-4821
38	阪神物流(株)	湖南省岩根 4589 番地	0748-72-6941 0748-72-6941
39	(株)フレイトライン・ホリウチ	湖南省日枝町 1 番地 1	0748-75-8669 0748-75-8691
40	(株)松田商事	湖南省石部口二丁目 5 番 16 号	0748-78-0048 0748-78-0049
41	(株)マルコシ	湖南省岩根中央三丁目 29 番地	0748-72-6266 0748-72-6263
42	丸全昭和運輸(株) 滋賀営業所	湖南省柑子袋 288 番地 18	0748-72-3625 0748-72-2162
43	(株)丸多運送	湖南省菩提寺 2364 番地	0748-74-1122 0748-74-1894
44	明光運輸(株) 滋賀営業所	湖南省柑子袋 373 番地	0748-72-8050 0748-71-2047
45	望月輸送サービス(株)	湖南省菩提寺 2128 番地 15	0748-74-2933 0748-60-4357
46	金子運送(株) 滋賀支店	湖南省吉永 25 番地 1	0748-72-0120 0748-72-0337
47	佐川急便(株) 湖南営業所	湖南省岩根 1656 番地 24	0748-71-2711 0748-72-3970
48	(株)ジェイネットライン 滋賀支店	湖南省下田 568 番地 1	0748-75-8858 0748-75-8859
49	大洋荷役(株) 滋賀営業所	湖南省三雲 3 番地 2	0748-69-5601 0748-69-5602
50	(有)寺田配送	湖南省石部北一丁目 1 番 17 号	0748-76-1177 0748-76-1178
51	名古屋東部陸運(株) 滋賀営業所	湖南省高松町 1 番地 7	0748-75-3827 0748-75-4340
52	(有)聖運送 本社営業所	湖南省中央三丁目 15 番地 2	0748-72-0125 0748-72-0125
53	細野運送(株) 関西営業所	湖南省石部北一丁目 4 番 28 号	0748-77-8565 0748-77-4033
54	御厨運送(株) 滋賀営業所	湖南省夏見 639 番地 1	0748-72-4411 0748-72-2878

No.	事業者名	所在地	電話 F A X
55	(株)ヤマタネロジスティクス 滋賀営業所	湖南市日枝町3番地1	0748-75-1183 0748-75-3124
56	洛西貨物自動車(株) 滋賀支店	湖南市中央三丁目13番地	0748-72-3100 0748-72-4930
57	(株)ロッカーゴ	湖南市中央三丁目15番地1	0748-72-2855 0748-72-2855

(出典：一般社団法人滋賀県トラック協会甲賀支部会員資料より)

2-5 ごみ処理許可業者一覧

(1) 収集運搬業

(令和5年2月8日現在)

	事業所名	所在地	電話番号	許可条件
1	富田建設	湖南省市石部緑台二丁目20番3号	0748-77-5438	湖南省全域
2	(株)松田商事	湖南省市石部口二丁目5番16号	0748-78-0048	家電リサイクル ル4品目
3	(株)近江商会	湖南省市石部西二丁目4番11号	0748-77-4119	湖南省全域
4	(株)三峰環境サービス	湖南省市三雲36番地2	0748-72-7717	湖南省全域
5	(株)平成リサイクルセンター	湖南省市岩根678番地	0748-75-0201	湖南省全域
6	(株)アイランド	湖南省市石部北五丁目7番7号	0748-77-8566	湖南省全域
7	(株)なんてん共働サービス	湖南省市石部南六丁目10番10号	0748-77-5580	湖南省全域
8	有限会社 湖南タイヤ	湖南省市石部口二丁目1番46号	0748-77-6003	湖南省全域
9	(有)カワモト	草津市草津町1527番地2	077-565-7013	湖南省全域
10	(株)鉦正	甲賀市水口町高山675番地	0748-84-0990	湖南省全域
11	甲陽興産株式会社	甲賀市甲賀町相模319番地	0748-88-5380	湖南省全域
12	信楽産業環境サービス	東近江市御園町568番地3	0748-24-1290	湖南省全域
13	(株)スリーケー	蒲生郡日野町大字西大路1613番地	0748-52-2446	湖南省全域
14	(株)丸池	野洲市大篠原3450番地1	077-587-6516	湖南省全域
15	安田産業(株)	京都市伏見区南寝小屋町91番地	075-604-5353	湖南省全域
16	(株)杉本商事	彦根市南川瀬町771番地	0749-28-9206	湖南省全域
17	(株)奥村興業	野洲市小篠原717番地1	077-588-0015	湖南省(旧甲 西町区域)
18	(有)エコプラス	東近江市上平木町17番地11	0748-22-6338	湖南省全域
19	(株)木下カンセー	大津市大萱一丁目17番14号 松政ビル7階	077-543-2663	湖南省全域
20	(株)NANBU	奈良県橿原市五井町187番地2	0744-22-8888	湖南省全域
21	(株)ヒロセ	蒲生郡日野町大字松尾960番地1	0748-52-0943	湖南省全域
22	有限会社 伊藤商店	大津市萱野浦20番11号	077-543-7172	湖南省全域
23	(株)水口テクノス	甲賀市水口町松尾502番地18	0748-62-1959	湖南省全域
24	(株)日映日野	蒲生郡日野町大字日田114番地1	0748-53-3941	湖南省全域
25	近畿環境保全(株)	草津市青地町字六反田196番地	077-564-1502	湖南省全域
26	(株)美濃ラボ	岐阜県海津市平田町今尾1195番地の1	0584-66-3657	湖南省(旧石 部町区域)
27	黒田紙業(株)	大津市木の岡町52番31号	077-572-8117	湖南省(旧甲 西町区域)
28	三陽建材(有)	大津市瀬田大江町13番地の15	077-544-2190 (077-534-2135)	湖南省(旧石 部町区域)
29	(株)ドンクリエイト	甲賀市甲南町耕心四丁目1078番地87	0748-86-0777	湖南省全域
30	西日本高速道路メンテナンス関西㈱	大阪府茨木市西駅前町5番1号	072-627-8852	湖南省(旧甲 西町区域)
31	(株)BORERO	甲賀市水口町伴中山236番地1	0748-62-7878	湖南省全域
32	大五産業(株)	草津市若竹町9番24号	077-564-2274	湖南省全域

(2) 中間処理業

(令和5年2月8日現在)

	事業所名	所在地	電話番号
1	富田建設	湖南省石部緑台二丁目20番3号	0748-77-5438
2	(株)三峰環境サービス	湖南省三雲36番地の2	0748-72-7717
3	(株)MTK	湖南省高松町1番地2	0748-75-8002
4	(株)湖南リサイクルセンター	湖南省石部口三丁目6番13号	0748-77-8828
5	近畿環境保全(株)	湖南省石部口二丁目277番1	077-564-1502

2-6 し尿処理委託業者一覧

(令和5年2月8日現在)

	事業所名	所在地	管轄地域	電話番号
1	(株)ヒロセ	蒲生郡日野町大字松尾960番地の1	旧甲西地域野洲川以北 旧石部地域主要地方道 竜王石部線県 道石部草津線以西	0748-52-0943
2	(株)日映日野	蒲生郡日野町大字日田114番地1	旧甲西地域野洲川以南 旧石部地域主要地方道 竜王石部線県 道石部草津線以東	0748-53-3941

2-7 湖南省指定給水装置工事事業者一覧

※湖南省指定給水装置工事事業者一覧は、湖南省上下水道事業所が作成

〔 3 災害、危険箇所等関係〕

3-1 県内の過去の主な災害

1 風水害関係

(1) 台風（昭和元年以降）

台風の名称		室戸台風	13号台風	伊勢湾台風	第2室戸台風	18号台風
災害発生日時		S9.9.21	S28.9.25	S34.9.26	S36.9.16	H25.9.15～16
最低気圧 (hPa)		967.0	977.3	949.5	954.8	975.1(彦根)
最大風速 (m/s)		南南東31.2	北21.0	東南東21.9	南南西25.7	北北西16.6(彦根)
総雨量 (mm)	彦 根	20	183	338	66	159.5
	政 所	144	476	523	279	222.5 (東近江)
	大 津	26	244	149	43	328
県 下 で の 被 害	死者・行方不明者	47人	47人	16人	3人	1人
	負 傷 者	641人	497人	114人	438人	9人
	家屋全壊（流失）	681戸	522戸	357戸	610戸	8戸
	家 屋 半 壊	921戸	1,198戸	1,309戸	3,388戸	206戸
	床 上 浸 水	—	9,390戸	5,920戸	250戸	103戸
	床 下 浸 水	—	29,284戸	19,816戸	5,570戸	496戸
	非 住 家 被 害	3,973棟	—	3,970棟	9,338棟	103棟
	堤 防 決 壊	—	—	245箇所	—	2箇所

※「18号台風」の気象情報は彦根地方气象台、被害情報は県災害対策本部H25.10.4発表による。

台風の名称		21号台風	24号台風
災害発生日時		H30.9.3～5	H30.9.29～10.1
最低気圧 (hPa)		974.3(彦根)	972.3(彦根)
最大風速 (m/s)		東南東24.9(彦根)	北西17.4(彦根)
総雨量 (mm)	彦 根	68.5	30.5
	政 所	47 (東近江)	39.5 (東近江)
	大 津	51	44
県 下 で の 被 害	死者・行方不明者	2人	1人
	負 傷 者	74人	—
	家屋全壊（流失）	1戸	—
	家 屋 半 壊	12戸	—
	床 上 浸 水	—	—
	床 下 浸 水	—	—
	非 住 家 被 害	989棟	5棟
	堤 防 決 壊	—	—

※「18号・21号・24号台風」の気象情報は彦根地方气象台、被害情報は県災害対策本部発表による。

(2) 大雨

発生時期		明治29年 9 月	昭和28年 8 月	昭和36年 6 月
発生要因		前線	集中豪雨	梅雨前線
県 下 で の 被 害	死者・行方不明者	34人	45人	1人
	流失家屋	1,749戸	—	—
	全壊家屋	1,251戸	67戸	2戸
	半壊家屋	6,135戸	159戸	3戸
	床上浸水	35,627戸	159戸	144戸
	床下浸水	22,764戸	—	3,251戸
	道路損壊	—	—	54箇所

(3) 大雪

発生時期		昭和11年 2 月	昭和52年 2 月	昭和56年 1 月	平成17年12月
最深積雪量 (cm)	北部	約560	約250	310	202
	南部	15~20	0~20	10	10
死者・行方不明者		6人	1人	5人	4人
負傷者		2人	36人	92人	16人
家屋全壊		38戸	3戸	14戸	3戸
家屋半壊		38戸	5戸	65戸	6戸

2 地震関係

発生年月日	地震名	震央	マグニ チュード	被害状況				
				死者 (人)	負傷者 (人)	全壊家屋 (戸)	半壊家屋 (戸)	その他被害
1891年10月28日	濃尾地震	美濃-尾張	8.0	7,273 (6)	17,175 (47)	142,177 (404)	70,324 (776)	
1899年3月7日	大和地震	紀伊・大和	7.0	7	—	35	—	湖東平野南部に強い地震
1909年8月14日	姉川地震	姉川流域	6.8	41 (35)	133 (115)	978 (972)	2,444 (2367)	
1923年9月1日	関東大震災	関東南部	7.9	105,385	多数	多数	多数	彦根で震度4、古壁の剥離程度
1927年3月7日	北丹後地震	丹後西北部	7.3	2,925	7,806 (2)	12,584	9,444	
1944年12月7日	東南海地震	東南海沖	7.9	1,223	2,864 (1)	18,008 (13)	36,554 (20)	
1946年12月21日	南海地震	南海道沖	8.0	1,330 (3)	多数 (1)	9,070 (8)	19,204 (1)	
1948年6月28日	福井地震	越前平野	7.1	2,812	11,750	22,957	6,124	彦根地方で全壊1
1852年7月18日	吉野地震	奈良県中部	6.8	9 (1)	136 (13)	20 (6)	26 (8)	
1995年1月17日	兵庫県南部地震 (阪神・淡路大震災)	淡路島	7.2	6,432	43,792	104,906	144,272	彦根で震度5、負傷者9人
2007年4月15日	三重県中部地震	三重県中部	5.4	0	13	0	0	住家の一部損壊122棟、湖南市では震度3
2018年6月18日	大阪北部地震	大阪府北部	6.1	6	442	18	5,171	

※被害状況のうち()内は滋賀県内の被害 (出典) 湖南市防災基礎アセスメント調査報告書他

3-2 農業用ため池一覧

※農業用ため池の管理および保全に関する法律（平成31年法律第17号）に基づく届け出があったものに限る。

た め 池 名	位 置	受 益 面 積 (ha)	た め 池 の 規 模					予 想 さ れ る 被 害				管 理 者	備 考
			堤 高 (m)	堤 長 (m)	貯 水 量 (m ³)	経 過 年 数	危 険 箇 所 お よ び 状 態	人 家 (戸)	公 共 建 物 (棟)	鉄 道 道 路 (m)	農 地 (ha)		
安 穩 谷 池	東 寺	5.0	8.0	30.0	1,100	不明	腐 蝕 漏 水 樋 管 老 朽	—	2	150	2.0	東寺農業実 行組合	防災重点ため池
柳 ケ 谷 奥 池	西 寺	2.4	5.0	24.5	1,370	不明	堤 防 漏 水	—	—	—	1.0	西寺農事部	
黒 池	西 寺	5.0	3.6	27.0	1,000	不明 (H9改 修)	—	1	—	200	—	西寺農事部	
鷺 尾 池	西 寺	5.0	3.7	126.0	12,000	不明	堤 防 漏 水	1	—	500	8.0	西寺農事部	防災重点ため池
瓢 た ん 池	三 雲	10.0	10.0	60.0	9,600	—	—	4	—	700	0.4	荒子井水組 合	防災重点ため池
姥 ケ 谷 池	柑 子 袋	15.0	4.6	70.0	70,000	不明	—	5	2	850	13.0	柑子袋農業 組合	防災重点ため池
千 堤 池	平 松	0.3	7.0	30.0	3,500	不明	—	2	—	50	0.1	平松農業組 合	防災重点ため池
堂 ノ 上 池	三 雲	9.0	0.0	30.0	2,600	不明	余 水 吐 老 朽	0	—	200	3.0	堂ノ上井水 組合	
神 明 池	夏 見	6.5	2.0	60.0	1,500	不明	—	3	—	—	—	夏見区長	防災重点ため池
上 の 池	平 松	2.0	8.6	130.0	42,000	不明	—	0	—	200	2.0	農事組合法 人平松 ファーム	防災重点ため池

た め 池 名	位 置	受 益 面 積 (ha)	た め 池 の 規 模					予 想 さ れ る 被 害				管 理 者	備 考
			堤 高 (m)	堤 長 (m)	貯 水 量 (m ³)	経 過 年 数	危 険 箇 所 お よ び 状 態	人 家 (戸)	公 共 建 物 (棟)	鉄 道 路 線 (m)	農 地 (ha)		
林 ノ 池	柑 子 袋	5.0	4.5	30.0	2,300	不明 (H15改 修)	—	0	—	130	3.0	農事組合法 人柑子袋営 農	
に ご り 池	岩 根	16.0	7.0	120.0	43,000	不明	堤 体 老 朽	3	—	150	0.1	岩根東区長	防災重点ため池
田 代 ケ 池	岩 根	27.0	8.2	60.0	45,000	不明	堤 体 老 朽 余 水 吐 老 朽	11	—	200	10.0	木田泰人	防災重点ため池
雷 古 池	下 田	13.4	6.8	50.0	13,700	30	—	—	—	—	0.3	下田地区圃 場整備維持 管理組合	
中 山 池	下 田	28.1	7.6	62.6	13,000	不明	—	—	—	—	0.6	下田地区圃 場整備維持 管理組合	
東 代 池 (上)	吉 永	2.0	2.5	70.0	1,500	不明	取 水 工 老 朽	3	—	—	—	吉永区長	防災重点ため池
東 代 池 (下)	吉 永	2.0	3.5	40.0	3,500	不明	堤 体 侵 食 老 朽	3	—	—	0.4	吉永区長	防災重点ため池
三 反 田 上 池	西 寺	7.0	4.3	42.0	3,350	不明	—	1	—	250	8.0	西寺農事部	防災重点ため池
三 反 田 下 池	西 寺	7.0	4.7	24.0	7,820	〃	—	1	—	250	8.0	西寺農事部	防災重点ため池
柳 ケ 谷 口 池	西 寺	7.0	5.5	28.0	2,610	〃	堤 体 老 朽	—	—	—	1.0	西寺農事部	
新 池	東 寺	3.0	4.5	131.0	8,800	〃	—	19	—	500	6.0	東寺農業実 行組合	防災重点ため池

た め 池 名	位 置	受 益 面 積 (ha)	た め 池 の 規 模					予 想 さ れ る 被 害				管 理 者	備 考
			堤 高 (m)	堤 長 (m)	貯 水 量 (m ³)	経 過 年 数	危 険 箇 所 お よ び 状 態	人 家 (戸)	公 共 建 物 (棟)	鉄 道 道 路 (m)	農 地 (ha)		
小 幡 池	東 寺	2.0	5.0	61.0	5,360	〃	堤 体 老 朽	74	—	—	10.0	東寺農業実 行組合	防災重点ため池
沢 池	東 寺	2.0	4.1	58.0	4,490	〃	—	7	—	150	2.0	東寺農業実 行組合	防災重点ため池
鳥 ケ 谷 池	西 寺	5.0	5.2	49.0	5,900	〃	—	13	—	350	3.0	西寺農事部	防災重点ため池
尼 ケ 池	下 田	26.0	0.6	160.0	6,000	〃	—	—	—	—	—	下田地区圃 場整備維持 管理組合	
山 ノ 谷 池	西 寺	—	—	—	—	—	—	—	—	—	—	西寺農事部	
奥 出 ほ 場 整 備 池	柑 子 袋	—	—	—	—	—	—	—	—	—	—	農事組合法 人柑子袋営 農	

※防災重点ため池・・・下流に住宅や公共施設等があり、施設が決壊した場合に影響を与えるおそれのあるため池をいう。

3-3 地すべり危険地区一覽

地区名	所在地	面積 (ha)
妙 感 寺 1	湖南省三雲	10
妙 感 寺 2	湖南省三雲	9

3-4 土石流危険溪流一覽

1 人家5戸未満

溪流番号	水系名	河川名	溪流名	溪流所在地	流域概要				保全対策			砂防指定地	備考
					溪流長 (km)	流域面積 (km ²)	川幅 (m)	床平勾配 (度)	人家戸数 (戸)	災害関連施設	その他の設		
2361006	淀川	宮川	宮川支流	湖南省石部西平野町	0.23	0.01	2.0	9	1			有	
2361007	淀川	宮川	宮川支流	湖南省石部西平野町	0.07	0.01	4.0	10	2			有	
2361008	淀川	宮川	宮川支流	湖南省石部西平野町	0.10	0.01	2.0	12	2			有	
2361009	淀川	北浦川	北浦川支流	湖南省西寺	0.79	0.20	4.0	10	1			有	
2361010	淀川	北浦川	北浦川支流	湖南省西寺	0.07	0.01	4.0	16	4			有	
2362068	淀川	思川	思川支流	湖南省岩根	0.32	0.04	1.0	14	1			有	
2362069	淀川	思川	地藏谷	湖南省岩根	0.25	0.02	2.0	18	1			有	
2362070	淀川	野洲川	野洲川支流	湖南省三雲	0.25	0.02	3.0	10	1				
2362071	淀川	野洲川	野洲川支流	湖南省三雲	0.42	0.17	2.0	6	3			有	
2362072	淀川	杣川	杣川支流	湖南省三雲	0.38	0.05	1.0	15	3			有	

(参照：滋賀県地域防災計画)

2 人家5戸以上

溪流番号	水系名	河川名	溪流名	溪流所在地	流域概要				保全対策			砂防指定地
					溪流長(km)	流域面積(km ²)	川幅(m)	床平均配(度)	人家戸数(戸)	災害時要援護者関連施設	その他の施設の	
1361001	淀川	宮川	宮川支流	湖南省市石部西平野町	1.19	0.69	5.0	3	10		有	有
1361002	淀川	落合川	井の本川支流	湖南省市西寺	1.29	0.44	6.0	8	15		有	有
1361003	淀川	落合川	長谷	湖南省市東寺	0.65	0.14	2.0	10	21		有	有
1361004	淀川	落合川	広野川支流	湖南省市東寺	0.54	0.10	2.0	15	4		有	有
1361005	淀川	落合川	広野川	湖南省市東寺	2.26	0.98	2.5	9	19			有
1362001	淀川	野洲川	野洲川支流	湖南省市菩提寺	0.53	0.13	2.9	17	0		有	有
1362002	淀川	大谷川	大谷川支流	湖南省市菩提寺	0.29	0.05	2.0	14	3		有	有
1362003	淀川	大谷川	大谷川支流	湖南省市菩提寺	0.20	0.05	3.0	12	6		有	有
1362004	淀川	大谷川	フクケ谷	湖南省市菩提寺	0.10	0.08	1.5	11	15		有	有
1362005	淀川	谷川	谷川支流	湖南省市菩提寺	0.45	0.05	4.0	11	20		有	有
1362006	淀川	谷川	谷川支流	湖南省市菩提寺	0.55	0.07	20.0	6	76		有	有
1362007	淀川	大山川	みどり谷川	湖南省市菩提寺	0.45	0.12	7.0	10	103	有	有	有
1362008	淀川	大山川	竜王谷	湖南省市菩提寺	0.45	0.08	6.0	7	64			有
1362009	淀川	大山川	大山川支流	湖南省市菩提寺	0.25	0.03	9.0	18	89		有	有
1362010	淀川	大山川	大山川支流	湖南省市菩提寺	0.41	0.09	14.0	14	22			有
1362011	淀川	大山川	笹路川	湖南省市菩提寺	0.21	0.27	1.7	8	50			有
1362012	淀川	笹路川	笹路川支流	湖南省市菩提寺	0.25	0.07	2.5	13	49			有
1362013	淀川	笹路川	笹路川支流	湖南省市菩提寺	0.20	0.04	6.0	11	27			有
1362014	淀川	笹路川	笹路川支流	湖南省市菩提寺	0.06	0.01	5.0	10	25			有
1362015	淀川	笹路川	笹路川支流	湖南省市菩提寺	0.17	0.03	5.0	10	49			有
1362016	淀川	大山川	大山川支流	湖南省市菩提寺	0.22	0.02	12.0	9	15	有	有	有
1362017	淀川	大山川	荒川	湖南省市菩提寺	1.95	2.09	3.0	3	0		有	有
1362018	淀川	野洲川	大山川	湖南省市菩提寺	0.63	0.15	10.0	6	88			有
1362019	淀川	高田砂川	高田砂川支流	湖南省市正福寺	0.85	0.17	2.0	8	8		有	有
1362020	淀川	丸保谷川	丸保谷川支流	湖南省市正福寺	0.87	0.26	2.0	10	7			
1362021	淀川	高田砂川	滝の谷	湖南省市正福寺	0.29	0.03	4.0	17	20			有
1362022	淀川	高田砂川	丸保谷川	湖南省市正福寺	0.28	0.05	4.0	16	11			有

溪流番号	水系名	河川名	溪流名	溪流所在地	流域概要				保全対策			砂防指定地
					溪流長(km)	流域面積(km ²)	川幅(m)	床平均配(度)	人家戸数(戸)	災害時要援護者関連施設	その他の施設	
1362023	淀川	榎川	榎川支流	湖南省正福寺	0.10	0.03	5.0	16	7			有
1362024	淀川	榎川	榎川支流	湖南省正福寺	0.10	0.01	14.0	17	12		有	有
1362025	淀川	榎川	寺の谷	湖南省正福寺	0.18	0.01	2.0	19	3		有	有
1362026	淀川	大砂川	榎川	湖南省正福寺	0.64	0.60	3.5	17	18	有		有
1362027	淀川	野洲川	大砂川	湖南省正福寺	1.55	0.77	1.5	9	0		有	有
1362028	淀川	野洲川	小砂川	湖南省岩根	1.00	0.45	3.0	6	0		有	有
1362029	淀川	思川	岩根谷川	湖南省岩根	0.85	0.13	6.5	8	1		有	有
1362030	淀川	思川	弁天谷	湖南省岩根	0.11	0.03	8.0	10	11		有	有
1362031	淀川	思川	宮の谷	湖南省岩根花園	0.56	0.09	2.3	9	20		有	有
1362032	淀川	思川	車谷川	湖南省岩根花園	1.15	0.56	2.7	10	23		有	有
1362033	淀川	思川	思川支流	湖南省岩根花園	0.20	0.02	2.0	12	10		有	有
1362034	淀川	思川	田島川	湖南省岩根花園	0.61	0.14	3.2	15	16			有
1362035	淀川	倉川	倉川支流	湖南省岩根	0.25	0.06	3.0	9	138			有
1362036	淀川	思川	北側谷	湖南省岩根	0.16	0.02	10.1	11	108			有
1362037	淀川	思川	岩根西川	湖南省岩根	0.60	0.12	3.1	11	28		有	有
1362038	淀川	思川	塔の谷	湖南省岩根	0.17	0.03	5.0	9	27		有	有
1362039	淀川	思川	不動谷川	湖南省岩根	0.53	0.14	7.0	11	25		有	有
1362040	淀川	祖父川	野神川	湖南省岩根大谷	1.20	0.81	2.3	4	115		有	有
1362041	淀川	野神川	野神川支流	湖南省岩根	0.92	0.42	2.0	12	22		有	有
1362042	淀川	野神川	野神川支流	湖南省岩根	0.91	0.32	2.0	14	89			有
1362043	淀川	茶釜川	笹ヶ谷	湖南省岩根	0.20	0.04	4.0	6	0		有	有
1362044	淀川	茶釜川	茶釜川支流	湖南省岩根	0.13	0.05	3.0	6	0		有	有
1362045	淀川	茶釜川	茶釜川支流	湖南省岩根	0.10	0.03	2.0	6	0		有	有
1362046	淀川	祖父川	茶釜川	湖南省大池町	0.20	0.07	1.0	6	0		有	有
1362047	淀川	家棟川	家棟川支流	湖南省平松	1.74	0.59	3.0	4	5	有		有
1362048	淀川	家棟川	保黒川	湖南省針	1.15	0.45	2.0	4	38		有	有
1362049	淀川	野洲川	家棟川	湖南省針	0.93	0.39	4.0	11	0		有	有

溪流番号	水系名	河川名	溪流名	溪流所在地	流域概要				保全対策			砂防指定地
					溪流長(km)	流域面積(km ²)	川幅(m)	床平均勾配(度)	人家戸数(戸)	災害時要援護者関連施設	公共の施設	
1362050	淀川	野洲川	由良谷川	湖南省夏見	1.21	0.34	5.5	13	36	有	有	有
1362051	淀川	新田川	新田川支流	湖南省夏見	0.42	0.13	11.0	9	27		有	
1362052	淀川	大砂川	大砂川支流	湖南省吉永	0.20	0.07	2.5	15	81		有	有
1362053	淀川	野洲川	大砂川	湖南省吉永	1.59	0.37	4.0	8	37		有	有
1362054	淀川	だて川	だて川支流	湖南省吉永	0.58	0.12	18.0	6	52		有	有
1362055	淀川	荒川	西山川	湖南省妙感寺	0.28	0.14	2.4	14	19		有	有
1362056	淀川	荒川西流	荒川西流支流	湖南省妙感寺	0.18	0.44	2.9	16	0		有	有
1362057	淀川	荒川	大納言谷	湖南省妙感寺	1.89	1.37	3.5	9	18		有	有
1362058	淀川	荒川西流	荒川西流支流	湖南省妙感寺	1.25	1.38	4.0	8	8		有	有
1362059	淀川	荒川西流	風呂山谷	湖南省三雲	1.54	0.42	4.8	7	69			有
1362060	淀川	荒川西流	杉の谷	湖南省三雲	0.63	0.11	4.0	10	123		有	有
1362061	淀川	野洲川	荒川	湖南省三雲	2.49	3.54	4.3	7	58		有	有
1362062	淀川	野洲川	百枚谷	湖南省三雲	0.76	0.25	1.4	12	24			有
1362063	淀川	野洲川	野洲川支流	湖南省三雲	0.19	0.04	3.0	9	29	有	有	有
1362064	淀川	杣川	庵ヶ谷	湖南省三雲	0.38	0.11	1.9	12	1		有	有
1362065	淀川	杣川	杣川支流	湖南省三雲	0.56	0.09	3.5	13	3		有	有
1362066	淀川	杣川	杣川支流	湖南省三雲	0.13	0.03	1.0	10	1		有	有
1362067	淀川	杣川	杣川支流	湖南省三雲	0.61	0.22	2.6	8	1		有	有

3-5 急傾斜地崩壊危険区域一覽

番号	区 域 名	指 定 区 分	告 示 年 月 日	所 在 地	指 定 面 積 (ha)
1	東 谷	第1次指定	S44. 11. 19	石部字東谷3399外3	0. 1930
2	三 雲	第2次指定	S44. 12. 22	三雲字西山1938外6	0. 5400
3	菩 提 寺	〃	〃	菩提寺字東出1113外6	0. 0800
4	下 田 1 号	〃	〃	下田字門脇1616外10	0. 4900
5	下 田 2 号	〃	〃	下田字高松2812外14	0. 8400
6	下 田 3 号	第9次指定	S47. 2. 14	下田字高松2786外4	1. 4300
7	下 田 4 号	〃	〃	下田字門脇1604の1外9	0. 2500
8	下 田 5 号	〃	〃	下田字門脇1654外7	1. 0700
9	石 部 1 号	第10次指定	S47. 4. 19	石部字鶴ノ目3467外3	0. 0880
10	石 部 2 号	第12次指定	S47. 10. 2	石部字十禅寺3626外4	0. 2400
11	石 部 3 号	〃	〃	石部字大塚3756外6	0. 7720
12	田 中	第21次指定	S53. 7. 24	石部字中清水町、田中	0. 1090
13	中 清 水	〃	〃	石部字中清水町、東清水町	0. 1880
14	東 清 水	第26次指定	S56. 3. 11	石部字東清水町4408外24	0. 2475
15	岡 出	〃	〃	石部字岡出2922-1外10	0. 1246
16	東 出	〃	〃	菩提寺字東出1090外9	0. 1950
17	西 清 水	第28次指定	S 58. 3. 30	石部字西清水4463外7	0. 1566
18	東 谷	〃	〃	石部字東谷3292外7	0. 2726
19	雷 古	第33次指定	S61. 4. 30	下田字雷古533外	0. 1500
20	下 田 雷 古 第 2	第63次指定	H 9. 4. 23	下田字雷古497外	0. 1600
21	宮 ケ 谷	第82次指定	H14. 9. 27	石部西一丁目2767-1外	0. 1900
22	小 池	第98次指定	H16. 10. 12	石部東八丁目3952外	0. 0820
23	三 雲 2 号	第112次指定	H19. 3. 16	三雲字西山1910外	0. 980
24	三 雲 3 号	〃	〃	三雲字西山1945外	上記に含む

(出典：滋賀県水防計画)

3-6 急傾斜地崩壊危険箇所一覧

番号	新市町	大字等	箇所名	箇所番号	箇所区分	保全戸数
1	湖南省	柑子袋城山	柑子袋	3001	I	10
2	湖南省	石部東谷3399	東谷1号	3001	I	4
3	湖南省	石部東谷	東谷2号	3002	I	6
4	湖南省	石部鵜の目3467	石部①	3003	I	3
5	湖南省	石部十禅寺3626	石部②	3004	I	4
6	湖南省	石部大塚3756	石部③	3005	I	11
7	湖南省	石部田中4435	田中	3006	I	6
8	湖南省	石部中清水4421	中清水	3007	I	7
9	湖南省	石部東清水4408	東清水	3008	I	11
10	湖南省	石部岡出2922	岡出	3009	I	5
11	湖南省	石部西清水	西清水	3010	I	6
12	湖南省	菩提寺東出	菩提寺	3011	I	
13	湖南省	菩提寺東出	東出	3012	I	5
14	湖南省	三雲西山1938	三雲	3013	I	9
15	湖南省	下田門脇	下田①	3014	I	8
16	湖南省	下田高松	下田②	3015	I	10
17	湖南省	下田門脇	下田④	3016	I	5
18	湖南省	下田門脇	下田⑤	3017	I	14
19	湖南省	下田雷古地内	雷古	3018	I	5
20	湖南省	雷古雷古	雷古②	3510	I	6
21	湖南省	下田高松	下田3号	3511	I	11
22	湖南省	石部五軒茶屋	五軒茶屋①	3701	I	6
23	湖南省	石部ハヤマ	石部④	3702	I	6
24	湖南省	石部宮ヶ谷	宮ヶ谷②	3703	I	1
25	湖南省	石部西一丁目	石部西	3704	I	6
26	湖南省	石部雨山	雨山	3705	I	1
27	湖南省	石部田中	石部⑩	3706	I	6
28	湖南省	石部麻田	麻田③	3707	I	
29	湖南省	西寺向ノ尾	西寺⑥	3708	I	1
30	湖南省	東寺長嶋	東寺	3709	I	9
31	湖南省	菩提寺雨山	菩提寺③	3710	I	6
32	湖南省	菩提寺狼谷	菩提寺⑨	3711	I	8
33	湖南省	菩提寺岡山	菩提寺⑩	3712	I	
34	湖南省	菩提寺岡山	菩提寺⑪	3713	I	1
35	湖南省	正福寺大谷	正福寺②	3714	I	1
36	湖南省	正福寺大谷	正福寺③	3715	I	1
37	湖南省	岩根北側	岩根⑤	3716	I	1
38	湖南省	岩根北側	岩根⑥	3717	I	2
39	湖南省	大池町	大池町②	3719	I	7
40	湖南省	柑子袋東浦	柑子袋③	3720	I	6
41	湖南省	平松東畑	平松①	3721	I	1
42	湖南省	夏見山下	夏見	3722	I	
43	湖南省	三雲杉ノ谷	三雲①	3723	I	6
44	湖南省	三雲滝谷	三雲⑤	3724	I	1

(出典：滋賀県水防計画)

3-7 山地災害危険地（山腹・溪流）一覧

No.	地 区 名	所 在 地	保 全 対 策		
			人家(戸)	公共施設	道路
	(山 腹)				
1	荒 子	湖南省三雲	19		○
2	勅 使 野	湖南省三雲	17	○	
3	万 坊 ケ 谷	湖南省平松			○
4	柿 ケ 沢	湖南省石部西	73		○
5	御 神 田	湖南省石部西	11		○
6	丸 山	湖南省丸山	3		○
7	輪 粧 ①	湖南省東寺	14		○
8	輪 粧 ②	湖南省東寺	2		○
9	千 ケ 谷	湖南省西寺	15		○
10	北 川	湖南省岩根	69	○	
11	野 神	湖南省正福寺	56	○	○
12	雨 山	湖南省菩提寺	434		○
13	岡 山	湖南省菩提寺	32	○	○
14	花 園 外	湖南省花園	17	○	○
15	花 園	湖南省花園	64		○
16	門 脇	湖南省下田	56	○	○
17	高 松	湖南省下田	32	○	○
18	西 山	湖南省妙感寺	59		○
19	竜 王 山	湖南省菩提寺			○
20	夏 見 (観 音 寺)	湖南省夏見	1		
21	三 雲 鳥 ケ 嶽	湖南省三雲			○
22	平 松	湖南省平松	5	○	○
23	ハイウェイサイドタウン	湖南省菩提寺	24		○
24	雨 山	湖南省石部		○	
	(溪 流)				
1	雨 山	湖南省石部	11		○
2	鳥 ケ 谷	湖南省西寺	12		○
3	千 ケ 谷	湖南省西寺	20		○
4	淵 尻 ①	湖南省西寺	-		○
5	長 谷	湖南省東寺	21		○
6	淵 尻 ②	湖南省東寺	14		○
7	阿 星 山 ①	湖南省東寺	-		○
8	阿 星 山 ②	湖南省東寺	-		○
9	大 鞍 場	湖南省東寺	12		○
10	榎 ①	湖南省正福寺	63		○
11	榎 ②	湖南省正福寺	2	○	○
12	北 川	湖南省岩根	31		○

No.	地 区 名	所 在 地	保 全 対 策		
			人家(戸)	公共施設	道路
13	大 谷	湖南省岩根	30		○
14	奥 山 ①	湖南省針	25		○
15	奥 山 ②	湖南省針	43		○
16	谷 中	湖南省平松三雲	-		○
17	庵 ケ 谷 ①	湖南省三雲	-	○	○
18	ヨ シ ノ タ ニ	湖南省三雲	-		○
19	風 呂 山 ①	湖南省三雲	141		○
20	風 呂 山 ②	湖南省三雲	11		○
21	大 納 言 ①	湖南省三雲	1		○
22	大 納 言 ②	湖南省三雲	1		○
23	寒 谷 ①	湖南省平松	13		○
24	寒 谷 ②	湖南省吉永	125		○
25	ヒ ガ シ ダ イ	湖南省吉永	51		○
26	宮 ノ 口 ①	湖南省正福寺	3		○
27	宮 ノ 口 ②	湖南省正福寺	63		○
28	宮 ノ 口 ③	湖南省正福寺	28		○
29	狼 谷	湖南省菩提寺	-		○
30	竜 王 山 ①	湖南省夏見	56	○	○
31	竜 王 山 ②	湖南省夏見	56	○	○
32	竜 王 山 ③	湖南省夏見	56	○	○
33	竜 王 山 ④	湖南省菩提寺	108		○
34	庵 ケ 谷 ②	湖南省三雲	-		○
35	横 田 山 ①	湖南省三雲	26	○	○
36	横 田 山 ②	湖南省三雲	-	○	○
37	車 谷	湖南省岩根	22		○
38	烏 ケ 嶽	湖南省三雲	10	○	○
39	竜 王 山 ⑤	湖南省夏見	56	○	○
40	横 田 山 ③	湖南省三雲	-	○	○

3-8 土砂災害警戒区域および土砂災害特別警戒区域一覧

1. 土石流

番号	所在地	区域名	区域番号	指定回数	警戒区域		特別警戒区域	
					指定年月日	県告示第号	指定年月日	県告示第号
1	湖南省岩根	宮の谷	1362006	3次	平成17年 6月22日	県告第 643号	平成30年 9月28日	県告第 414号
2	湖南省岩根	思川支流	1362008	3次	平成17年 6月22日	県告第 644号	-	-
3	湖南省岩根	田島川	1362009	3次	平成17年 6月22日	県告第 645号	平成30年 9月28日	県告第 414号
4	湖南省正福寺	滝の谷	1362003	4次	平成18年 1月20日	県告第 73号	平成18年 1月20日	県告第 122号
5	湖南省西寺・西寺五丁目・ 西寺六丁目	井の本川支流	1361001	4次	平成18年 1月20日	県告第 74号	-	-
6	湖南省正福寺・菩提寺	高田砂川支流	1362001	4次	平成18年 1月20日	県告第 75号	平成30年 9月28日	県告第 414号
7	湖南省正福寺	丸保谷川支流	1362002	4次	平成18年 1月20日	県告第 76号	-	-
8	湖南省正福寺	榎川支流	1362004	4次	平成18年 1月20日	県告第 77号	-	-
9	湖南省正福寺	大砂川	1362005	4次	平成18年 1月20日	県告第 78号	-	-
10	湖南省岩根	車谷川	1362007	4次	平成18年 1月20日	県告第 79号	-	-
11	湖南省三雲	西山川	1362010	4次	平成18年 1月20日	県告第 80号	平成30年 9月28日	県告第 414号
12	湖南省三雲	荒川西流支流	1362011	4次	平成18年 1月20日	県告第 81号	平成30年 9月28日	県告第 414号
13	湖南省三雲	大納言谷	1362012	4次	平成18年 1月20日	県告第 82号	-	-
14	湖南省三雲	荒川西流	1362013	4次	平成18年 1月20日	県告第 83号	平成30年 9月28日	県告第 414号
15	湖南省三雲	荒川西流支流	1362014	4次	平成18年 1月20日	県告第 84号	-	-
16	湖南省三雲	荒川西流支流	1362015	4次	平成18年 1月20日	県告第 85号	-	-
17	湖南省三雲	荒川西流支流	1362016	4次	平成18年 1月20日	県告第 86号	-	-
18	湖南省岩根	弁天谷	1362017	21次	平成20年 3月24日	県告第 164号	-	-
19	湖南省岩根	弁天谷	1362018	21次	平成20年 3月24日	県告第 164号	-	-
20	湖南省岩根	倉川支流	1362019	21次	平成20年 3月24日	県告第 164号	-	-
21	湖南省岩根	倉川支流	1362020	21次	平成20年 3月24日	県告第 164号	-	-
22	湖南省岩根	北側谷	1362021	21次	平成20年 3月24日	県告第 164号	平成20年 3月24日	県告第 171号
23	湖南省岩根	岩根西川	1362022	21次	平成20年 3月24日	県告第 164号	-	-
24	湖南省岩根	塔の谷	1362023	21次	平成20年 3月24日	県告第 164号	平成20年 3月24日	県告第 171号
25	湖南省岩根	野神川	1362025	21次	平成20年 3月24日	県告第 164号	平成20年 3月24日	県告第 171号

番号	所在地	区域名	区域番号	指定回数	警戒区域		特別警戒区域	
					指 定 年月日	県告示 第 号	指 定 年月日	県告示 第 号
26	湖南省岩根	野神川	3362026	21次	平成20年 3月24日	県告第 164号	平成20年 3月24日	県告第 171号
27	湖南省岩根	不動谷川	1362024	21次	平成20年 3月24日	県告第 164号	-	-
28	湖南省丸山四丁目、石部	立石川支流	1361005	39次	平成21年 12月25日	県告第 657号	平成21年 12月25日	県告第 664号
29	湖南省西寺、西寺六丁目	北浦川支流	1361003	39次	平成21年 12月25日	県告第 657号	-	-
30	湖南省西寺、西寺六丁目	北浦川支流	2361002	39次	平成21年 12月25日	県告第 657号	平成21年 12月25日	県告第 664号
31	湖南省西寺、西寺六丁目	北浦川支流	2361004	39次	平成21年 12月25日	県告第 657号	平成21年 12月25日	県告第 664号
32	湖南省正福寺	丸保谷川	1362038	52次	平成23年 7月22日	県告第 368号	平成23年 7月22日	県告第 373号
33	湖南省正福寺	榎川支流	2362039	52次	平成23年 7月22日	県告第 368号	-	-
34	湖南省正福寺	寺の谷	1362040	52次	平成23年 7月22日	県告第 368号	-	-
35	湖南省正福寺	榎川	1362041	52次	平成23年 7月22日	県告第 368号	-	-
36	湖南省正福寺	丸保谷川支流	3362042	52次	平成23年 7月22日	県告第 368号	-	-
37	湖南省正福寺	榎川支流	2362043	52次	平成23年 7月22日	県告第 368号	平成23年 7月22日	県告第 373号
38	湖南省正福寺	小砂川支流	3362044	52次	平成23年 7月22日	県告第 368号	平成23年 7月22日	県告第 373号
39	湖南省正福寺	小砂川	1362045	52次	平成23年 7月22日	県告第 368号	平成23年 7月22日	県告第 373号
40	湖南省正福寺	小砂川支流	1362046	52次	平成23年 7月22日	県告第 368号	平成23年 7月22日	県告第 373号
41	湖南省菩提寺、サイドタウン二丁目	笹路川支流	1362030	58次	平成25年 3月29日	県告第 115号	平成25年 3月29日	県告第 121号
42	湖南省菩提寺、サイドタウン二丁目	笹路川支流	1362031	58次	平成25年 3月29日	県告第 115号	平成25年 3月29日	県告第 121号
43	湖南省菩提寺、サイドタウン二丁目	笹路川支流	1362032	58次	平成25年 3月29日	県告第 115号	平成25年 3月29日	県告第 121号
44	湖南省菩提寺、サイドタウン二丁目	笹路川支流	1362033	58次	平成25年 3月29日	県告第 115号	平成25年 3月29日	県告第 121号
45	湖南省菩提寺、サイドタウン二丁目	笹路川支流	1362034	58次	平成25年 3月29日	県告第 115号	平成25年 3月29日	県告第 121号
46	湖南省菩提寺、サイドタウン一丁目、サイドタウン二丁目	笹路川支流	1362035	58次	平成25年 3月29日	県告第 115号	平成25年 3月29日	県告第 121号
47	湖南省菩提寺	笹路川支流	3362036	58次	平成25年 3月29日	県告第 115号	平成25年 3月29日	県告第 121号
48	湖南省菩提寺	荒川支流	3362047	58次	平成25年 3月29日	県告第 115号	平成25年 3月29日	県告第 121号
49	湖南省菩提寺	荒川支流	1362048	58次	平成25年 3月29日	県告第 115号	平成25年 3月29日	県告第 121号
50	湖南省菩提寺	荒川支流	1362049	58次	平成25年 3月29日	県告第 115号	平成25年 3月29日	県告第 121号
51	湖南省菩提寺、サイドタウン四丁目	大山川支流	1362027	58次	平成25年 3月29日	県告第 115号	平成25年 3月29日	県告第 121号

番号	所在地	区域名	区域番号	指定回数	警戒区域		特別警戒区域	
					指 定 年月日	県告示 第 号	指 定 年月日	県告示 第 号
52	湖南省菩提寺、サイドタウン四丁目	大山川支流	1362028	58次	平成25年 3月29日	県告第 115号	平成25年 3月29日	県告第 121号
53	湖南省菩提寺、サイドタウン三丁目	笹路川支流	1362050	58次	平成25年 3月29日	県告第 115号	平成25年 3月29日	県告第 121号
54	湖南省夏見	新田川支流	1362051	61次	平成26年 3月31日	県告第 157号	平成26年 3月31日	県告第 165号
55	湖南省夏見	由良川	1362068	61次	平成26年 3月31日	県告第 157号	平成26年 3月31日	県告第 165号
56	湖南省夏見	由良川支流	3362070	61次	平成26年 3月31日	県告第 157号	平成26年 3月31日	県告第 165号
57	湖南省夏見	由良川支流	3362071	61次	平成26年 3月31日	県告第 157号	平成26年 3月31日	県告第 165号
58	湖南省夏見	由良川支流	3362072	61次	平成26年 3月31日	県告第 157号	平成26年 3月31日	県告第 165号
59	湖南省三雲	風呂山谷	1362059	68次	平成27年 10月9日	県告第 406号		
60	湖南省三雲	杉の谷	1362060	68次	平成27年 10月9日	県告第 406号		
61	湖南省三雲	荒川西流支流	1362073	68次	平成27年 10月9日	県告第 406号	平成27年 10月9日	県告第 411号
62	湖南省三雲	荒川西流支流	1362074	68次	平成27年 10月9日	県告第 406号		
63	湖南省三雲	荒川西流支流	3362075	68次	平成27年 10月9日	県告第 406号		
64	湖南省三雲	荒川西流支流	3362076	68次	平成27年 10月9日	県告第 406号		
65	湖南省三雲	荒川西流支流	3362077	68次	平成27年 10月9日	県告第 406号	平成27年 10月9日	県告第 411号
66	湖南省針	家棟川支流	1362075	69次	平成28年 1月15日	県告第 18号	平成28年 1月15日	県告第 20号
67	湖南省針	家棟川支流	1362076	69次	平成28年 1月15日	県告第 18号	平成28年 1月15日	県告第 20号
68	湖南省針	保黒川	1362077	69次	平成28年 1月15日	県告第 18号	平成28年 1月15日	県告第 20号
69	湖南省針・平松	保黒川	3362078	69次	平成28年 1月15日	県告第 18号	平成28年 1月15日	県告第 20号
70	湖南省針・平松	保黒川	3362080	69次	平成28年 1月15日	県告第 18号		
71	湖南省針・平松	保黒川	1362081	69次	平成28年 1月15日	県告第 18号	平成28年 1月15日	県告第 20号
72	湖南省針・平松	保黒川	3362081	69次	平成28年 1月15日	県告第 18号		
73	湖南省針	由良谷川	3362082	69次	平成28年 1月15日	県告第 18号	平成28年 1月15日	県告第 20号
74	湖南省針・夏見	由良谷川	3362083	69次	平成28年 1月15日	県告第 18号	平成28年 1月15日	県告第 20号
75	湖南省菩提寺	大谷川支流	1362102	72次	平成28年 3月30日	県告第 184号		
76	湖南省菩提寺	大谷川支流	1362103	72次	平成28年 3月30日	県告第 184号	平成28年 3月30日	県告第 191号
77	湖南省菩提寺	フケケ谷	1362104	72次	平成28年 3月30日	県告第 184号	平成28年 3月30日	県告第 191号
78	湖南省菩提寺	谷川支流	1362105	72次	平成28年 3月30日	県告第 184号	平成28年 3月30日	県告第 191号

番号	所在地	区域名	区域番号	指定回数	警戒区域		特別警戒区域	
					指 定 年月日	県告示 第 号	指 定 年月日	県告示 第 号
79	湖南省菩提寺	谷川支流	1362106	72次	平成28年 3月30日	県告第 184号	平成28年 3月30日	県告第 191号
80	湖南省菩提寺	みどり谷川	1362107	72次	平成28年 3月30日	県告第 184号		
81	湖南省菩提寺	竜王谷	1362108	72次	平成28年 3月30日	県告第 184号		
82	湖南省三雲	荒川支流	1362156	96次	平成30年 9月28日	県告第 408号	平成30年 9月28日	県告第 414号
83	湖南省三雲	荒川支流	1362157	96次	平成30年 9月28日	県告第 408号	平成30年 9月28日	県告第 414号
84	湖南省三雲	野洲川支流	1362158	96次	平成30年 9月28日	県告第 408号	平成30年 9月28日	県告第 414号
85	湖南省三雲	野洲川支流	2362150	96次	平成30年 9月28日	県告第 408号	平成30年 9月28日	県告第 414号
86	湖南省三雲	野洲川支流	2362151	96次	平成30年 9月28日	県告第 408号	平成30年 9月28日	県告第 414号
87	湖南省三雲	野洲川支流	2362152	96次	平成30年 9月28日	県告第 408号	平成30年 9月28日	県告第 414号
88	湖南省三雲	野洲川支流	1362063	96次	平成30年 9月28日	県告第 408号	平成30年 9月28日	県告第 414号
89	湖南省三雲	野洲川支流	2362070	96次	平成30年 9月28日	県告第 408号		
90	湖南省三雲	西山川支流	1362153	96次	平成30年 9月28日	県告第 408号		
91	湖南省三雲	荒川西流支流	1362154	96次	平成30年 9月28日	県告第 408号		
92	湖南省三雲	荒川西流支流	1362155	96次	平成30年 9月28日	県告第 408号		
93	湖南省吉永	大砂川支流	1362152	96次	平成30年 9月28日	県告第 408号		
94	湖南省吉永	大砂川	3362150	96次	平成30年 9月28日	県告第 408号		
95	湖南省吉永	大砂川	3362151	96次	平成30年 9月28日	県告第 408号	平成30年 9月28日	県告第 414号
96	湖南省吉永	だて川支流	3362152	96次	平成30年 9月28日	県告第 408号		
97	湖南省夏見・吉永	大砂川支流	1362052	96次	平成30年 9月28日	県告第 408号		
98	湖南省夏見・吉永	大砂川支流	1362069	96次	平成30年 9月28日	県告第 408号		
99	湖南省柑子袋・東寺一丁目	広野川支流	1362167	96次	平成30年 9月28日	県告第 408号		
100	湖南省柑子袋	広野川支流	1362168	96次	平成30年 9月28日	県告第 408号		
101	湖南省柑子袋	落合川支流	2362159	96次	平成30年 9月28日	県告第 408号		
102	湖南省石部緑台一丁目・石部緑台二丁目	宮川支流	1361011	96次	平成30年 9月28日	県告第 408号	平成30年 9月28日	県告第 414号
103	湖南省石部西二丁目	宮川支流	2361006	96次	平成30年 9月28日	県告第 408号		
104	湖南省石部西二丁目	宮川支流	2361007	96次	平成30年 9月28日	県告第 408号		
105	湖南省石部西二丁目	宮川支流	2361008	96次	平成30年 9月28日	県告第 408号		

番号	所在地	区域名	区域番号	指定回数	警戒区域		特別警戒区域	
					指 定 年月日	県告示 第 号	指 定 年月日	県告示 第 号
106	湖南省雨山一丁目・宝来坂三丁目	立石川支流	1361012	96次	平成30年 9月28日	県告第 408号	平成30年 9月28日	県告第 414号
107	湖南省雨山一丁目・宝来坂三丁目	立石川支流	1361013	96次	平成30年 9月28日	県告第 408号		
108	湖南省宝来坂一丁目・丸山一丁目・石部が丘二丁目	立石川支流	2361011	96次	平成30年 9月28日	県告第 408号		
109	湖南省東寺・東寺三丁目・東寺五丁目	広野川支流	1361004	96次	平成30年 9月28日	県告第 408号	平成30年 9月28日	県告第 414号
110	湖南省東寺・東寺二丁目・東寺三丁目・東寺四丁目・東寺五丁目	長谷	1361014	96次	平成30年 9月28日	県告第 408号		
111	湖南省東寺・東寺三丁目・東寺四丁目・東寺五丁目	広野川支流	2361013	96次	平成30年 9月28日	県告第 408号	平成30年 9月28日	県告第 414号
112	湖南省東寺三丁目・東寺四丁目・東寺五丁目	広野川	3361011	96次	平成30年 9月28日	県告第 408号		
113	湖南省西寺・西寺六丁目	北浦川支流	2361012	96次	平成30年 9月28日	県告第 408号	平成30年 9月28日	県告第 414号
114	湖南省岩根	思川支流	1362165	96次	平成30年 9月28日	県告第 408号	平成30年 9月28日	県告第 414号
115	湖南省岩根	思川支流	1362163	96次	平成30年 9月28日	県告第 408号	平成30年 9月28日	県告第 414号
116	湖南省岩根	思川支流	1362164	96次	平成30年 9月28日	県告第 408号	平成30年 9月28日	県告第 414号
117	湖南省岩根	岩根谷川	1362129	96次	平成30年 9月28日	県告第 408号		
118	湖南省岩根	野洲川支流	1362162	96次	平成30年 9月28日	県告第 408号		
119	湖南省岩根	思川支流	2362068	96次	平成30年 9月28日	県告第 408号	平成30年 9月28日	県告第 414号
120	湖南省岩根	地藏谷	2362069	96次	平成30年 9月28日	県告第 408号		
121	湖南省岩根	野洲川支流	2362156	96次	平成30年 9月28日	県告第 408号	平成30年 9月28日	県告第 414号
122	湖南省正福寺	野洲川支流	2362155	96次	平成30年 9月28日	県告第 408号		
123	湖南省菩提寺	大山川支流	1362160	96次	平成30年 9月28日	県告第 408号	平成30年 9月28日	県告第 414号
124	湖南省菩提寺	大谷川支流	2362153	96次	平成30年 9月28日	県告第 408号		
125	湖南省菩提寺	野洲川支流	2362154	96次	平成30年 9月28日	県告第 408号		
126	湖南省菩提寺	谷川支流	3362153	96次	平成30年 9月28日	県告第 408号	平成30年 9月28日	県告第 414号
127	湖南省菩提寺・菩提寺西四丁目・菩提寺西六丁目・菩提寺西七丁目	大山川支流	1362161	96次	平成30年 9月28日	県告第 408号		
128	湖南省菩提寺・近江台一丁目	大山川	1362118	96次	平成30年 9月28日	県告第 408号	平成30年 9月28日	県告第 414号
129	湖南省菩提寺・サイドタウン四丁目	大山川支流	1362159	96次	平成30年 9月28日	県告第 408号	平成30年 9月28日	県告第 414号
130	湖南省岩根	野神川支流	1362166	96次	平成30年 9月28日	県告第 408号		
131	湖南省岩根	野神川支流	2362157	96次	平成30年 9月28日	県告第 408号	平成30年 9月28日	県告第 414号

番号	所在地	区域名	区域番号	指定回数	警戒区域		特別警戒区域	
					指 定 年月日	県告示 第 号	指 定 年月日	県告示 第 号
132	湖南省岩根	野神川支流	2362158	96次	平成30年 9月28日	県告第 408号		
133	湖南省岩根	野神川支流	3362154	96次	平成30年 9月28日	県告第 408号		
134	湖南省岩根	野神川支流	3362155	96次	平成30年 9月28日	県告第 408号	平成30年 9月28日	県告第 414号
135	湖南省岩根	野神川支流	3362156	96次	平成30年 9月28日	県告第 408号	平成30年 9月28日	県告第 414号
136	湖南省岩根・水戸町	茶釜川支流	1362150	96次	平成30年 9月28日	県告第 408号		
137	湖南省岩根・水戸町	茶釜川支流	1362151	96次	平成30年 9月28日	県告第 408号		
138	湖南省岩根	野神川支流	1362042	101次	平成31年 3月26日	県告第 160号	平成31年 3月26日	県告第 176号

2. 急傾斜地の崩壊

番号	所在地	区域名	区域番号	指定回数	警戒区域		特別警戒区域	
					指 定 年月日	県告示 第 号	指 定 年月日	県告示 第 号
1	湖南省柑子袋	柑子袋<2>	I-3720	3次	平成17年 6月22日	県告第 653号	-	-
2	湖南省三雲	三雲<5>	I-3724	4次	平成18年 1月20日	県告第 58号	平成18年 1月20日	県告第 109号
3	湖南省菩提寺	菩提寺<11>	I-3713	4次	平成18年 1月20日	県告第 59号	平成18年 1月20日	県告第 110号
4	湖南省岩根	岩根<6>	I-3717	4次	平成18年 1月20日	県告第 60号	平成18年 1月20日	県告第 111号
5	湖南省平松	平松<1>	I-3721	4次	平成18年 1月20日	県告第 72号	平成30年 9月28日	県告第 414号
6	湖南省石部中央二丁目	東谷1号	I-3001	5次	平成18年 3月30日	県告第 415号	-	-
7	湖南省石部西二丁目・石部緑台一丁目	石部<4>	I-3702	5次	平成18年 3月30日	県告第 416号	平成30年 9月28日	県告第 414号
8	湖南省石部西一丁目・雨山一丁目・石部緑台一丁目	石部西	I-3704	5次	平成18年 3月30日	県告第 417号	平成30年 9月28日	県告第 414号
9	湖南省石部東八丁目	石部<10>	I-3706	5次	平成18年 3月30日	県告第 418号	平成30年 9月28日	県告第 414号
10	湖南省菩提寺	菩提寺<10>	I-3712	5次	平成18年 3月30日	県告第 419号	-	-
11	湖南省石部東七丁目	中清水	I-3007	7次	平成19年 2月13日	県告第 67号	-	-
12	湖南省西寺	西寺<7>	II-3709	12次	平成19年 8月1日	県告第 485号	平成30年 9月28日	県告第 414号
13	湖南省石部東八丁目・石部中央二丁目	石部<2>	I-3004	21次	平成20年 3月24日	県告第 164号	-	-
14	湖南省石部東八丁目	石部<3>	I-3005	21次	平成20年 3月24日	県告第 164号	平成20年 3月24日	県告第 171号
15	湖南省石部東七丁目	宮ノ森	II-3705	21次	平成20年 3月24日	県告第 164号	-	-
16	湖南省石部中央二丁目	東谷2号	I-3002	21次	平成20年 3月24日	県告第 164号	-	-
17	湖南省岩根	岩根<1>	II-3720	22次	平成20年 3月26日	県告第 185号	平成20年 3月26日	県告第 190号

番号	所在地	区域名	区域番号	指定次数	警戒区域		特别警戒区域	
					指定年月日	県告示第号	指定年月日	県告示第号
18	湖南省岩根	岩根<2>	Ⅱ-3721	22次	平成20年 3月26日	県告示第 185号	平成20年 3月26日	県告示第 190号
19	湖南省岩根	岩根<3>	Ⅱ-3722	22次	平成20年 3月26日	県告示第 185号	平成20年 3月26日	県告示第 190号
20	湖南省岩根	岩根<4>	Ⅱ-3723	22次	平成20年 3月26日	県告示第 185号	平成20年 3月26日	県告示第 190号
21	湖南省岩根	岩根<5>	I-3716	22次	平成20年 3月26日	県告示第 185号	平成20年 3月26日	県告示第 190号
22	湖南省下田	下田<1>	I-3014	27次	平成20年 12月24日	県告示第 629号	平成20年 12月24日	県告示第 633号
23	湖南省下田	下田<2>	I-3015	27次	平成20年 12月24日	県告示第 629号	平成20年 12月24日	県告示第 633号
24	湖南省下田	下田<3>	I-3511	27次	平成20年 12月24日	県告示第 629号	平成20年 12月24日	県告示第 633号
25	湖南省下田	下田<4>	I-3016	27次	平成20年 12月24日	県告示第 629号	平成20年 12月24日	県告示第 633号
26	湖南省下田	下田<5>	I-3017	27次	平成20年 12月24日	県告示第 629号	平成20年 12月24日	県告示第 633号
27	湖南省下田	下田<6>	Ⅱ-3730	27次	平成20年 12月24日	県告示第 629号	平成20年 12月24日	県告示第 633号
28	湖南省下田	下田<7>	I-3718	27次	平成20年 12月24日	県告示第 629号	平成20年 12月24日	県告示第 633号
29	湖南省下田	下田<9>	Ⅱ-3972	27次	平成20年 12月24日	県告示第 629号	平成20年 12月24日	県告示第 633号
30	湖南省下田	下田<10>	Ⅱ-3974	27次	平成20年 12月24日	県告示第 629号	平成20年 12月24日	県告示第 633号
31	湖南省下田	下田<11>	Ⅱ-3727	27次	平成20年 12月24日	県告示第 629号	平成20年 12月24日	県告示第 633号
32	湖南省下田	下田<12>	Ⅱ-3728	27次	平成20年 12月24日	県告示第 629号	平成20年 12月24日	県告示第 633号
33	湖南省下田	雷古	I-3018	27次	平成20年 12月24日	県告示第 629号	-	-
34	湖南省下田	雷古<2>	I-3510	27次	平成20年 12月24日	県告示第 629号	-	-
35	湖南省丸山二丁目、丸山四丁目	麻田<4>	Ⅱ-3707	39次	平成21年 12月25日	県告示第 657号	-	-
36	湖南省西寺四丁目、丸山一丁目	丸山<2>	Ⅲ-3738	39次	平成21年 12月25日	県告示第 657号	平成21年 12月25日	県告示第 664号
37	湖南省西寺六丁目	西寺<8>	Ⅲ-3739	39次	平成21年 12月25日	県告示第 657号	平成21年 12月25日	県告示第 664号
38	湖南省西寺、西寺六丁目	西寺<9>	I-3516	39次	平成21年 12月25日	県告示第 657号	平成21年 12月25日	県告示第 664号
39	湖南省西寺、西寺六丁目	西寺<6>	I-3708	39次	平成21年 12月25日	県告示第 657号	-	-
40	湖南省丸山町四丁目、栗東市東坂	麻田<1>	Ⅲ-3706	40次	平成22年 1月18日	県告示第 29号	平成22年 1月18日	県告示第 33号
41	湖南省正福寺	正福寺(1)	Ⅱ-3718	52次	平成23年 7月22日	県告示第 368号	平成23年 7月22日	県告示第 373号
42	湖南省正福寺	正福寺(5)	I-3268	52次	平成23年 7月22日	県告示第 368号	平成23年 7月22日	県告示第 373号
43	湖南省正福寺	正福寺(6)	Ⅲ-3740	52次	平成23年 7月22日	県告示第 368号	平成23年 7月22日	県告示第 373号
44	湖南省正福寺	正福寺(7)	Ⅱ-3633	52次	平成23年 7月22日	県告示第 368号	-	-

番号	所在地	区域名	区域番号	指定回数	警戒区域		特別警戒区域	
					指 定 年月日	県告示 第 号	指 定 年月日	県告示 第 号
45	湖南省正福寺	正福寺(8)	Ⅱ-3634	52次	平成23年 7月22日	県告第 368号	平成23年 7月22日	県告第 373号
46	湖南省正福寺	正福寺(9)	Ⅱ-3635	52次	平成23年 7月22日	県告第 368号	平成23年 7月22日	県告第 373号
47	湖南省正福寺	正福寺(10)	Ⅱ-3639	52次	平成23年 7月22日	県告第 368号	平成23年 7月22日	県告第 373号
48	湖南省菩提寺	菩提寺<13>	Ⅰ-3515	58次	平成25年 3月29日	県告第 115号	平成25年 3月29日	県告第 121号
49	湖南省菩提寺、サイドタウン二丁目	菩提寺<14>	Ⅱ-3640	58次	平成25年 3月29日	県告第 115号	平成25年 3月29日	県告第 121号
50	湖南省菩提寺、サイドタウン二丁目	菩提寺<15>	Ⅱ-3641	58次	平成25年 3月29日	県告第 115号	平成25年 3月29日	県告第 121号
51	湖南省菩提寺、サイドタウン二丁目	菩提寺<16>	Ⅰ-3270	58次	平成25年 3月29日	県告第 115号	平成25年 3月29日	県告第 121号
52	湖南省菩提寺	菩提寺<18>	Ⅰ-3271	58次	平成25年 3月29日	県告第 115号	-	-
53	湖南省菩提寺	菩提寺<19>	Ⅰ-3272	58次	平成25年 3月29日	県告第 115号	平成25年 3月29日	県告第 121号
54	湖南省菩提寺、サイドタウン三丁目	菩提寺<1>	Ⅱ-3710	58次	平成25年 3月29日	県告第 115号	平成25年 3月29日	県告第 121号
55	湖南省サイドタウン三丁目	菩提寺<2>	Ⅱ-3711	58次	平成25年 3月29日	県告第 115号	平成25年 3月29日	県告第 121号
56	湖南省菩提寺、サイドタウン三丁目、サイドタウン四丁目	菩提寺<3>	Ⅰ-3710	58次	平成25年 3月29日	県告第 115号	平成25年 3月29日	県告第 121号
57	湖南省サイドタウン四丁目	菩提寺<4>	Ⅱ-3712	58次	平成25年 3月29日	県告第 115号	平成25年 3月29日	県告第 121号
58	湖南省サイドタウン四丁目	菩提寺<5>	Ⅱ-3713	58次	平成25年 3月29日	県告第 115号	平成25年 3月29日	県告第 121号
59	湖南省サイドタウン四丁目	菩提寺<7>	Ⅱ-3715	58次	平成25年 3月29日	県告第 115号	平成25年 3月29日	県告第 121号
60	湖南省サイドタウン四丁目	菩提寺<21>	Ⅲ-3750	58次	平成25年 3月29日	県告第 115号	平成25年 3月29日	県告第 121号
61	湖南省夏見	夏見(1)	Ⅲ-3722	61次	平成26年 3月31日	県告第 157号	-	-
62	湖南省夏見	夏見(2)	Ⅲ-3751	61次	平成26年 3月31日	県告第 157号	平成26年 3月31日	県告第 165号
63	湖南省菩提寺	菩提寺(22)	Ⅰ-3011	64次	平成26年 12月5日	県告第 498号	平成26年 12月5日	県告第 501号
64	湖南省三雲	三雲(1)	Ⅰ-3723	68次	平成27年 10月9日	県告第 406号	平成27年 10月9日	県告第 411号
65	湖南省三雲	三雲(2)	Ⅱ-3736	68次	平成27年 10月9日	県告第 406号	平成27年 10月9日	県告第 411号
66	湖南省三雲	三雲(3)	Ⅱ-3737	68次	平成27年 10月9日	県告第 406号	平成27年 10月9日	県告第 411号
67	湖南省三雲	三雲(4)	Ⅲ-3753	68次	平成27年 10月9日	県告第 406号	平成27年 10月9日	県告第 411号
68	湖南省三雲	三雲(5)	Ⅲ-3754	68次	平成27年 10月9日	県告第 406号	平成27年 10月9日	県告第 411号
69	湖南省三雲	三雲(6)	Ⅲ-3755	68次	平成27年 10月9日	県告第 406号	平成27年 10月9日	県告第 411号
70	湖南省三雲	三雲(7)	Ⅰ-3285	68次	平成27年 10月9日	県告第 406号	平成27年 10月9日	県告第 411号

番号	所在地	区域名	区域番号	指定次数	警戒区域		特别警戒区域	
					指定年月日	県告示第号	指定年月日	県告示第号
71	湖南省三雲	三雲(8)	I-3286	68次	平成27年10月9日	県告示第406号	平成27年10月9日	県告示第411号
72	湖南省針	針(1)	Ⅲ-3761	69次	平成28年1月15日	県告示第18号	平成28年1月15日	県告示第20号
73	湖南省針	針(2)	Ⅱ-3985	69次	平成28年1月15日	県告示第18号		
74	湖南省平松	平松(2)	Ⅱ-3734	69次	平成28年1月15日	県告示第18号	平成28年1月15日	県告示第20号
75	湖南省平松	平松(4)	Ⅱ-3986	69次	平成28年1月15日	県告示第18号		
76	湖南省平松	平松(5)	I-3292	69次	平成28年1月15日	県告示第18号	平成28年1月15日	県告示第20号
77	湖南省平松	平松(6)	Ⅱ-3987	69次	平成28年1月15日	県告示第18号	平成28年1月15日	県告示第20号
78	湖南省平松	平松(7)	Ⅱ-3988	69次	平成28年1月15日	県告示第18号	平成28年1月15日	県告示第20号
79	湖南省菩提寺	菩提寺(12)	Ⅱ-3717	72次	平成28年3月30日	県告示第184号	平成28年3月30日	県告示第191号
80	湖南省菩提寺	菩提寺(24)	Ⅱ-3654	72次	平成28年3月30日	県告示第184号	平成28年3月30日	県告示第191号
81	湖南省菩提寺	菩提寺(25)	Ⅱ-3655	72次	平成28年3月30日	県告示第184号	平成28年3月30日	県告示第191号
82	湖南省菩提寺	菩提寺(26)	Ⅱ-3656	72次	平成28年3月30日	県告示第184号	平成28年3月30日	県告示第191号
83	湖南省菩提寺	菩提寺(27)	Ⅱ-3657	72次	平成28年3月30日	県告示第184号	平成28年3月30日	県告示第191号
84	湖南省菩提寺	菩提寺(23)	I-3518	72次	平成28年3月30日	県告示第184号	平成28年3月30日	県告示第191号
85	湖南省三雲	三雲(9)	I-3330	96次	平成30年9月28日	県告示第408号	平成30年9月28日	県告示第414号
86	湖南省三雲	三雲(13)	I-3333	96次	平成30年9月28日	県告示第408号	平成30年9月28日	県告示第414号
87	湖南省三雲	三雲(14)	I-3334	96次	平成30年9月28日	県告示第408号	平成30年9月28日	県告示第414号
88	湖南省三雲	三雲(18)	Ⅱ-3365	96次	平成30年9月28日	県告示第408号		
89	湖南省三雲	三雲(19)	Ⅱ-3366	96次	平成30年9月28日	県告示第408号	平成30年9月28日	県告示第414号
90	湖南省三雲	三雲(20)	Ⅱ-3367	96次	平成30年9月28日	県告示第408号	平成30年9月28日	県告示第414号
91	湖南省吉永・三雲	吉永(2)	I-3329	96次	平成30年9月28日	県告示第408号	平成30年9月28日	県告示第414号
92	湖南省三雲	三雲(23)	Ⅱ-3738	96次	平成30年9月28日	県告示第408号	平成30年9月28日	県告示第414号
93	湖南省三雲	三雲(10)	Ⅱ-3359	96次	平成30年9月28日	県告示第408号	平成30年9月28日	県告示第414号
94	湖南省三雲	三雲(11)	I-3331	96次	平成30年9月28日	県告示第408号	平成30年9月28日	県告示第414号
95	湖南省三雲	三雲(12)	I-3332	96次	平成30年9月28日	県告示第408号	平成30年9月28日	県告示第414号
96	湖南省三雲	三雲(21)	Ⅱ-3360	96次	平成30年9月28日	県告示第408号	平成30年9月28日	県告示第414号
97	湖南省三雲	三雲(22)	Ⅱ-3361	96次	平成30年9月28日	県告示第408号	平成30年9月28日	県告示第414号

番号	所在地	区域名	区域番号	指定次数	警戒区域		特别警戒区域	
					指定年月日	県告示第号	指定年月日	県告示第号
98	湖南省三雲	三雲(15)	Ⅱ-3362	96次	平成30年 9月28日	県告示第 408号	平成30年 9月28日	県告示第 414号
99	湖南省三雲	三雲(16)	Ⅱ-3363	96次	平成30年 9月28日	県告示第 408号	平成30年 9月28日	県告示第 414号
100	湖南省三雲	三雲(17)	Ⅱ-3364	96次	平成30年 9月28日	県告示第 408号	平成30年 9月28日	県告示第 414号
101	湖南省吉永	吉永(1)	Ⅰ-3328	96次	平成30年 9月28日	県告示第 408号	平成30年 9月28日	県告示第 414号
102	湖南省吉永	吉永(3)	Ⅱ-3358	96次	平成30年 9月28日	県告示第 408号	平成30年 9月28日	県告示第 414号
103	湖南省夏見	夏見(3)	Ⅲ-3752	96次	平成30年 9月28日	県告示第 408号	平成30年 9月28日	県告示第 414号
104	湖南省針	針(3)	Ⅰ-3342	96次	平成30年 9月28日	県告示第 408号	平成30年 9月28日	県告示第 414号
105	湖南省柑子袋	柑子袋(1)	Ⅱ-3733	96次	平成30年 9月28日	県告示第 408号	平成30年 9月28日	県告示第 414号
106	湖南省柑子袋	柑子袋(4)	Ⅰ-3343	96次	平成30年 9月28日	県告示第 408号	平成30年 9月28日	県告示第 414号
107	湖南省柑子袋・東寺一丁目	柑子袋(5)	Ⅰ-3344	96次	平成30年 9月28日	県告示第 408号	平成30年 9月28日	県告示第 414号
108	湖南省柑子袋	柑子袋(6)	Ⅰ-3345	96次	平成30年 9月28日	県告示第 408号	平成30年 9月28日	県告示第 414号
109	湖南省柑子袋	柑子袋(7)	Ⅰ-3346	96次	平成30年 9月28日	県告示第 408号		
110	湖南省石部緑台二丁目	五軒茶屋(1)	Ⅰ-3701	96次	平成30年 9月28日	県告示第 408号	平成30年 9月28日	県告示第 414号
111	湖南省石部緑台一丁目・石部緑台二丁目	五軒茶屋(2)	Ⅱ-3701	96次	平成30年 9月28日	県告示第 408号	平成30年 9月28日	県告示第 414号
112	湖南省石部西二丁目	柿ヶ沢(3)	Ⅱ-3702	96次	平成30年 9月28日	県告示第 408号	平成30年 9月28日	県告示第 414号
113	湖南省石部西一丁目・岡出二丁目	岡出(2)	Ⅱ-3371	96次	平成30年 9月28日	県告示第 408号	平成30年 9月28日	県告示第 414号
114	湖南省宝来坂三丁目・岡出一丁目・岡出二丁目	岡出(3)	Ⅰ-3335	96次	平成30年 9月28日	県告示第 408号	平成30年 9月28日	県告示第 414号
115	湖南省宝来坂三丁目	宝来坂(2)	Ⅱ-3704	96次	平成30年 9月28日	県告示第 408号	平成30年 9月28日	県告示第 414号
116	湖南省宝来坂四丁目	宝来坂(3)	Ⅰ-3336	96次	平成30年 9月28日	県告示第 408号	平成30年 9月28日	県告示第 414号
117	湖南省雨山一丁目・宝来坂三丁目	宝来坂(4)	Ⅰ-3337	96次	平成30年 9月28日	県告示第 408号	平成30年 9月28日	県告示第 414号
118	湖南省石部南八丁目	石部南(1)	Ⅰ-3339	96次	平成30年 9月28日	県告示第 408号	平成30年 9月28日	県告示第 414号
119	湖南省石部南三丁目・石部南五丁目・東寺四丁目	石部南(2)	Ⅱ-3369	96次	平成30年 9月28日	県告示第 408号	平成30年 9月28日	県告示第 414号
120	湖南省東寺	東寺	Ⅰ-3709	96次	平成30年 9月28日	県告示第 408号	平成30年 9月28日	県告示第 414号
121	湖南省東寺・東寺五丁目	東寺(2)	Ⅱ-3370	96次	平成30年 9月28日	県告示第 408号	平成30年 9月28日	県告示第 414号
122	湖南省西寺二丁目	西寺(10)	Ⅱ-3372	96次	平成30年 9月28日	県告示第 408号		
123	湖南省丸山二丁目	丸山(1)	Ⅱ-3708	96次	平成30年 9月28日	県告示第 408号	平成30年 9月28日	県告示第 414号
124	湖南省丸山一丁目	丸山(3)	Ⅰ-3338	96次	平成30年 9月28日	県告示第 408号	平成30年 9月28日	県告示第 414号

番号	所在地	区域名	区域番号	指定回数	警戒区域		特別警戒区域	
					指定年月日	県告示第号	指定年月日	県告示第号
125	湖南省丸山二丁目	丸山(4)	Ⅱ-3368	96次	平成30年 9月28日	県告示第 408号		
126	湖南省岩根	岩根(7)	Ⅱ-3724	96次	平成30年 9月28日	県告示第 408号	平成30年 9月28日	県告示第 414号
127	湖南省岩根	岩根(15)	Ⅰ-3325	96次	平成30年 9月28日	県告示第 408号	平成30年 9月28日	県告示第 414号
128	湖南省岩根	岩根(18)	Ⅱ-3353	96次	平成30年 9月28日	県告示第 408号	平成30年 9月28日	県告示第 414号
129	湖南省岩根	岩根(19)	Ⅱ-3354	96次	平成30年 9月28日	県告示第 408号	平成30年 9月28日	県告示第 414号
130	湖南省岩根	岩根(10)	Ⅱ-3719	96次	平成30年 9月28日	県告示第 408号	平成30年 9月28日	県告示第 414号
131	湖南省岩根	岩根(11)	Ⅰ-3321	96次	平成30年 9月28日	県告示第 408号	平成30年 9月28日	県告示第 414号
132	湖南省岩根	岩根(12)	Ⅰ-3322	96次	平成30年 9月28日	県告示第 408号	平成30年 9月28日	県告示第 414号
133	湖南省岩根	岩根(13)	Ⅰ-3323	96次	平成30年 9月28日	県告示第 408号	平成30年 9月28日	県告示第 414号
134	湖南省岩根	岩根(14)	Ⅰ-3324	96次	平成30年 9月28日	県告示第 408号	平成30年 9月28日	県告示第 414号
135	湖南省岩根	岩根(17)	Ⅱ-3352	96次	平成30年 9月28日	県告示第 408号	平成30年 9月28日	県告示第 414号
136	湖南省菩提寺	菩提寺(28)	Ⅰ-3340	96次	平成30年 9月28日	県告示第 408号	平成30年 9月28日	県告示第 414号
137	湖南省菩提寺・菩提寺東一丁目・菩提寺西一丁目	菩提寺(29)	Ⅱ-3373	96次	平成30年 9月28日	県告示第 408号	平成30年 9月28日	県告示第 414号
138	湖南省菩提寺・近江台二丁目	菩提寺(8)	Ⅱ-3716	96次	平成30年 9月28日	県告示第 408号	平成30年 9月28日	県告示第 414号
139	湖南省菩提寺・近江台一丁目・近江台二丁目	菩提寺(9)	Ⅰ-3711	96次	平成30年 9月28日	県告示第 408号	平成30年 9月28日	県告示第 414号
140	湖南省菩提寺・近江台二丁目	菩提寺(31)	Ⅰ-3341	96次	平成30年 9月28日	県告示第 408号	平成30年 9月28日	県告示第 414号
141	湖南省菩提寺・サイドタウン四丁目	菩提寺(30)	Ⅱ-3374	96次	平成30年 9月28日	県告示第 408号	平成30年 9月28日	県告示第 414号
142	湖南省サイドタウン三丁目	菩提寺(20)	Ⅱ-3653	96次	平成30年 9月28日	県告示第 408号	平成30年 9月28日	県告示第 414号
143	湖南省下田・日枝町	下田(12)	Ⅱ-3355	96次	平成30年 9月28日	県告示第 408号	平成30年 9月28日	県告示第 414号
144	湖南省下田	下田(13)	Ⅱ-3356	96次	平成30年 9月28日	県告示第 408号	平成30年 9月28日	県告示第 414号
145	湖南省下田	下田(14)	Ⅱ-3357	96次	平成30年 9月28日	県告示第 408号	平成30年 9月28日	県告示第 414号
146	湖南省岩根	岩根(16)	Ⅰ-3326	96次	平成30年 9月28日	県告示第 408号	平成30年 9月28日	県告示第 414号
147	湖南省大池町・岩根	大池町(1)	Ⅰ-3719	96次	平成30年 9月28日	県告示第 408号	平成30年 9月28日	県告示第 414号
148	湖南省水戸町・岩根	水戸町(1)	Ⅱ-3725	96次	平成30年 9月28日	県告示第 408号	平成30年 9月28日	県告示第 414号
149	湖南省水戸町	水戸町(2)	Ⅰ-3327	96次	平成30年 9月28日	県告示第 408号	平成30年 9月28日	県告示第 414号

3-9 土砂災害警戒区域に係る要配慮者利用施設一覧

(令和5年2月8日現在)

1 土石流

No.	区域番号	指定年月日	施設名称	住所
1	1362006	H17. 6. 22	岩根学童保育所A (はねっこクラブ)	湖南省岩根3781番地1
2	1362005	H18. 1. 20	甲西北中学校	湖南省正福寺28番地1
3	1362017 1362018 1362129	H20. 3. 30 H20. 3. 24 H30. 9. 28	岩根小学校	湖南省岩根3791番地
4	1361005	H21. 12. 25	特別養護老人ホーム あぼし	湖南省丸山四丁目5番1号
5	1361005	H21. 12. 25	介護老人保健施設 石部ケアセンター	湖南省丸山四丁目5番1号
6	1361005	H21. 12. 25	軽費老人ホーム 石部ケアハウス	湖南省丸山四丁目5番1号
7	1361005	H21. 12. 25	通所介護事業所 石部デイサービスセンター	湖南省丸山四丁目5番1号
8	1361005	H21. 12. 25	通所リハビリテーション 石部デイケア	湖南省丸山四丁目5番1号
9	1362035	H25. 3. 25	菩提寺北学童保育所わんぱくクラブ	湖南省サイドタウン二丁目4番31号
10	3362036 1362160	H25. 3. 29 H30. 9. 28	菩提寺小学校	湖南省菩提寺1583番地270
11	1362077 1362081	H28. 1. 15	美松苑デイサービスセンター	湖南省針1325番地
12	1362077 1362081	H28. 1. 15	特別養護老人ホーム美松苑	湖南省針1325番地
13	1362077 1362081	H28. 1. 15	小規模特別養護老人ホーム針っ子	湖南省針1325番地
14	1362160	H30. 9. 28	菩提寺北小学校	湖南省菩提寺328番地

2 急傾斜地の崩壊

No.	区域番号	指定年月日	施設名称	住所
1	I-3511	H20. 12. 24	下田小学校	湖南省下田2784番地
2	I-3511	H20. 12. 24	下田学童保育所 (あおぞらクラブ)	湖南省下田2794番地3
3	I-3271 I-3272	H25. 3. 29	ひかり幼稚園	湖南省菩提寺328番地278
4	I-3515	H25. 3. 29	菩提寺北小学校	湖南省菩提寺328番地
5	III-3722	H26. 3. 31	三雲幼稚園	湖南省夏見2025番地1
6	III-3751	H26. 3. 31	三雲小学校	湖南省夏見1857番地
7	I-3011	H26. 12. 5	菩提寺くじらこども園	湖南省菩提寺 1113 番地
8	I-3322 I-3323 I-3324	H30. 9. 28	岩根小学校	湖南省岩根3791番地
9	I-3333	H30. 9. 28	三雲東小学校	湖南省三雲3100番地
10	I-3336	H30. 9. 28	石部中学校	湖南省宝来坂四丁目3番1号
11	I-3338	H30. 9. 28	石部南小学校	湖南省丸山一丁目1番1号
12	I-3340	H30. 9. 28	菩提寺小学校	湖南省菩提寺1583番地270
13	I-3342	H30. 9. 28	美松苑デイサービスセンター	湖南省針1325番地
14	I-3342	H30. 9. 28	特別養護老人ホーム美松苑	湖南省針1325番地
15	I-3342	H30. 9. 28	小規模特別養護老人ホーム針っ子	湖南省針1325番地
16	II-3708	H30. 9. 28	石部高等学校	湖南省丸山二丁目3番1号

3-10 洪水浸水想定区域に係る要配慮者利用施設一覧

(令和5年2月8日現在)

1 高齢者施設

No.	法人名	施設名称	住所
1	三雲ケアサービス(有)	グループホーム三雲	湖南省三雲69番地
2	(社福) 近江和順会	美松苑	湖南省針1325番地
3	(社福) 近江和順会	針っ子	湖南省針1325番地
4	(社福) 近江和順会	美松苑デイサービスセンター	湖南省針1325番地
5	(医社) 美松会	さつきデイサービスセンター	湖南省中央二丁目125番地
6	(医社) 美松会	サービス付き高齢者向け住宅サツキ	湖南省中央二丁目125番地
7	NPO法人 マイ・ライフ	デイハウス 春の日	湖南省中央四丁目59番地
8	(社福) 近江ちいろば会	中央デイサービスセンター しんあい	湖南省中央四丁目93番地
9	(社福) 湖南省社会福祉協議会	湖南省石部老人福祉センター	湖南省石部中央一丁目1番6号
10	(株) スイッチオンサービス	デイサービス スイッチオン銀河	湖南省石部東六丁目6番6号
11	(社福) 八起会	デイサービスセンター にここ	湖南省石部西一丁目3番30号
12	(社福) 近江ちいろば会	ゆめとまの家おしどり	湖南省サイドタウン三丁目8番33号
13	(有) アマト	アマト壺番館	湖南省下田316番地3 他

2 障がい児・者施設

No.	法人名	施設名称	住所
1	NPO法人 さぼてん	放課後等デイサービス さぼてん	湖南省夏見618番地6
2	(社福) グロー	NBB Neoバンバン	湖南省中央五丁目168番地 1階103号
3	NPO法人 就労ネットワーク滋賀	しあわせ作業所	湖南省石部西一丁目10番14号
4	NPO法人 NPOワイワイあぼしクラブ	ホワイトハウス	湖南省石部南六丁目9番29号
5	NPO法人 NPOワイワイあぼしクラブ	すずらんホーム	湖南省石部南七丁目9番20号
6	(社福) 大木会	おおきな木	湖南省東寺一丁目1番3号
7	(社福) 大木会	グループホーム碧天	湖南省東寺一丁目1番3号
8	NPO法人SKI・エスケイアイ	いしべ共働作業所	湖南省東寺一丁目2番6号

3 児童福祉施設

No.	法人名	施設名称	住所
1	社会福祉法人くじら	三雲くじら保育園	湖南省三雲1168番地
2	(株) 京進	京進のほいくえんHOPPA甲西駅前園	湖南省中央五丁目168番地 202号
3	(社福) 芦穂会	あしほ乳児保育園	湖南省柑子袋1773番地1
4	湖南省	湖南省通所支援センター	湖南省石部中央一丁目1番3号
5	社会福祉法人あかつき会	阿星あかつき保育園	湖南省石部南五丁目1番1号
6	湖南省	石部南幼稚園	湖南省丸山一丁目1番2号
7	(社福) モンチ優愛会	菩提寺優愛保育園モンチ	湖南省菩提寺東三丁目8番8号
8	岩根学童保育所運営委員会	岩根学童保育所	湖南省岩根3781番地1
9	岩根学童保育所運営委員会	岩根学童保育所	湖南省岩根3791番地
10	(株) HOPPA	京進のほいくえんHOPPA湖南水戸	湖南省梅影町2番地6

4 学校

No.	法 人 名	施設名称	住 所
1	滋賀県	甲西高等学校	湖南市針1番地
2	湖南市	甲西中学校	湖南市針284番地
3	滋賀県	三雲養護学校	湖南市柑子袋1546番地
4	湖南市	石部中学校	湖南市宝来坂四丁目3番1号
5	滋賀県	石部高等学校	湖南市丸山二丁目3番1号
6	湖南市	菩提寺小学校	湖南市菩提寺1583番地270
7	湖南市	甲西北中学校	湖南市正福寺28番地1
8	湖南市	岩根小学校	湖南市岩根3791番地
9	湖南市	日枝中学校	湖南市岩根499番地351
10	湖南市	水戸小学校	湖南市水戸町31番地1

5 医療施設

No.	法 人 名	施設名称	住 所
1	(医社) 寿久	カズ皮フ科医院	湖南市夏見634番地2
2	(医社) 阿星会	甲西リハビリ病院	湖南市夏見1168番地
3		夏見歯科医院	湖南市夏見1171番地4
4		ふじた医院	湖南市柑子袋590番地1
5	(医) 真心会	野村産婦人科	湖南市柑子袋611番地
6		中森デンタルオフィス	湖南市中央一丁目24番地1
7	(医社) 美松会	甲西中央クリニック	湖南市中央二丁目125番地
8		阿星山診療所	湖南市中央五丁目168番地
9		のむら小児科	湖南市石部中央一丁目3番26号
10	(医) 愛全会	いしべ愛歯科	湖南市石部中央四丁目6番41号
11		菩提寺診療所	湖南市菩提寺774番地3
12		なごみ内科クリニック	湖南市岩根4580番地 イオンタウン湖南内
13		SiKiデンタルクリニック	湖南市岩根4580番地 イオンタウン湖南内
14	(医) 盟兄会	甲西歯科	湖南市岩根中央一丁目26番地
15		フレンド歯科	湖南市菩提寺西一丁目2番3号
16	(医) 荒川クリニック	荒川クリニック	湖南市梅影町3番地14

〔 4 通信等関係〕

4-1 市防災行政無線設置状況

(湖南省防災行政無線チャンネル表)

No.	局 名	住 所	ANS の有 無	相手局	選択 呼出 信号	時差放送		グループ呼出																			設置 年度 (平成)	備考											
								地区グループ											河 川																				
								デジタル No.	A	B	C	拡 声 一 括	公 共 戸 別	下 田 小 学 校	水 戸 小 学 校	岩 根 小 学 校	三 雲 小 学 校	三 雲 東 小 学 校	菩 提 寺 小 学 校	菩 提 寺 北 小 学 校	石 部 小 学 校	石 部 南 小 学 校	日 枝 中 学 校	甲 西 北 中 学 校	甲 西 中 学 校	石 部 中 学 校			祖 父 川	思 川	大 山 川	荒 川 西 流	落 合 川	宮 川	予 備				
																																				1501	1502	1509	1510
0	湖南省役所東庁舎	中央一丁目1番地			3000																																19		
1	中山区集会所	下田638番地113		再送信	2001																																19		
2	下田北区集会所	下田557番地1		再送信	2002																																19		
3	堂の城西公園	下田4180番1		再送信	2003																																19		
4	下田まちづくりセンター	下田1515番地	○	再送信	2004																																19		
5	下田東児童遊園地	下田257番他		再送信	2005																																19		
6	下田小学校	下田2784地	○	再送信	2006																																19		
7	みどりが丘第2公園	高松2758番8	○	再送信	2007																																19	再送信子局	
8	湖東ハイランド公園	下田1832番地45		再送信	2008																																19		
9	湖南省市民ランド	高松町7番地		再送信	2009																																	19	
10	一の瀬公園	若竹町23番		再送信	2010																																	19	
11	市民学習交流センター本館	西峰町1番地1	○	再送信	2011																																	19	
12	ひばりヶ丘第2公園	岩根678番352		再送信	2012																																	19	
13	大谷児童遊園地	岩根678番216地		再送信	2013																																	19	
14	日枝中学校	岩根499番地351	○	再送信	2014																																	19	
15	水戸小学校	水戸町31番地	○	再送信	2015																																	19	
16	わんわん山公園	水戸町12番地		東庁舎	2016																																	19	
17	にごり池自然公園	大池町9番地1		東庁舎	2017																																	19	
18	湖南省リサイクルプラザ	岩根136番地		東庁舎	2018																																	19	
19	南陽台ふれあい広場	岩根257番147		東庁舎	2019																																	19	
20	朝国児童遊園地	朝国183番		東庁舎	2020																																	19	
21	岩根会館	岩根中央一丁目18番地	○	東庁舎	2021																																	19	
22	蛇の木公園	岩根中央二丁目90番地		東庁舎	2022																																	19	
23	岩根公民館	岩根1145番地1	○	東庁舎	2023																																	19	
24	岩根西児童遊園地	岩根3659番1		東庁舎	2024																																	19	
25	岩根小学校	岩根3791番地	○	東庁舎	2025																																	19	
26	甲西北中学校	正福寺28番地1	○	東庁舎	2026																																	20	
27	正福寺公民館	正福寺464番地		東庁舎	2027																																	20	
28	正福寺丸保会館	正福寺1309番地157		東庁舎	2028																																	20	
29	清松苑市有地	正福寺1328番11		東庁舎	2029																																	20	
30	北山台 第2公園	北山台一丁目9番		東庁舎	2030																																	20	
31	北山台 第1公園	北山台三丁目8番1		東庁舎	2031																																	20	
32	菩提寺コミュニティセンター	菩提寺775番地1	○	東庁舎	2032																																	20	
33	菩提寺寺村町	菩提寺2545番1		東庁舎	2033																																	20	
34	菩提寺小学校	菩提寺1583番地270	○	東庁舎	2034																																	20	

4-2 滋賀県防災行政通信システム回線系統図

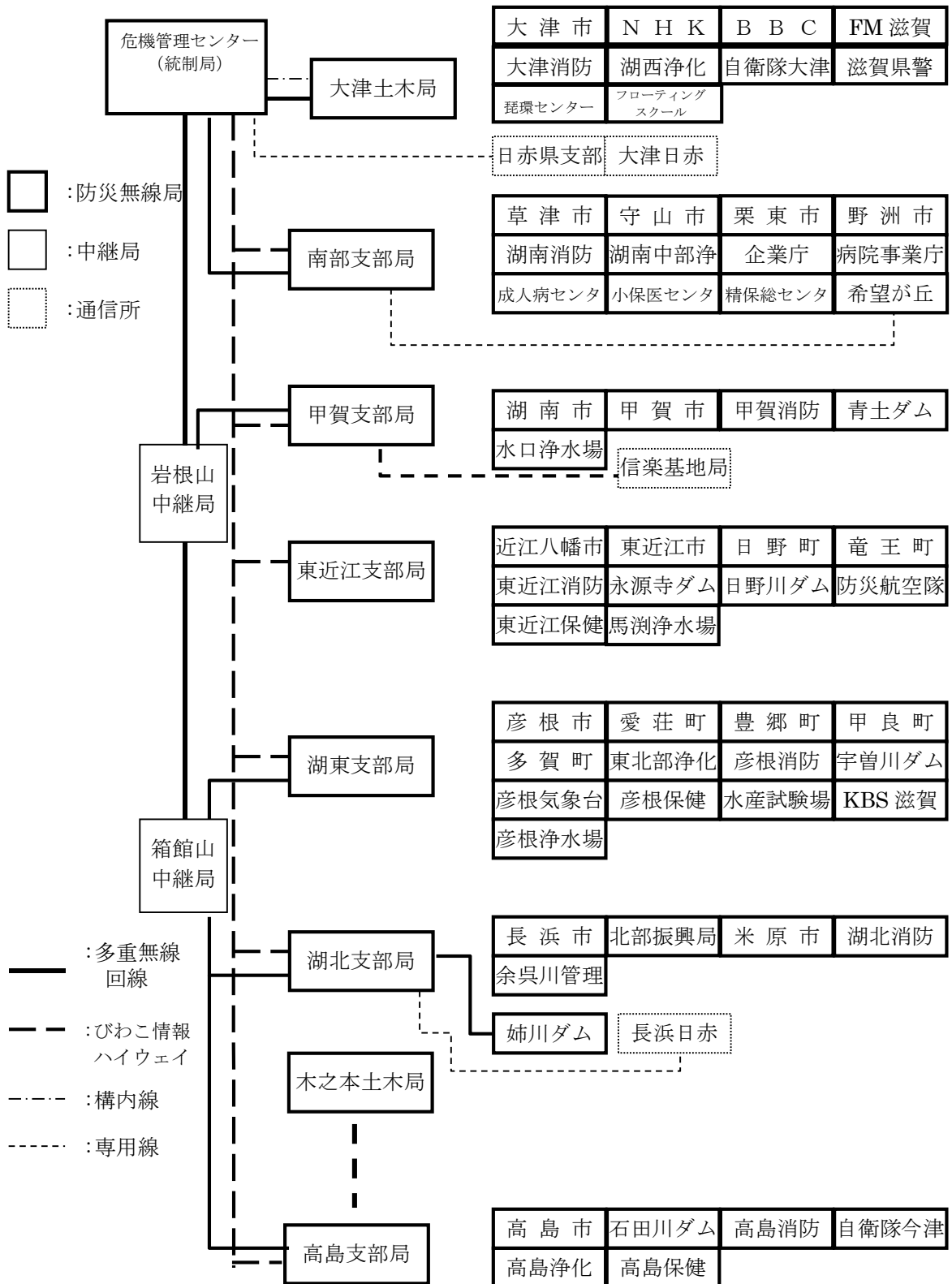

〔 5 観測施設等関係〕

5-1 雨量観測所一覧

管 理 者	観測所名	位 置	自記・テレメータの別
甲賀土木事務所	石 部	湖南省丸山	テレメータ
	花 園	湖南省岩根	

5-2 市内雨量計一覧

観測所名	位 置	自記・テレメータの別	管 理 者	観 測 者
甲 西	市役所東庁舎	自 記	湖 南 市	土木建設課職員

5-3 水位観測所一覧

観測所名	河川名	位 置	自記固定 の別	水 位		管 理 者	
				通報	警戒		
横田橋	野洲川	湖南省三雲	テレメータ	1.50	2.50	甲賀土木事務所	青土ダム管理
石 部		栗東市伊勢落		—	—		〃
中郡橋		湖南省菩提寺		—	—	琵琶湖河川事務所	
三 雲		湖南省三雲		—	—		

5-4 市内震度計設置状況

設置場所所在地	計測震度計等座標						利用 形態	付加 機能	気象庁 コード	震度発表名称
	北緯			東経						
	度	分	秒	度	分	秒				
湖南省中央一丁目1東庁舎	35	0	2	137	5	13	1	1	75039	湖南省中央
湖南省石部中央一丁目 1番1号西庁舎	35	0	27	137	3	48	1	1	75038	湖南省石部中央
湖南省中央五丁目56番地	35	0	7	137	5	13				森北公園

5-5 気象庁震度階級関連解説表

●人の体感・行動、屋内の状況、屋外の状況

震度階級	人の体感・行動	屋内の状況	屋外の状況
0	人は揺れを感じないが、地震計には記録される。	—	—
1	屋内で静かにしている人の中には、揺れをわずかに感じる人がいる。	—	—
2	屋内で静かにしている人の大半が、揺れを感じる。眠っている人の中には、目を覚ます人もいる。	電灯などのつり下げ物が、わずかに揺れる。	—
3	屋内にいる人のほとんどが、揺れを感じる。歩いている人の中には、揺れを感じる人もいる。眠っている人の大半が、目を覚ます。	棚にある食器類が、音を立てることがある。	電線が少し揺れる。
4	ほとんどの人が驚く。歩いている人のほとんどが、揺れを感じる。眠っている人のほとんどが、目を覚ます。	電灯などのつり下げ物は大きく揺れ、棚にある食器類は音を立てる。座りの悪い置物が、倒れることがある。	電線が大きく揺れる。自動車を運転していて、揺れに気付く人がいる。
5弱	大半の人が、恐怖を覚え、物につかまりたいと感じる。	電灯などのつり下げ物は激しく揺れ、棚にある食器類、書棚の本が落ちることがある。座りの悪い置物が倒れ、家具が移動することがあり、不安定なものは倒れることがある。	まれに窓ガラスが割れて落ちることがある。電柱が揺れるのわかる。道路に被害が生じることがある。
5強	大半の人が、物につかまらなると歩くことが難しいなど、行動に支障を感じる。	棚にある食器類、書棚の本、で落ちるものが多くなる。テレビが台から落ちることがある。固定していない家具が倒れることがある。	窓ガラスが割れて落ちることがある。補強されていないブロック塀が崩れることがある。据付けが不十分な自動販売機が倒れることがある。自動車の運転が困難となり、停止する車もある。
6弱	立っていることが困難になる。	固定していない家具の大半が移動し、倒れるものがある。ドアが開かなくなることがある。	壁のタイルや窓ガラスが破損、落下することがある。
6強	立っていることができず、はわないと動くができない。揺れにほんろうされ、動くこともできず、飛ばされることもある。	固定していない家具のほとんどが移動し、倒れるものが多くなる。	壁のタイルや窓ガラスが破損、落下する建物が多くなる。補強されていないブロック塀のほとんどが崩れる。
7	立っていることができず、はわないと動くができない。揺れにほんろうされ、動くこともできず、飛ばされることもある。	固定していない家具のほとんどが移動したり倒れたりし、飛ぶこともある。	壁のタイルや窓ガラスが破損、落下する建物がさらに多くなる。補強されているブロック塀も破損するものがある。

●木造建物（住宅）の状況

震度階級	木造建物（住宅）の状況	
	耐震性が高い	耐震性が低い
5弱	—	壁などに軽微なひび割れ・亀裂がみられることがある。
5強	—	壁などにひび割れ・亀裂がみられることがある。
6弱	壁などに軽微なひび割れ・亀裂がみられることがある。	壁などのひび割れ・亀裂が多くなる。壁などに大きなひび割れ・亀裂が入ることがある。瓦が落下したり、建物が傾いたりすることがある。倒れるものもある。
6強	壁などにひび割れ・亀裂がみられることがある。	壁などに大きなひび割れ・亀裂が入るものが多くなる。傾くものや、倒れるものが多くなる。
7	壁などのひび割れ・亀裂が多くなる。まれに傾くことがある。	傾くものや、倒れるものがさらに多くなる。

(注1) 木造建物（住宅）の耐震性により2つに区分けした。耐震性は、建築年代の新しいものほど高い傾向があり、概ね昭和56年（1981年）以前は耐震性が低く、昭和57年（1982年）以降には耐震性が高い傾向がある。しかし、構法の違いや壁の配置などにより耐震性に幅があるため、必ずしも建築年代が古いというだけで耐震性の高低が決まるものではない。既存建築物の耐震性は、耐震診断により把握することができる。

(注2) この表における木造の壁のひび割れ、亀裂、損壊は、土壁（割り竹下地）、モルタル仕上壁（ラス、金網下地を含む）を想定している。下地の弱い壁は、建物の変形が少ない状況でも、モルタル等が剥離し、落下しやすくなる。

(注3) 木造建物の被害は、地震の際の地震動の周期や継続時間によって異なる。平成20年（2008年）岩手・宮城内陸地震のように、震度に比べ建物被害が少ない事例もある。

●鉄筋コンクリート造建物の状況

震度階級	鉄筋コンクリート造建物の状況	
	耐震性が高い	耐震性が低い
5弱	—	—
5強	—	壁、梁（はり）、柱などの部材に、ひび割れ・亀裂が入ることがある。
6弱	壁、梁（はり）、柱などの部材に、ひび割れ・亀裂が入ることがある。	壁、梁（はり）、柱などの部材に、ひび割れ・亀裂が多くなる。
6強	壁、梁（はり）、柱などの部材に、ひび割れ・亀裂が多くなる。	壁、梁（はり）、柱などの部材に、斜めやX状のひび割れ・亀裂がみられることがある。1階あるいは中間階の柱が崩れ、倒れるものがある。
7	壁、梁（はり）、柱などの部材に、ひび割れ・亀裂がさらに多くなる。1階あるいは中間階が変形し、まれに傾くものがある。	壁、梁（はり）、柱などの部材に、斜めやX状のひび割れ・亀裂が多くなる。1階あるいは中間階の柱が崩れ、倒れるものが多くなる。

(注1) 鉄筋コンクリート造建物では、建築年代の新しいものほど耐震性が高い傾向があり、概ね昭和56年（1981年）以前は耐震性が低く、昭和57年（1982年）以降は耐震性が高い傾向がある。しかし、構造形式や平面的、立面的な耐震壁の配置により耐震性に幅があるため、必ずしも建築年代が古いというだけで耐震性の高低が決まるものではない。既存建築物の耐震性は、耐震診断により把握することができる。

(注2) 鉄筋コンクリート造建物は、建物の主体構造に影響を受けていない場合でも、軽微なひび割れがみられることがある。

●地盤・斜面等の状況

震度階級	地盤の状況	斜面等の状況
5弱	亀裂 ^{※1} や液状化 ^{※2} が生じることがある。	落石やがけ崩れが発生することがある。
5強	亀裂や液状化が生じることがある。	落石やがけ崩れが発生することがある。
6弱	地割れが生じることがある。	がけ崩れや地すべりが発生することがある。
6強	大きな地割れが生じることがある。	がけ崩れが多発し、大規模な地すべりや山体の崩壊が発生することがある ^{※3} 。
7	大きな地割れが生じることがある。	がけ崩れが多発し、大規模な地すべりや山体の崩壊が発生することがある ^{※3} 。

※1 亀裂は、地割れと同じ現象であるが、ここでは規模の小さい地割れを亀裂として表記している。

※2 地下水位が高い、ゆるい砂地盤では、液状化が発生することがある。液状化が進行すると、地面からの泥水の噴出や地盤沈下が起こり、堤防や岸壁が壊れる、下水管やマンホールが浮き上がる、建物の土台が傾いたり壊れたりするなどの被害が発生することがある。

※3 大規模な地すべりや山体の崩壊等が発生した場合、地形等によっては天然ダムが形成されることがある。また、大量の崩壊土砂が土石流化することもある。

●ライフライン・インフラ等への影響

ガス供給の停止	安全装置のあるガスメーター（マイコンメーター）では震度5弱程度以上の揺れで遮断装置が作動し、ガスの供給を停止する。さらに揺れが強い場合には、安全のため地域ブロック単位でガス供給が止まることがある。
断水、停電の発生	震度5弱程度以上の揺れがあった地域では、断水、停電が発生することがある [*] 。
鉄道の停止、高速道路の規制等	震度4程度以上の揺れがあった場合には、鉄道、高速道路などで、安全確認のため、運転見合わせ、速度規制、通行規制が、各事業者の判断によって行われる。（安全確認のための基準は、事業者や地域によって異なる。）
電話等通信の障害	地震災害の発生時、揺れの強い地域やその周辺の地域において、電話・インターネット等による安否確認、見舞い、問合せが増加し、電話等がつながりにくい状況（ふくそう）が起こることがある。そのための対策として、震度6弱程度以上の揺れがあった地震などの災害の発生時に、通信事業者により災害用伝言ダイヤルや災害用伝言板などの提供が行われる。
エレベーターの停止	地震管制装置付きのエレベーターは、震度5弱程度以上の揺れがあった場合、安全のため自動停止する。運転再開には、安全確認などのため、時間がかかることがある。

※震度6強程度以上の揺れとなる地震があった場合には、広い地域で、ガス、水道、電気の供給が停止することがある。

●大規模構造物への影響

長周期地震動 [*] による超高層ビルの揺れ	超高層ビルは固有周期が長いと、固有周期が短い一般の鉄筋コンクリート造建物に比べて地震時に作用する力が相対的に小さくなる性質を持っている。しかし、長周期地震動に対しては、ゆっくりとした揺れが長く続き、揺れが大きい場合には、固定の弱いOA機器などが大きく移動し、人も固定しているものにつかまらなると、同じ場所にいられない状況となる可能性がある。
石油タンクのスロッシング	長周期地震動により石油タンクのスロッシング（タンク内溶液の液面が大きく揺れる現象）が発生し、石油がタンクから溢れ出たり、火災などが発生したりすることがある。
大規模空間を有する施設の天井等の破損、脱落	体育館、屋内プールなど大規模空間を有する施設では、建物の柱、壁など構造自体に大きな被害を生じない程度の地震動でも、天井等が大きく揺れたりして、破損、脱落することがある。

※ 規模の大きな地震が発生した場合、長周期の地震波が発生し、震源から離れた遠方まで到達して、平野部では地盤の固有周期に応じて長周期の地震波が増幅され、継続時間も長くなることがある。

〔 6 避難所、医療等関係〕

6-1 指定避難所一覧

(令和5年2月8日現在)

No	名 称	電話 (0748)	FAX (0748)	収容 人数 (人)	所在地	対象地区
1	三雲東小学校	72-4616	72-8611	539	湖南省三雲 3100 番地	三雲東小学校区 (三雲区、妙感寺区)
2	みくも地域人権福祉市民交流センター	72-3166	72-3301	88	湖南省三雲 1186 番地	
3	三雲まちづくりセンター	72-4532	71-2636	115	湖南省三雲 1186 番地	
4	三雲児童館	72-2089	72-2089	134	湖南省三雲 1126 番地	
5	三雲くじら保育園	72-1385	72-1385	227	湖南省三雲 1168 番地	
6	三雲小学校	72-0025	72-6432	612	湖南省夏見1857番地	三雲小学校区 (吉永区、夏見区、針区、ルモン甲西区、中央区、平松区、柑子袋区)
7	甲西中学校 ※2	72-1138	72-3484	876	湖南省針 284 番地	
8	甲西高等学校 ※1	72-3611	72-5549	463	湖南省針 1 番地	
9	柑子袋まちづくりセンター	71-2560	71-2561	123	湖南省柑子袋 860 番地 1	
10	夏見会館	72-3083	72-3083	63	湖南省夏見 1505 番地 1	
11	平松こども園	72-0390	72-0390	236	湖南省平松 268 番地	
12	保健センター	72-4008	72-1481	77	湖南省夏見588番地	
13	甲西文化ホール	72-2133	72-7305	249	湖南省中央五丁目 57 番地	
14	教育サポートセンター	72-4810	72-4810	114	湖南省柑子袋 557 番地 2	
15	石部小学校	77-2030	77-6733	535	湖南省石部中央二丁目 3 番 1 号	石部小学校区 (石部東区、石部中央区、石部西区、岡出区)
16	石部保健センター	77-7110	77-7019	140	湖南省石部中央一丁目 1 番 3 号	
17	石部文化ホール	77-8657	77-0015	361	湖南省石部中央一丁目 2 番 3 号	
18	石部軽運動場	77-7040	—	81	湖南省石部中央一丁目 1 番 5 号	
19	石部保育園	77-2073	77-2073	195	湖南省石部中央三丁目 9 番 20 号	
20	石部コミュニティセンター	77-4559	77-4683	55	湖南省石部東七丁目 6 番 1 号	
21	いしべ交流センター	77-2972	77-2972	54	湖南省石部西二丁目12番6号	
22	京進のようちえん HOPPA 石部	77-4557	77-5849	182	湖南省宮の森一丁目 1 番 1 号	
23	石部南小学校	77-2250	77-6722	535	湖南省丸山一丁目 1 番 1 号	石部南小学校区 (宮の森区、宝来坂区、石部南区、東寺区、西寺・丸山区)
24	石部中学校	77-3781	77-6802	662	湖南省宝来坂四丁目 3 番 1 号	
25	京進のようちえん HOPPA 石部南	77-0007	77-0023	141	湖南省丸山一丁目 1 番 2 号	
26	石部南まちづくりセンター	77-2535	77-2535	65	湖南省石部南三丁目 5 番 1 号	
27	阿星あかつき保育園	77-2950	77-2950	144	湖南省石部南五丁目 1 番 1 号	

No	名 称	電話 (0748)	FAX (0748)	収容 人数 (人)	所在地	対象地区
28	雨山体育館	77-5400	77-5401	381	湖南省雨山二丁目1番1号	
29	雨山第二体育館	77-5400	77-5401	225	湖南省雨山二丁目1番1号	
30	じゅらくの里「福祉パーク館」	77-0041	77-0040	88	湖南省東寺四丁目4番1号	
31	石部高等学校	77-0311	77-0316	1,232	湖南省丸山二丁目3番1号	
32	菩提寺小学校	74-1755	74-3678	649	湖南省菩提寺1583番地270	菩提寺・菩提寺北小学校区（北山台区、菩提寺区、みどりの村区、三上台区、イワタニランド区、近江台区、ハイウェイサイドタウン区）
33	菩提寺北小学校	74-3881	74-3883	485	湖南省菩提寺328番地	
34	菩提寺くじらこども園	74-1373	74-1373	182	湖南省菩提寺1113番地	
35	菩提寺コミュニティセンター	74-3471	74-4005	65	湖南省菩提寺775番地1	
36	菩提寺まちづくりセンター	74-3471	74-4005	200	湖南省菩提寺西四丁目2番12号	
37	岩根小学校	72-1500	72-1848	639	湖南省岩根3791番地	
38	甲西北中学校	72-2680	72-3862	744	湖南省正福寺28番地1	
39	岩根まちづくりセンター	72-7871	72-7872	139	湖南省岩根1155番地1	
40	岩根こども園	72-1389	72-1389	236	湖南省岩根2225番地	
41	市民産業交流促進施設（ここびあ）	72-5552	72-8310	42	湖南省岩根4528番地1	
42	下田小学校	75-0004	75-3766	521	湖南省下田2784番地	下田小学校区（下田東区、下田西区、下田南区、下田北区、中山区、緑ヶ丘区、大谷区、桐松区、堂の城区）
43	下田まちづくりセンター	75-0011	75-4491	104	湖南省下田1515番地	
44	下田こども園	75-2420	75-2420	147	湖南省下田2224番地	
45	水戸小学校	75-2640	75-2666	641	湖南省水戸町31番地1	水戸小学校区（湖南工業団地北区、湖南工業団地中区、湖南工業団地南区）
46	日枝中学校	75-1158	75-1159	533	湖南省岩根499番地351	
47	京進のほいくえんHOPPA 湖南水戸	75-0630	75-0630	140	湖南省梅影町2番地6	
48	市民学習交流センター（サンヒルズ甲西）	75-8190	75-8192	299	湖南省西峰町1番地1	
49	水戸まちづくりセンター	75-3800	—	72	湖南省西峰町1番地	
50	水戸体育館	75-8190	75-8192	215	湖南省梅影町4番地2	
指定避難所 収容人数合計				15,045		

※1 甲西高等学校は、指定避難所施設として体育館を使用する。

※2 甲西中学校は物資集積所の代替施設でもあるため、指定避難所として使用しない場合もある。

6-2 指定緊急避難場所一覧

1 指定緊急避難場所（地震）

No	名 称	電話 (0748)	所在地
1	三雲東小学校グラウンド	72-4616	湖南省三雲3100番地
2	三雲小学校グラウンド	72-0025	湖南省夏見1857番地
3	甲西中学校グラウンド	72-1138	湖南省針284番地
4	甲西高等学校グラウンド	72-3611	湖南省針1番地
5	石部小学校グラウンド	77-2030	湖南省石部中央二丁目3番1号
6	石部南小学校グラウンド	77-2250	湖南省丸山一丁目1番1号
7	石部中学校グラウンド	77-3781	湖南省宝来坂四丁目3番1号
8	石部高等学校グラウンド	77-0311	湖南省丸山二丁目3番1号
9	岩根小学校グラウンド	72-1500	湖南省岩根3791番地
10	甲西北中学校グラウンド	72-2680	湖南省正福寺28番地1
11	菩提寺小学校グラウンド	74-1755	湖南省菩提寺1583番地270
12	菩提寺北小学校グラウンド	74-3881	湖南省菩提寺328番地
13	下田小学校グラウンド	75-0004	湖南省下田2784番地
14	水戸小学校グラウンド	75-2640	湖南省水戸町31番地1
15	日枝中学校グラウンド	75-1158	湖南省岩根499番地351

2 指定緊急避難場所（風水害）

No		名 称	電話 (0748)	FAX (0748)	収容 人数	所在地
1	○	三雲まちづくりセンター	72-4532	71-2636	173	湖南省三雲1186番地
2	○	甲西中学校	72-1138	72-3484	1,271	湖南省針284番地
3		平松こども園	72-0390	72-0390	354	湖南省平松268番地
4		石部コミュニティセンター	77-4559	77-4683	82	湖南省石部東七丁目6番1号
5		石部小学校	77-2030	77-6733	803	湖南省石部中央二丁目3番1号
6	○	石部保育園	77-2073	77-2073	292	湖南省石部中央三丁目9番20号
7		京進のようちえん HOPPA石部	77-4557	77-5849	273	湖南省宮の森一丁目1番1号
8		京進のようちえん HOPPA石部南	77-0007	77-0023	212	湖南省丸山一丁目1番2号
9	○	石部南まちづくりセンター	77-2535	77-2535	98	湖南省石部南三丁目5番1号
10		じゅらくの里「福祉パーク館」	77-0041	77-0040	132	湖南省東寺四丁目4番1号
11		石部高等学校	77-0311	77-0316	1,849	湖南省丸山二丁目3番1号
12	○	菩提寺まちづくりセンター	74-3471	74-4005	300	湖南省菩提寺西四丁目2番12号
13		菩提寺コミュニティセンター	74-3471	74-4005	117	湖南省菩提寺 775 番地 1
14		下田小学校（体育館）	75-0004	75-3766	310	湖南省下田 2784 番地
15	○	下田こども園	75-2420	75-2420	221	湖南省下田2224番地
16	○	市民学習交流センター （サンヒルズ甲西）	75-8190	75-8192	449	湖南省西峰町1番地1
17		水戸小学校	75-2640	75-2666	647	湖南省水戸町31番地1
18		水戸体育館	75-1433	75-1433	323	湖南省梅影町4番地2
指定緊急避難場所（風水害） 収容人数合計					7,931	

※ ○印は、優先開設する施設の目安

※ 電話番号は、施設管理者の電話番号

6-3 福祉避難所一覧

1 高齢者対応施設

No	施設名	所在地	電話 (0748)	FAX (0748)
1	高齢者グループホーム わいわい	湖南省市石部東七丁目 5 番 9 号	77-5741	77-5741
2	小規模多機能型居宅事業所 めくもりの家大空	湖南省市吉永 270 番地 1	70-3176	70-3176
3	介護老人保健施設 ケアセンターこうせい	湖南省市菩提寺 104 番地 14	74-8411	74-8412
4	さつきデイ・サービスセンター	湖南省市中央二丁目 125 番地	71-3157	71-3153
5	小規模多機能居宅事業 秋桜舎	湖南省市石部東一丁目 9 番 26 号	77-6780	77-6781
6	小規模多機能居宅事業 樹林	湖南省市石部南四丁目 5 番 11 号	69-5207	69-5237
7	ケアハウス ピスガこうせい	湖南省市菩提寺 327 番地 4	74-4006	74-3910
8	ぼだいじデイサービスセンター 虹	湖南省市菩提寺 327 番地 4	74-3901	74-3910
9	グループホーム ぼだいじ	湖南省市菩提寺 327 番地 16	74-4144	74-4144
10	小規模多機能居宅事業所 ぼだいじみんなの家	湖南省市菩提寺 327 番地 16	74-4147	74-4147
11	中央デイサービスセンター しんあい	湖南省市中央四丁目 93 番地	72-6889	72-6889
12	ぼだいじデイサービスセンター いこい	湖南省市菩提寺東四丁目 1 番 3 号	74-3902	75-3905
13	デイケアの家 おしどり	湖南省市サトノ三丁目 16 番 72 号	74-0005	74-0403
14	ゆめとまの家 おしどり	湖南省市サトノ三丁目 8 番 33 号	74-8880	74-8881
15	特別養護老人ホーム 美松苑	湖南省市針 1325 番地	72-4705	72-7680
16	特別養護老人ホーム ヴィラ十二坊	湖南省市岩根 690 番地 4	75-8883	75-8920
17	小規模特別養護老人ホーム 針っ子	湖南省市針 1325 番地	71-2223	71-2227
18	小規模特別養護老人ホーム 百伝の杜	湖南省市岩根 690 番地 4	69-7688	69-7219
19	美松苑デイサービスセンター	湖南省市針 1325 番地	72-4705	72-7680
20	十二坊デイサービスセンター	湖南省市岩根 690 番地 4	75-8884	75-8920
21	軽費老人ホーム 石部ケアハウス	湖南省市丸山四丁目 5 番 1 号	77-0025	77-0370
22	介護老人保健施設 石部ケアセンター	湖南省市丸山四丁目 5 番 1 号	77-0013	77-0014
23	特別養護老人ホーム あぼし	湖南省市丸山四丁目 5 番 1 号	77-0037	77-0182
24	特別養護老人ホーム みやのもり	湖南省市宮の森一丁目 2 番 1 号	77-0016	77-0065
25	デイサービスセンターにこにこ	湖南省市石部西一丁目 3 番 30 号	77-2022	77-2022
26	グループホーム三雲	湖南省市三雲 69 番地	72-3004	72-3004
27	デイサービススイッチオン銀河	湖南省市石部東六丁目 6 番 6 号	77-2877	77-2878
28	デイサービスセンター らく	湖南省市西峰町 1 番地 1	75-7196	75-7115

2 障がい者対応施設

No	施設名	所在地	電話 (0748)	FAX (0748)
1	グループホーム 南花	湖南省石部南五丁目4番4号	77-4791	77-4791
2	グループホーム ホワイトハウス	湖南省石部南六丁目9番29号	77-3130	77-3130
3	いしべ共働作業所	湖南省東寺一丁目2番6号	77-0082	60-1208
4	しあわせ作業所	湖南省石部西一丁目10番14号	60-2110	60-5868
5	一麦	湖南省東寺二丁目2番1号	77-3029	77-2380
6	あざみ	湖南省石部が丘二丁目1番1号	77-2532	77-4437
7	もみじ	湖南省石部が丘二丁目1番1号	77-2532	77-4437
8	ワークステーション虹	湖南省大池町10番地1	75-1220	75-1231
9	バンバン	湖南省西峰町1番地1	75-7110	75-7120
10	サービスセンター れがーと	湖南省西峰町1番地1	75-7740	75-7741
11	さつき作業所	湖南省大池町10番地1	75-4080	75-4086
12	落穂寮	湖南省東寺二丁目2番2号	77-2299	77-5588
13	エルディ	湖南省三雲1181番地1	76-3389	76-3359
14	滋賀県立近江学園	湖南省東寺四丁目1番1号	77-2811	77-3630
15	放課後等デイサービスさぼてん	湖南省夏見618番地6	76-3744	76-3744

3 特別支援学校

No	施設名	所在地	電話 (0748)	FAX (0748)
1	滋賀県立三雲養護学校	湖南省柑子袋1546番地	72-4011	72-5547

6-4 市内等医療機関一覧

(令和5年2月8日現在)

1 病院

病院名	住所	診療科	電話番号
医療法人社団美松会 生田病院	湖南省菩提寺104番地13	内・循内・内分泌・消内・消外・呼内・呼外・外・乳外・整外・脳外・泌・耳・眼・放・リハ	0748-74-8577
医療法人社団阿星会 甲西リハビリ病院	湖南省夏見1168番地	理・内・整・リ・放・麻	0748-72-2881
公立甲賀病院	甲賀市水口町松尾1256番地	内・神内・腎内・呼内・呼外・整外・泌・耳・放・循内・血内・心内・麻・眼・皮・リハ・糖・消内・外・小・脳外・産・婦・形外・歯・口外	0748-62-0234
滋賀県立 小児保健医療センター	守山市守山五丁目7番30号	内・整外・神内・耳・ア・眼・心内・麻・リウ・リハ・内分・小外・泌・腎内・形・脳外・放	077-582-6200
社会福祉法人恩賜財団 済生会滋賀県病院	栗東市大橋二丁目4番1号	内・内分・呼内・循内・腎内・血内・脳神外・脳神内・小・外・整外・形外・皮・泌・産・眼・耳・放・リハ・麻・歯	077-552-1221
特定医療法人社団御上会 野洲病院	野洲町小篠原1094番地	内・消内・循内・糖内・脳神内・呼内・腎内・小・外・整外・リハ・脳神外・産婦・眼・皮・泌・麻・放・肛	077-587-1332
社会福祉法人恩賜財団 済生会守山市民病院	守山市守山四丁目14番1号	内・腎内・皮・循内・外・眼・呼・整外・泌・消内・小・リハ・糖内・脳外	077-582-5151
社会医療法人誠光会 淡海医療センター	草津市矢橋町1660番地	内・消内・循内・呼内・心療内・免・血内・小・甲・心血外・消外・産・婦・乳外・脳神外・呼外・皮・耳・形外・泌・整外・眼・放・麻・歯・外・リハ	077-563-8866
滋賀医科大学医学部 附属病院	大津市瀬田月輪町	循内・呼内・消内・血内・内分・腎内・脳神外・腫内・小・精神・皮・消外・乳外・外・形外・心血外・呼外整外・脳神外・耳・産婦・眼・麻・ペ・歯・口外・リハ・泌・放	077-548-2111

2 専門医療機関等

医療機関名	住所	診療科	電話番号
湖南省立石部診療所	湖南省石部東五丁目3番1号	内・小・眼・皮・整外	0748-77-4100
医療法人 荒川クリニック	湖南省梅影町3番地14	内・人内	0748-75-1477
湖南省国民健康保険 岩根診療所	湖南省岩根1156番地2	内・小	0748-72-0039
小川診療所	湖南省石部東二丁目5番38号	内・消・循・放・外・人内	0748-77-8082
湖南省立水戸診療所	湖南省西峰町1番地1	内	0748-75-0180
湖南省国民健康保険 夏見診療所	湖南省夏見1506番地1	内・小・循	0748-72-0015
のむら小児科	湖南省石部中央一丁目3番26号	小	0748-77-8228
深野内科医院	湖南省平松北二丁目53番地	内・消	0748-72-9595
ふじた医院	湖南省柑子袋590番地1	内・リ・整外・耳・皮・リ ハ・放	0748-72-8777
ほしやま内科医院	湖南省菩提寺西一丁目9番23号(101)	内・循内・呼内・小・ア	0748-74-8618
菩提寺診療所	湖南省菩提寺774番地3	内・外・整外	0748-74-1121
かどや眼科	湖南省梅影町3番地20	眼	0748-75-4833
医療法人社団寿久 カズ皮フ科医院	湖南省夏見634番地2	ア・美皮・皮	0748-71-2212
医療法人真心会 野村産婦人科	湖南省柑子袋611番地	産・婦・小	0748-72-6633
佐野医院	湖南省石部中央四丁目1番号	外・内・消・肛・リハ	0748-77-8280
阿星山診療所	湖南省中央五丁目168番地 甲西中央ビル101号	精・神・心	0748-72-7634
あらまき内科クリニック	湖南省菩提寺東三丁目6番22号	内・糖尿代謝内・循	0748-60-1306
いしい眼科	湖南省石部中央六丁目1番3号	眼	0748-76-3221
しが健康医療生活協同組合医 療生協 こうせい駅前診療所	湖南省針337番1号	内・外・小	0748-71-3222
医療法人社団美松会 甲西中央クリニック	湖南省中央二丁目125番地	内・循	0748-71-3150
医療法人社団美松会 下田クリニック	湖南省下田1516番地1	内・外	0748-75-8688
たに耳鼻咽喉科クリニック	湖南省平松北三丁目73番地	耳・ア	0748-60-6301
なごみ内科クリニック	湖南省岩根4580番地イオンタウン湖南内	内・消	0748-69-6753
医療法人社団美松会 三雲クリニック	湖南省三雲556番地2	内	0748-71-3220

3 歯科医院等

医院名または名称	住所	診療科	電話番号
芦田歯科医院	湖南省三雲445番地	歯・小	0748-72-0020
医療法人坂本歯科	湖南省梅影町3番地16	歯・矯	0748-75-2888
佐藤歯科医院	湖南省石部東一丁目3番6号(101)	歯・小	0748-77-4839
内貴歯科医院	湖南省石部中央三丁目1番45号	歯	0748-77-2350
中森デンタルオフィス	湖南省中央一丁目24番地1	歯	0748-72-4618
夏見歯科医院	湖南省夏見1171番地4	歯・小	0748-72-8846
菩提寺歯科診療所	湖南省菩提寺1009番地4	歯・矯・小	0748-74-2572
みねの歯科医院	湖南省石部南七丁目1番7号	歯・小・矯	0748-77-4722
室谷歯科医院	湖南省岩根363番地15	歯	0748-75-3688
医療法人創成会 湖南山本歯科・矯正歯科	湖南省菩提寺西三丁目11番29号	歯・小・矯	0748-74-1584
甲西中央歯科	湖南省中央五丁目66番地2 奴ビル2F	歯・矯・小・歯外	0748-72-8875
医療法人盟兄会 甲西歯科	湖南省岩根中央一丁目26番地 グランパス301	歯・矯・小	0748-72-8610
医療法人清風会 小野歯科医院	湖南省菩提寺1583番地51	歯・矯・小	0748-74-3718
医療法人愛全会 いしべ愛歯科	湖南省石部中央四丁目6番41号	歯・矯・小	0748-77-6886
スマイル歯科	湖南省石部東三丁目8番8号	歯・小・歯外	0748-77-2555
フレンド歯科	湖南省菩提寺西一丁目2番3号	歯・矯・小・歯外	0748-74-1130
Sikiデンタルクリニック	湖南省岩根4580番地イオンタウン湖南内	歯・矯	0748-76-1182

診療科凡例

<p>内：(総合) 内科 外：外科 内分：内分泌科 消内：消化器内科 消外：消化器外科 麻：麻酔科 呼内：呼吸器内科 呼外：呼吸器外科 循内：循環器内科 整外：整形外科 形外：形成外科 神内：神経内科 腎内：腎臓内科 血内：血液内科 脳内：脳神経内科 脳外：脳神経外科 心血：心臓血管内科 消外：消化器外科 腫内：腫瘍内科 乳外：乳腺外科 甲：甲状腺内科 耳：耳鼻咽喉科 眼：眼科 放：放射線科 リウ：リウマチ科 リハ：リハビリテーション科 心内：心療内科 精：精神科 皮：皮膚科 糖：糖尿内科 歯：歯科 矯：矯正歯科 口外：口腔外科 泌：泌尿器科 肛：肛門科 人内：人工透析内科 ア：アレルギー科 小：小児科 小外：小児外科 産：産科 婦：婦人科 ペ：ペインクリニック科 美皮：美容皮膚科</p>
--

6-5 市内救護所一覧

名 称	所 在 地	電話番号
三雲東小学校	湖南省三雲3100番地	0748-72-4616
三雲小学校	湖南省夏見1857番地	0748-72-0025
岩根小学校	湖南省岩根3791番地	0748-72-1500
菩提寺小学校	湖南省菩提寺1583番地270	0748-74-1755
菩提寺北小学校	湖南省菩提寺328番地	0748-74-3881
水戸小学校	湖南省水戸町31番地1	0748-75-2640
下田小学校	湖南省下田2784番地	0748-75-0004
石部小学校	湖南省石部中央二丁目3番1号	0748-77-2030
石部南小学校	湖南省丸山一丁目1番1号	0748-77-2250

6-6 市内薬局等一覧

名 称	所 在 地	電話番号
アルファー薬局石部店	湖南省石部中央一丁目3番24号	0748-77-8229
甲賀薬局	湖南省梅影町3番地15	0748-75-4711
甲賀薬局柑子袋店	湖南省柑子袋608番地4	0748-71-2590
さいとう調剤薬局菩提寺店	湖南省菩提寺西一丁目9番23-102	0748-74-9163
ササ薬局	湖南省菩提寺西三丁目7番6号	0748-74-0249
ティエス調剤薬局 甲西店	湖南省正福寺1316番地1	0748-71-4440
有限会社福沢薬局	湖南省石部東二丁目5番37号	0748-77-3055
ユタカ調剤薬局甲西中央	湖南省平松北一丁目3番地	0748-71-2085
おおつぐ薬局平松店	湖南省平松北二丁目60番地	0748-72-8221
さいとう調剤薬局 石部店	湖南省石部東五丁目3番3号	0748-77-8121
有限会社福澤薬局 甲西店	湖南省平松北三丁目70番地	0748-72-1070
自然派薬局ぎんのもり	湖南省柑子袋東三丁目5番14号	0748-60-1809
フタツカ薬局 湖南店	湖南省菩提寺東三丁目6番20号	0748-76-4520
ティエス調剤薬局 湖南中央店	湖南省中央二丁目119番地5	0748-69-6530
調剤薬局ツルハドラッグ湖南岩根店	湖南省岩根4580番地	0748-71-4071
ティエス調剤薬局 三雲店	湖南省三雲398番地1	0748-69-6321
ツタ薬局 下田店	湖南省下田1528番地	0748-75-8155
クスリのアオキ 石部東薬局	湖南省石部東六丁目4番10号	0748-69-5331
いしべ調剤薬局	湖南省石部中央四丁目1番58号	0748-77-8088
コナン薬局	湖南省夏見634番地2	0748-71-2038
クオール薬局 甲西店	湖南省針252番地1	0748-71-3110

〔7 食料、生活必需品、給水等関係〕

7-1 食料・必需物資等調達先一覧

名 称	所 在 地	電話番号
平和堂(株)甲西店	湖南省岩根867番地5	0748-75-2233
平和堂(株)フレンドマート菩提寺店	湖南省菩提寺西三丁目10番1号	0748-74-0333
平和堂(株)石部店	湖南省石部中央六丁目1番31号	0748-77-5331
湖南省商工会	湖南省中央一丁目1番地	0748-72-0038
甲賀農業協同組合湖南支所	湖南省岩根4526番地1	0748-72-1235
甲賀農業協同組合石部支所	湖南省石部中央四丁目8番50号	0748-77-2025
ザ・ビッグエクストラ湖南店	湖南省岩根4580番地	0748-72-5510
丸善石部店	湖南省石部東六丁目1番7号	0748-77-8515
コメリ石部店	湖南省石部東一丁目3番1号	0748-77-8851
スーパーセンタートライアル湖南店	湖南省柑子袋250番地5	0748-72-7171
ファッションセンターしまむら石部店	湖南省石部東六丁目2番4号	0748-77-8711

7-2 炊出し施設一覧

名 称	所 在 地	電話番号
石部小学校	湖南省石部中央二丁目3番1号	0748-77-2030
石部南小学校	湖南省丸山一丁目1番1号	0748-77-2250
石部中学校	湖南省宝来坂四丁目1番1号	0748-77-3781
石部保育園	湖南省石部中央三丁目9番20号	0748-77-2030
石部保健センター	湖南省石部中央一丁目1番3号	0748-77-7008
石部老人福祉センター	湖南省石部中央一丁目1番6号	0748-77-5045
いしべ交流センター	湖南省石部西二丁目12番6号	0748-77-2972
研修館宿場の里	湖南省雨山二丁目1番1号	0748-77-5400
社会福祉センター	湖南省中央一丁目1番地	0748-72-4102
みくも地域人権福祉市民交流センター	湖南省三雲1186番地	0748-72-3166
夏見会館	湖南省夏見1505番地	0748-72-3083
保健センター	湖南省夏見588番地	0748-72-4008
学校給食センター	湖南省夏見1029番地	0748-72-3185
三雲まちづくりセンター	湖南省三雲1186番地	0748-72-4532
柑子袋まちづくりセンター	湖南省柑子袋860番地1	0748-71-2560
岩根まちづくりセンター	湖南省岩根1155番地1	0748-72-7871
菩提寺まちづくりセンター	湖南省菩提寺西四丁目2番12号	0748-74-3471

名 称	所 在 地	電話番号
下田まちづくりセンター	湖南省下田1515番地	0748-75-0011
水戸まちづくりセンター	湖南省西峰町1番地	0748-75-3800
教育サポートセンター	湖南省柑子袋557番地2	0748-72-4810

7-3 かまどベンチ設置場所一覧

区 分	施設名称	設置数
学校、幼稚園	京進のようちえんHOPPA石部	4
	京進のようちえんHOPPA石部南	2
	阿星あかつき保育園	2
	石部南小学校	2
	菩提寺小学校	2
	菩提寺北小学校	2
	三雲小学校	2
	三雲東小学校	2
	岩根小学校	2
	下田小学校	2
	日枝中学校	2
	甲西北中学校	2
	石部中学校	4
	三雲養護学校	1
まちづくりセンター、集会所、児童公園等	三雲まちづくりセンター	1
	柑子袋まちづくりセンター	1
	石部コミュニティセンター	2
	石部南まちづくりセンター	1
	岩根まちづくりセンター	2
	じゅらくの里	1
	一麦寮	1
	菩提寺自治会館	1
	菩提寺児童公園	3
	北山台児童公園	2
	田代が池公園	2

7-4 市備蓄物資保有状況

(令和5年2月8日現在)

○まちづくりセンター等防災倉庫

備蓄品名	東庁舎	給食センター	三雲まちセン	柑子袋まちセン	石部防災センター	石部南まちセン	岩根まちセン	菩提寺まちセン	菩提寺コミセン	下田まちセン	サンヒルズ甲西
強力ライト（懐中電灯）	32		9	9	18	8	9	9	8	8	9
強力ライト（蛍光灯付）			1				1	1		1	1
反射式合図灯	5		8	8	4	8	8	8	8	8	8
LED作業灯	2							2			
トランジスタメガホン	4		3	3	3	3	3	3	3	3	3
軍手			216		38	83	480	108	108	216	120
ヘルメット	7		10	10	21		10	10	10	10	6
脚立	2		1			1	1		2	1	1
カラーコーン	18		9	15		10	10	6	12	10	10
コーンバー	21		7				7		9	7	7
トラロープ（12mm×200m）	2		2	2	2	2	2	2	2	2	2
救助ロープ（12mm×20m）	10		5	5	10	5	5	5	5	5	5
縄					38						
点滅ロープ（チューブライト）					13						
ブルーシート（3.6×5.4m）	3										
ブルーシート（5.4×7.2m）	60		20	20	60	20	20	10	10	15	30
ブルーシート（15×15m）		4									
土のう袋	400		400	400	880	400	500	400	400	500	400
発電機（ガソリン）	1		2	2		1	2		2	2	2
発電機（ガス）	1										
投光器（三脚付き）	6		4	4		3	4	2	4	4	4
コードリール（30m）	4		4	4	2	3	4	2	4	4	4
救急箱	1		1	1	3	2	1	1	1	1	1
ライフジャケット（救命胴衣）	20		4	4	10	4	4	4	4	4	4
二つ折り担架					2						
アルミGIベッド					3						
丸ショベル			5	5	10	5	5	5	5	5	5
角ショベル			5	5	11	5	5	5	5	5	5
折込鋸			4	5	5	5	5	5	5	5	5
ツルハシ			2	2	1	2	2	2	2	2	2
大ハンマー			2	2	4	2	2	2	2	2	2
掛矢	10		4	4	5	4	4	4	4	4	4
番線カッター			2	1	1	1	2	2	2	2	2
エンジンチェンソー	2		1	1	1	1	1	1	1	1	1
アルミ組立リヤカー			1	1		1	1	1	1	1	1
一輪車			5	5	2	5	5	5	5	2	5
工具セット	2		2	2	3	2	1	2	2	2	2
たるき杭			20			12	20			19	100
丸太杭					10						

備蓄品名	東庁舎	給食センター	三雲まちセン	柑子袋まちセン	石部防災センター	石部南まちセン	岩根まちセン	菩提寺まちセン	菩提寺コミセン	下田まちセン	サンヒルズ甲西
毛布	120	30	40	140	320	90	46	90	50	50	270
アルミロールマット		30									
アルファ米	300	100	400	400	1,300	400	400	400	400	400	400
保存用ビスコ(コンパクトタイプ)	180	60	420	420	2,100	420	420	420	420	420	420
保存用ビスケット	240	240	400	400	2,100	420	420	420	420	420	420
サバイバルフーズ(10食)	50				63					6	6
サバイバルフーズ(クラッカー10食)	30				3					6	
保存水(500ml)	960	600	600	600	3,192	600	600	600	600	600	600
食器セット(50人分)	4		1	4	10	1	4	1	4	1	1
おでかけ用哺乳ボトル	130										
ガソリン携行缶(20L)						1					
ガソリン缶詰(1L)			16	16		16	16		4	16	16
混合ガソリン缶詰[25:1](1L)			4	4		4	2		4	4	4
カセットガス(3本組)								150			
チェーンソーオイル	1		1	1	1	1	1	1	1	1	1
アルカリ乾電池(単1)	70		60	50	50	50	60	50	60	60	60
アルカリ乾電池(単2)	62		20	40	20	40	20	40	40	40	50
アルカリ乾電池(単3)			20		12		20				
マスク					28,000						
フィルターマスク(防塵マスク)					200						
災害用ウェットタオル(10枚入)	50		50	50	50	50	50	50	50	50	50
圧縮タオル					800						
手指消毒液(1L)	96		2	2	2	2	2	2	2	2	2
手指消毒液(500ml)	110										
液体ハミガキ(10ml)	2,000										
生理用ナプキン(30枚入)	1		4	4	4	4	4	4	4	4	4
紙おむつ(乳児用・テープS・82枚入)	3		1	1	1	1	1	1	1	1	1
紙おむつ(乳児用・テープM・64枚入)	3		1	1	1	1	1	1	1	1	1
紙おむつ(乳児用・パンツM・58枚入)	3		1	1	1	1	1	1	1	1	1
紙おむつ(乳児用・パンツL・44枚入)	3		1	1	1	1	1	1	1	1	1
紙おむつ(幼児用・M・58枚入)	3		1	1	1	1	1	1	1	1	1
紙おむつ(大人用・L~LL・16枚入)	3		1	1	1	1	1	1	1	1	1
避難生活用弾性ソックス(SS~LL)					200						
スケットトイレ					3						
給水タンク(500L)	1		1	1		1	1	1	1	1	1
給水容器(18L)					30						
ポリ容器(20L)			5	5		9	5	5	5	5	5
ウォッシュャブルタンク(20L)	4		4	4	10	4	4	4	4	4	4

○小中学校

備蓄品名	三雲東	三雲	石部小	石部南	菩提寺	菩提寺北	岩根	下田	水戸	甲西中	甲西北	日枝	石部中
庫内照明 (エボルタ付ランタン)	10	10	10	10	10	10	10	10	10	10	10	10	10
毛布	260	350	100	130	370	260	260	250	260	150	260	280	350
保存用ビスコ	420	420	420	420	420	420	420	420	420	420	420	420	420
保存用ビスケット	400	400	420	420	420	420	420	420	420	400	420	420	420
アルファ米	400	400	400	400	400	400	400	400	400	400	400	400	400
保存水 500ml	600	600	600	600	600	600	1200	600	600	600	600	600	600
トイレットペーパー	120	120	120	120	120	120	120	120	120	120	120	120	120
マンホールトイレ(洋式)	2	2	2	2	2	2	2	2	2	2	2	2	2
簡易トイレ (インスタントトイレ)	8	8	8	8	8	8	8	8	8	8	8	8	8
トイレ処理セット(4回分)	150	150	150	150	150	150	150	150	150	150	150	150	150
トイレtent(PAL)	1	1	1	1	1	1	1	1	1	1	1	1	1
トイレtent(PAS)	2	2	2	2	2	2	2	2	2	2	2	2	2
防滴メガホン	1	1	1	1	1	1	1	1	1	1	1	1	1

※小中学校に設置の防災倉庫は、災害時トイレタイプ

7-5 給水器具等保有状況

場所 種類	東庁舎 防災倉庫	三雲 まちセン	柑子袋 まちセン	石部 防災センター	石部南 まちセン	菩提寺 まちセン	菩提寺 コミセン	岩根 まちセン	下田 まちセン	サン ヒルズ 甲西	岩 根 倉庫
給水タンク (500L)	1	1	1	-	1	1	1	1	1	1	2
ポリ容器 (20L)	-	5	5	-	10	-	5	5	5	5	-

7-6 救援物資等集積所一覧

名 称	所 在 地	電 話 番 号
総合体育館	湖南省夏見589番地	0748-72-4990
甲西中学校 (代替施設)	湖南省針284番地	0748-72-1138

〔 8 消防、水防等関係〕

8-1 消防水利の現況

(令和5年2月8日現在)

項	目		数
消 火 栓	公 設		1,417
	私 設		—
防 火 水 槽	100m ³ 以上	公設	1
		私設	—
	60 m ³ 以上 100m ³ 未満	公設	2
		私設	—
	40 m ³ 以上 60 m ³ 未満	公設	166
		私設	20
20 m ³ 以上 40 m ³ 未満	公設	—	
	私設	—	
そ の 他	河 川 、 溝 等		20
	プ ー ル		17
	濠 、 池 等		0
	井 戸		0

8-2 消防力の現況

(令和5年2月8日現在)

保 有 車 両	湖南中央消防署	湖南石部分署	消防団	計
消防ポンプ自動車			9	9
水槽付消防ポンプ自動車	1	1		2
化学消防車	1			1
はしご付消防自動車	1			1
救助工作車	1			1
小型動力ポンプ付き積載車			17	17
救急自動車	1	1		2
消防指令自動車	1			1
消防査察自動車				
消防広報車				
その他の自動車	1		1	2
合 計	7	2	27	36

8-3 重要水防区域一覧

河川名	左右岸	担当水防管理団体	要水防区域		重要水防区域		特に重要な水防区域		左の理由	防御すべき施設	対策水防工法
			区域	延長	区域	延長	区域	延長			
野洲川 本川	左右岸	湖南省	甲賀市境から 石部頭首工上流 150mまで 左岸10,600m 右岸8,800m	19,400	新田川合流点より 石部頭首工上流 150m まで左岸4,500m 甲西中央橋より下流 石部頭首工上流 150m まで右岸6,000m 新生橋より横田橋 両岸1,200m	12,900	中郡橋より落合川 合流点両岸 650m 新生橋より横田橋 両岸1,200m	3,700	河積狭小	人家260戸 工場70棟 道路1850m	積土俵工
宮川	右岸	湖南省	立石川合流点より 野洲川合流部まで 右岸1,800m	1,800	立石川合流点より 野洲川合流部まで 右岸1,800m	1,800					
落合川	左右岸	湖南省	柑子袋山付より 野洲川合流点まで 両岸2,400m	4,800	柑子袋山付より 野洲川合流点まで 左岸2,400m 右岸2,200m	4,600	湖南省柑子袋 右岸1,000m	1,000	河積狭小 護岸老朽	人家60戸 道路200m	積土俵工 木流し工

河川名	左岸 右岸	担当水防 管理団体	要水防区域		重要水防区域		特に重要な水防区域		左の理由	防御すべき 施設	対策 水防工法
			区域	延長	区域	延長	区域	延長			
広野川	左岸 右岸	湖南省	落合川合流点より 上流600m地点より 下流合流点まで 両岸600m	1,200m	落合川合流点より 上流400m地点まで 両岸400m	800					
思川	〃	湖南省	甲賀市境より 下流思川橋まで 両岸400m	800							
由良谷川	〃	湖南省	夏見神社より 市道旧東海道線まで 両岸700m	1,400	夏見神社より 市道旧東海道線まで 両岸700m	1,400	夏見神社より 市道旧東海道線まで 右岸700m	700	河積狭小 護岸老朽	人家100戸 道路770m	積土俵工 月の輪工
新田川	〃	湖南省	起点より下流 野洲川合流点まで 両岸1,010m	2,020	起点より下流 野洲川合流点まで 両岸1,010m	2,020					
大沙川	〃	湖南省	吉見神社より下流 野洲川合流点まで 両岸1,200m	2,400	吉見神社より下流 JR草津線まで 両岸600m	1,200	湖南省 吉永両岸250m	500	天井川 護岸老朽	人家70戸 道路200m	積土俵工 木流し工
祖父川	〃	湖南省	甲賀市境より下流 茶釜川合流点まで 両岸1,500m	3,000	甲賀市境より県道 彦根八日市甲西線まで 両岸1,250m	2,500					
雷古川	〃	湖南省	市道朝日線より 祖父川合流点まで 両岸500m	1,000	市道朝日線より 祖父川合流点まで 両岸500m	1,000					
大谷川	〃	湖南省	北山台一丁目より 野洲川合流点まで 両岸2,030m	4,060	菩提寺幼稚園裏 右岸220m	220					
西山川	〃	湖南省	明喜神社より 荒川合流点まで 両岸1,000m	2,000	明喜神社より 下流両岸350m	700					
家棟川	〃	湖南省	市道針東寺線 (樋之上橋)より 市道旧東海道線まで 両岸550m	1,100	市道針東寺線 (樋之上橋)より 市道旧東海道線まで 両岸550m	1,100					

河川名	左右岸	担当水防管理団体	要水防区域		重要水防区域		特に重要な水防区域		左の理由	防御すべき施設	対策水防工法
			区域	延長	区域	延長	区域	延長			
荒川	左右岸	湖南省	県道草津伊賀線 (勅使野橋)より 野洲川合流点まで 両岸900m	1,800	県道草津伊賀線 (勅使野橋)より 野洲川合流点まで 両岸900m	1,800					

8-4 甲賀広域行政組合消防本部風水害警備計画

※甲賀広域行政組合消防本部風水害警備計画は、消防本部が作成している。

8-5 甲賀広域行政組合消防本部受援計画

※甲賀広域行政組合消防本部受援計画は、消防本部が作成している。

〔 9 危 険 物 施 設 等 関 係 〕

9-1 市 内 危 険 物 施 設 設 置 状 況

製 造 所	貯 蔵 所							取 扱 所		計
	屋 内	屋 外 タ ン ク	屋 内 タ ン ク	地 下 タ ン ク	簡 易 タ ン ク	移 動 タ ン ク	屋 外	給 油	一 般	
箇所 20	箇所 93	箇所 95	箇所 8	箇所 55	箇所 3	箇所 91	箇所 19	箇所 41	箇所 73	箇所 498

〔 1 0 防疫、廃棄物等関係〕

10-1 防疫用資機材保有状況

種 類	保 有 状 況
機 器 類	[農林振興課] 蓄圧式噴霧器 TFT04L 4L 3台
	[健康政策課] 背負蓄圧式噴霧器 MHC-8 8.4L 1台
	電池式噴霧器 SSD-5H 5L 1台
器 具 類	[農林振興課] 火 箸：2本 バケツ：2個 ゴム手袋：1箱（50枚） マスク：80枚 防護服：44着 長靴（白）：3足
消 毒 液 類	[農林振興課] 消石灰：19袋（20kg入） 消毒用アルコール：4本

10-2 市内火葬施設一覧

名 称	所 在 地	電 話 番 号	F A X
湖南省浄苑	湖南省岩根136番地133	0748-75-0419	0748-75-8778

10-3 ごみ・し尿処理施設状況

名 称	所 在 地	処 理 方 法	電 話 番 号
甲賀広域行政組合 衛生センター	甲賀市水口町水口 6677番地	〈ごみ処理〉 ・能力 225 t / 24 h (75 t / 24 h × 3 系列*) ※通常時 2 炉運転 (必要時のみ 3 炉運転) ・方式 流動床式焼却炉	0748-62-5454
	甲賀市水口町水口 6458番地	〈し尿処理〉 ■処理能力：96k1 / 日 ●し尿：24k1 / 日 ●浄化槽汚泥：72k1 / 日 ■処理方式：水処理設備：標準脱窒素処理方式＋ 高度処理設備（凝集沈殿＋砂ろ過＋ 活性炭吸着）	0748-62-0809

10-4 ごみ運搬車（市所有車両）一覧

特殊ゴミ収集車		運搬トラック	
台数	積載量 (t)	台数	積載量 (t)
3	7.15	3	6.0

〔 1 1 輸送等関係〕

11-1 市有車両保有状況

(令和5年2月8日現在)

	車名	ナンバー		所管	配置・場所	所有名義	自動車種別
1	三菱	滋賀 800 さ	5852	危機管理・防災課	第1班車庫 (三雲)	湖南省	消防車
2	日産 アトラス	滋賀 831 そ	119	危機管理・防災課	第2班車庫 (妙感寺)	湖南省	消防車
3	日産 アトラス	滋賀 831 つ	119	危機管理・防災課	第3班車庫 (吉永)	湖南省	消防車
4	いすゞ エルフ	滋賀 830 セ	723	危機管理・防災課	第4班車庫 (夏見)	湖南省	消防車
5	日産 アトラス	滋賀 830 さ	1305	危機管理・防災課	第5班車庫 (針)	湖南省	消防車
6	日産 アトラス	滋賀 800 さ	9922	危機管理・防災課	第6班車庫 (平松)	湖南省	消防車
7	いすゞ エルフ	滋賀 800 す	3093	危機管理・防災課	第7班車庫 (柑子袋)	湖南省	消防車
8	日産 アトラス	滋賀 830 さ	8415	危機管理・防災課	第8班車庫 (朝国)	湖南省	消防車
9	日野	滋賀 831 る	119	危機管理・防災課	第9班車庫 (岩根東)	湖南省	消防車
10	日産 アトラス	滋賀 831 の	119	危機管理・防災課	第9班車庫 (岩根東)	湖南省	消防車
11	日産 アトラス	滋賀 800 す	725	危機管理・防災課	第9班車庫 (岩根東口)	湖南省	消防車
12	日産 アトラス	滋賀 831 ね	119	危機管理・防災課	第9班車庫 (岩根花園)	湖南省	消防車
13	いすゞ エルフ	滋賀 800 と	26	危機管理・防災課	第10班車庫 (正福寺)	湖南省	消防車
14	いすゞ エルフ	滋賀 830 さ	8419	危機管理・防災課	第11班車庫 (菩提寺)	湖南省	消防車
15	日産 アトラス	滋賀 830 も	11	危機管理・防災課	第11班車庫 (菩提寺)	湖南省	消防車
16	日産 アトラス	滋賀 831 ま	119	危機管理・防災課	第11班車庫 (イタナント)	湖南省	消防車
17	いすゞ エルフ	滋賀 830 な	31	危機管理・防災課	第3分団車庫 (下田)	湖南省	消防車
18	日産 アトラス	滋賀 831 た	119	危機管理・防災課	第3分団車庫 (下田)	湖南省	消防車
19	日産 アトラス	滋賀 830 す	302	危機管理・防災課	第3分団車庫 (下田)	消防庁	消防車
20	いすゞ エルフ	滋賀 830 す	303	危機管理・防災課	第3分団車庫 (湖南団地)	湖南省	消防車
21	トヨタ ダイナ	滋賀 831 ち	119	危機管理・防災課	第4分団 (石部防災センター)	湖南省	消防車
22	日産 アトラス	滋賀 831 な	119	危機管理・防災課	第4分団 (石部防災センター)	湖南省	消防車
23	日産 アトラス	滋賀 831 り	119	危機管理・防災課	第4分団 (石部防災センター)	湖南省	消防車
24	日産 アトラス	滋賀 832 す	119	危機管理・防災課	第19班車庫 (石部南)	湖南省	消防車
25	日産 アトラス	滋賀 831 み	119	危機管理・防災課	第20班車庫 (東寺)	湖南省	消防車
26	いすゞ エルフ	滋賀 831 は	119	危機管理・防災課	第21班車庫 (西寺)	湖南省	消防車
27	トヨタ ノア	滋賀 800 す	4173	危機管理・防災課	危機管理・防災課	トヨタレンタリース	防災車
28	ダイハツ ハイゼット 4WD	滋賀 480 け	392	総務課	土木建設課	日本カーソリューションズ	軽トラ

	車名	ナンバー		所管	配置・場所	所有名義	自動車種別
29	ダイハツ ハイゼット	滋賀 480 け	393	総務課	健康政策課	日本カーソリュー ションズ	軽貨物
30	スズキ エブリイ	滋賀 480 そ	554	総務課	三雲ふれあいセンター	日本カーソリュー ションズ	軽貨物
31	スズキ エブリイ	滋賀 480 そ	556	総務課	人権擁護課	日本カーソリュー ションズ	軽貨物
32	スズキ エブリイ	滋賀 480 そ	557	総務課	教育総務課	日本カーソリュー ションズ	軽貨物
33	スズキ エブリイ	滋賀 480 そ	558	総務課	総務課	日本カーソリュー ションズ	軽貨物
34	スズキ エブリイ	滋賀 480 そ	559	総務課	社会福祉課	日本カーソリュー ションズ	軽貨物
35	スズキ エブリイ	滋賀 480 そ	560	総務課	都市政策課	日本カーソリュー ションズ	軽貨物
36	スズキ エブリイ	滋賀 480 そ	562	総務課	農林振興課	日本カーソリュー ションズ	軽貨物
37	日野 リエッセ	滋賀 200 さ	1272	総務課	総務課	湖南市	マイクロバス
38	三菱 デリカ	滋賀 400 た	2126	総務課	総務課	トヨタレンタリース	小型トラック
39	日産 セレナ	滋賀 501 せ	8964	総務課	総務課	日通商事	普通乗用車
40	日産 キャラバン	滋賀 301 ち	9020	総務課	総務課	日本カーソリュー ションズ	普通乗用車
41	トヨタ ノア	滋賀 501 せ	9301	総務課	総務課	トヨタレンタリース	普通乗用車
42	ダイハツ ハイゼット トラック	滋賀 480 そ	9564	総務課	土木建設課	トヨタレンタリース	軽トラック
43	ダイハツ ハイゼット 4WD	滋賀 480 そ	9565	総務課	農林振興課	トヨタレンタリース	軽貨物
44	ダイハツ ハイゼット	滋賀 480 そ	9568	総務課	保険年金課	日本カーソリュー ションズ	軽貨物
45	ダイハツ ハイゼット	滋賀 480 そ	9569	総務課	健康政策課	日本カーソリュー ションズ	軽貨物
46	ダイハツ ハイゼット	滋賀 480 そ	9570	総務課	土木建設課	トヨタレンタリース	軽貨物
47	ダイハツ ハイゼット	滋賀 480 そ	9571	総務課	環境政策課	トヨタレンタリース	軽貨物
48	トヨタ プロボックスワ ゴン	滋賀 800 す	2255	総務課	土木建設課	日本カーソリュー ションズ	水防車
49	マツダ フレア	滋賀 581 せ	2814	総務課	社会福祉課	日本カーソリュー ションズ	軽乗用車
50	マツダ フレア	滋賀 581 せ	2815	総務課	教育総務課	日本カーソリュー ションズ	軽乗用車
51	ダイハツ ハイゼット カーゴ	滋賀 480 こ	3617	総務課	少年センター	日本カーソリュー ションズ	軽貨物
52	三菱 デリカ:5	滋賀 301 の	3673	総務課	議事課	日本カーソリュー ションズ	普通乗用車
53	三菱 デリカ:5	滋賀 301 の	3674	総務課	秘書広報課	日本カーソリュー ションズ	普通乗用車
54	トヨタ アクア	滋賀 501 む	4667	総務課	総務課	日本カーソリュー ションズ	普通乗用車
55	ダイハツ ハイゼット トラック	滋賀 480 そ	5085	総務課	総務課	日本カーソリュー ションズ	軽トラ
56	マツダ スクラムバン	滋賀 480 そ	5088	総務課	高齢福祉課	日本カーソリュー ションズ	軽貨物
57	マツダ スクラムバン	滋賀 480 そ	5089	総務課	発達支援室	日本カーソリュー ションズ	軽貨物
58	マツダ スクラムバン	滋賀 480 そ	5090	総務課	社会福祉課	日本カーソリュー ションズ	軽貨物
59	マツダ スクラムバン	滋賀 480 そ	5091	総務課	土木建設課	日本カーソリュー ションズ	軽貨物
60	マツダ スクラムバン	滋賀 480 そ	5092	総務課	商工観光労政課	日本カーソリュー ションズ	軽貨物

	車名	ナンバー		所管	配置・場所	所有名義	自動車種別
61	トヨタ プロボックス	滋賀 400 ち	5372	総務課	総務課	トヨタレンタリース	小型貨物車
62	ダイハツ ハイゼット カーゴ	滋賀 480 た	7383	総務課	税務課(固定)	日本カーソリユー ションズ	軽貨物
63	ダイハツ ハイゼット カーゴ	滋賀 480 た	7384	総務課	収納課	日本カーソリユー ションズ	軽貨物
64	ダイハツ ハイゼット カーゴ	滋賀 480 た	7385	総務課	岩根会館	日本カーソリユー ションズ	軽貨物
65	ダイハツ ハイゼット カーゴ	滋賀 480 た	7386	総務課	岩根子育て支援センター	日本カーソリユー ションズ	軽貨物
66	ダイハツ ハイゼット カーゴ	滋賀 480 た	7387	総務課	高齢福祉課	日本カーソリユー ションズ	軽貨物
67	ダイハツ ハイゼット カーゴ	滋賀 480 た	7388	総務課	教育総務課	日本カーソリユー ションズ	軽貨物
68	ダイハツ ハイゼット カーゴ	滋賀 480 た	7389	総務課	高齢福祉課	日本カーソリユー ションズ	軽貨物
69	ダイハツ ハイゼット カーゴ	滋賀 480 た	7390	総務課	発達支援室	日本カーソリユー ションズ	軽貨物
70	ダイハツ ハイゼット カーゴ	滋賀 480 た	7391	総務課	柑子袋会館	日本カーソリユー ションズ	軽貨物
71	ダイハツ ハイゼット カーゴ	滋賀 480 た	7392	総務課	夏見会館	日本カーソリユー ションズ	軽貨物
72	ダイハツ ハイゼット カーゴ	滋賀 480 た	7393	総務課	三雲ふれあいセンター	日本カーソリユー ションズ	軽貨物
73	ダイハツ ハイゼット カーゴ	滋賀 480 た	7395	総務課	地域創生推進課	日本カーソリユー ションズ	軽貨物
74	ダイハツ タント	滋賀 581 く	8490	総務課	総務課	湖南省	軽乗用車
75	スズキ パレット	滋賀 580 そ	5831	人権擁護課	人権擁護課	湖南省	軽乗用車
76	ダイハツ ハイゼット	滋賀 480 け	6338	危機管理・防災課	危機管理・防災課	日本カーソリユー ションズ	軽貨物
77	三菱 ファイター	滋賀 88 す	5252	環境政策課	リサイクルプラザ	湖南省	パッカー車
78	日産 アトラス	滋賀 45 と	5287	環境政策課	リサイクルプラザ	湖南省	2トントラック
79	三菱 キャンター	滋賀 11 た	7956	環境政策課	リサイクルプラザ	湖南省	2トンダンプ
80	三菱 キャンター	滋賀 11 た	5792	環境政策課	リサイクルプラザ	湖南省	幌車
81	三菱 ファイター	滋賀 88 す	6866	環境政策課	リサイクルプラザ	湖南省	パッカー車
82	三菱 ファイター	滋賀 800 さ	8515	環境政策課	リサイクルプラザ	湖南省	パッカー車
83	トヨタ カローラフィール ダー	滋賀 501 た	6023	都市政策課	都市政策課	トヨタレンタリース	ステーション ワゴン
84	ダイハツ ミライース	滋賀 581 さ	826	農業委員会	農業委員会	日本カーソリユー ションズ	軽乗用車
85	三菱 キャンター	滋賀 830 さ	1290	上下水道課	上下水道課	湖南省	給水車(3t)
86	三菱 軽トラ	滋賀 880 あ	1322	上下水道課	上下水道課	湖南省	公共応急作 業車
87	三菱 ミニキャブ	滋賀 480 せ	3319	上下水道課	上下水道課	日本カーソリユー ションズ	軽貨物
88	ホンダ アクティ	滋賀 880 あ	1724	上下水道課	上下水道課	湖南省	公共応急作 業車
89	三菱 タウンボックス	滋賀 580 ゆ	4181	上下水道課	上下水道課	日本カーソリユー ションズ	軽乗用車
90	トヨタ トヨエース	滋賀 800 す	5681	上下水道課	上下水道課	湖南省	公共応急作 業車
91	三菱 ランサーカー ゴ	滋賀 400 ち	5994	上下水道課	上下水道課	日本カーソリユー ションズ	普通乗用車
92	トヨタ カローラフィール ダー	滋賀 501 は	7472	上下水道課	上下水道課	日本カーソリユー ションズ	普通乗用車
93	三菱	滋賀 800 さ	8569	上下水道課	上下水道課	湖南省	給水車(2t)

	車名	ナンバー		所管	配置・場所	所有名義	自動車種別
94	ダイハツ ハイゼット カーゴ	滋賀 480 ち	6060	発達支援室	発達支援室	日本カーソリユー ションズ	軽貨物
95	ダイハツ ミライース	滋賀 580 ゆ	652	高齢福祉課	高齢福祉課	日本カーソリユー ションズ	軽乗用車
96	ダイハツ タント	滋賀 581 つ	2730	高齢福祉課	水戸学区まちづくり協議会	湖南省市	軽乗用車
97	三菱 ミニキャブ	滋賀 48 こ	2821	高齢福祉課	高齢福祉課	トヨタレンタリース	軽貨物
98	スズキ エブリイ	滋賀 480 た	6691	高齢福祉課	高齢福祉課	滋賀レンタリース	軽貨物
99	スズキ エブリイ	滋賀 480 た	6692	高齢福祉課	高齢福祉課	滋賀レンタリース	軽貨物
100	三菱 ミニキャブ	滋賀 480 く	5688	高齢福祉課	高齢福祉課	トヨタレンタリース	軽貨物
101	ダイハツ ハイゼット	滋賀 480 く	8215	高齢福祉課	高齢福祉課	日本カーソリユー ションズ	軽貨物
102	ダイハツ ミライース	滋賀 581 な	1188	子ども政策課	家庭児童相談室	日本カーソリユー ションズ	軽乗用車
103	スズキ アルト	滋賀 581 ぬ	2624	子ども政策課	みくも子ども家庭総合セン ター	日本カーソリユー ションズ	軽乗用車
104	スズキ アルト	滋賀 581 ぬ	2626	子ども政策課	しもだ子ども家庭総合セン ター	日本カーソリユー ションズ	軽乗用車
105	スズキ アルト	滋賀 580 み	2715	子ども政策課	家庭児童相談室	湖南省市	軽乗用車
106	ダイハツ ミライース	滋賀 581 ね	3561	子ども政策課	いしべ子ども家庭総合セン ター	日本カーソリユー ションズ	軽乗用車
107	スズキ エブリイ	滋賀 480 す	5154	子ども政策課	子ども政策課	湖南省市	軽貨物
108	三菱 ミニキャブ	滋賀 41 せ	2171	幼児施設課	幼児施設課	湖南省市	軽貨物
109	ダイハツ ハイゼット カーゴ	滋賀 480 ち	931	健康政策課	健康政策課	日通商事	軽貨物
110	スズキ エブリイ	滋賀 480 す	5153	健康政策課	健康政策課	湖南省市	軽貨物
111	スズキ エブリイ	滋賀 480 た	8740	健康政策課	健康政策課	日通商事	軽貨物
112	ダイハツ ミライース	滋賀 581 さ	827	地域医療推進課	地域医療推進課	日本カーソリユー ションズ	軽乗用車
113	ダイハツ ミライース	滋賀 581 さ	828	地域医療推進課	訪問看護ステーション	日本カーソリユー ションズ	軽乗用車
114	ダイハツ ミライース	滋賀 580 み	1079	地域医療推進課	訪問看護ステーション	日本カーソリユー ションズ	軽乗用車
115	ダイハツ ミライース	滋賀 581 か	2079	地域医療推進課	地域医療推進課	日本カーソリユー ションズ	軽乗用車
116	ダイハツ ミライース	滋賀 581 か	2080	地域医療推進課	地域医療推進課	日本カーソリユー ションズ	軽乗用車
117	ダイハツ ミライース	滋賀 581 か	2081	地域医療推進課	地域医療推進課	日本カーソリユー ションズ	軽乗用車
118	ダイハツ ミライース	滋賀 580 ゆ	4163	地域医療推進課	地域医療推進課	日本カーソリユー ションズ	軽乗用車
119	ダイハツ ミライース	滋賀 580 ゆ	4164	地域医療推進課	地域医療推進課	日本カーソリユー ションズ	軽乗用車
120	ダイハツ タント	滋賀 581 つ	7325	地域医療推進課	地域医療推進課	日本カーソリユー ションズ	軽乗用車
121	スズキ アルト	滋賀 581 つ	7376	地域医療推進課	訪問看護ステーション	日本カーソリユー ションズ	軽乗用車
122	スズキ アルト	滋賀 581 つ	7957	地域医療推進課	水戸診療所	日本カーソリユー ションズ	軽乗用車
123	スズキ エブリイ	滋賀 50 む	2305	教育総務課	市民課分室	湖南省市	軽貨物
124	三菱 ミニキャブ	滋賀 480 せ	2763	給食センター	給食センター	日本カーソリユー ションズ	軽貨物
125	ホンダ Nボックス	滋賀 581 あ	5539	学校教育課	学校教育課	日本カーソリユー ションズ	軽乗用車
126	スズキ エブリイ	滋賀 480 つ	7679	学校教育課	学校教育課	日本カーソリユー ションズ	軽乗用車

	車名	ナンバー		所管	配置・場所	所有名義	自動車種別
127	スズキ エブリィ	滋賀 480 せ	9656	文化スポーツ課	文化スポーツ課	トヨタレンタリース	軽貨物
128	スポーツトラックター	湖南市	138	文化スポーツ課	文化スポーツ課	湖南市	スポーツトラックター
129	ダイハツ ハイゼット	滋賀 41 つ	9974	教育総務課	教育総務課	湖南市	軽貨物
130	いすゞ エルフ	滋賀 800 さ	2905	図書館	図書館	湖南市	移動図書館

11-2 市内緊急輸送路一覧

(令和5年1月1日現在)

番号	確保優先順位	路 線 名	備 考
1	第1次緊急輸送道路	国道1号	
2		(主) 草津伊賀線	【区間】三雲西交差点から石部大橋交差点まで
3		(主) 彦根八日市甲西線	【区間】朝国交差点から三雲西交差点まで
4	第2次緊急輸送道路	(県) 石部草津線	【区間】石部口交差点から湖南省役所西庁舎まで
5	第3次緊急輸送道路	(県) 石部停車場線	
6		(県) 石部草津線	【区間】湖南省役所西庁舎から石部高校前交差点まで
7		(主) 竜王石部線	
8		(主) 野洲甲西線	
9		(主) 彦根八日市甲西線	【区間】吉永交差点から下田南交差点まで
10		(主) 草津伊賀線	【区間】三雲西交差点から三雲東小口交差点まで
11		(市) 旧東海道線	
12		(市) 三雲小学校線	三雲小学校
13		(市) 夏見岩根線	
14		(市) 東浦線	
15		(市) 平松正福寺線	
16		(市) 岩根東口花園線	
17		(市) 岩根東口花園2号線	岩根小学校
18		(市) 宮ヶ谷線	
19		(市) 狐谷線	石部南小学校
20		(市) 東寺線	
21		(市) 稲葉線	
22		(市) 三雲東小学校線	三雲東小学校
23	(市) 十禅寺線	石部小学校	
24	(市) 十禅寺2号線	〃	
25	(市) 菩提寺小学校線	菩提寺小学校	
26	(市) 菩提寺中央線	〃	
27	(市) 菩提寺団地8号線	菩提寺北小学校	
28	(市) 菩提寺団地3号線	〃	
29	(市) 甲賀塚線	〃	
30	(市) 梅影町101号線	水戸小学校	
31	(市) 水戸町118号線	〃	
32	(市) 高松広谷線	下田小学校	
33	(市) 宮ヶ谷雨山線		
34	(市) 中学校線		
35	(市) 長嶋線		
36	(市) 中之町線		
37	(市) 野洲川線		
38	(市) 高松町106号線		
39	(市) 日枝町102号線		
40	(市) 下田竜王線		
41	(市) 岩根大谷線		
42	(市) 甲西線		

注1 第1次緊急輸送道路

県庁所在地と地方中心拠点および県外とを連絡する広域的な主要幹線道路（高速自動車道および一般国道を基本とする。）

2 第2次緊急輸送道路

第1次緊急輸送道路と市庁舎および主要な防災拠点を相互に連絡する道路

3 第3次緊急輸送道路

その他緊急輸送に必要な道路（市地域防災計画において定める）

11-3 緊急通行車両確認申請書

緊急通行車両確認申請書			
滋賀県知事 殿 滋賀県公安委員会 殿		年 月 日	
		申請者住所 (電話) 氏 名	
番号票に表示 されている番号			
輸送人員 又は品名			
使用者		住 所	
		氏 名	
輸送日時			
輸送経路		出 発 地	
		経 由 地	
		目 的 地	
通行の目的			
車両の種別			
備 考			

11-4 緊急通行車両確認証明書

第 号		年 月 日	
緊急通行車両確認証明書			
		知 事 会 ⑩ 公 安 委 員 会 ⑩	
番 号 票 に 表 示 さ れ て い る 番 号			
車 両 の 用 途 (緊 急 輸 送 を 行 う 車 両 に あ っ て は 、 輸 送 人 員 又 は 品 名)			
使 用 者	住 所	() 局 番	
	氏 名		
通 行 日 時			
通 行 経 路	出 発 地	目 的 地	
備 考			

(注) 用紙は、日本産業規格A5とする。

11-5 緊急通行車両の標章

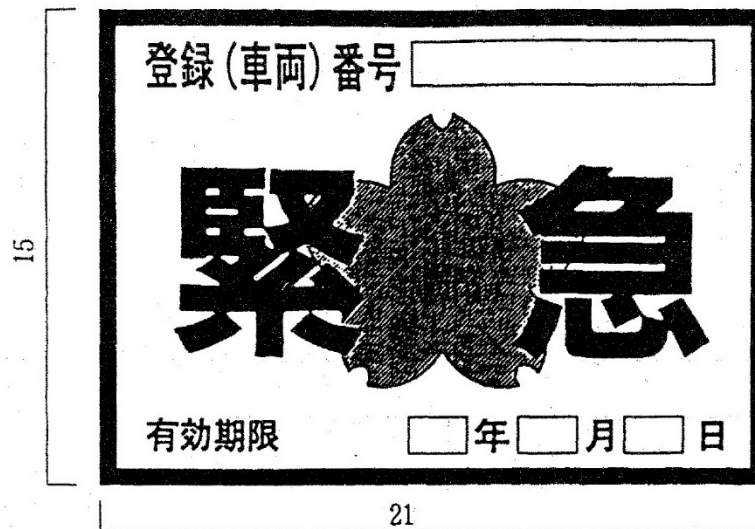

- 備考
- 1 色彩は、記号を黄色、縁及び「緊急」の文字を赤色、「登録(車両)番号」、「有効期限」、「年」、「月」、及び「日」の文字を黒色、登録(車両)番号並びに年、月および日を表示する部分を白色、地を銀色とする。
 - 2 記号の部分に、表面の画像が光の反射角度に応じて変化する措置を施すものとする。
 - 3 図示の長さの単位は、センチメートルとする。

11-6 ヘリコプター離発着場一覧

NO	施設名	面積 (㎡)	林野火災の適否		所在地	電話番号 (0748)
			面積	水利		
1	雨山総合グラウンド	19,000	適	有	湖南省雨山二丁目1番1号	77-5400
2	石部小学校グラウンド	4,200	否	無	湖南省石部中央二丁目3番1号	77-2030
3	石部中学校グラウンド	15,000	否	有	湖南省宝来坂四丁目3番1号	77-3781
4	石部南小学校グラウンド	10,000	否	無	湖南省丸山一丁目1番1号	77-2250
5	丸山運動場	9,000	適	無	湖南省丸山一丁目3919番9	77-5400
6	石部高等学校グラウンド	25,700	否	無	湖南省丸山二丁目3番1号	77-0311
7	じゅらくの里	6,000	適	有	湖南省東寺四丁目4番1号	77-0041
8	野洲川運動公園	14,950	適	有	湖南省中央三丁目1番	72-4990
9	野洲川親水公園	41,516	適	有	湖南省夏見地先	72-4990
10	甲西中学校運動場	13,500	否	無	湖南省針284番地	72-1138
11	甲西北中学校運動場	19,950	適	有	湖南省正福寺28番地1	72-2680
12	日枝中学校運動場	21,850	適	有	湖南省岩根499番地351	75-1158
13	三雲東小学校グラウンド	11,050	否	無	湖南省三雲3100番地	72-4616
14	三雲小学校グラウンド	6,050	否	無	湖南省夏見1857番地	72-0025
15	岩根小学校グラウンド	5,850	否	有	湖南省岩根3791番地	72-1500
16	菩提寺小学校グラウンド	11,200	否	無	湖南省菩提寺1583番地270	74-1755
17	菩提寺北小学校グラウンド	12,790	否	無	湖南省菩提寺328番地	74-3881
18	水戸小学校グラウンド	10,400	否	無	湖南省水戸町31番地1	75-2640
19	下田小学校グラウンド	7,150	否	有	湖南省下田2784番地	75-0004
20	甲西高校グラウンド	18,700	適	有	湖南省針1番地	72-3611

※No.1 およびNo.8 並びにNo.9 の施設は、滋賀県防災ヘリコプターの飛行場外離着陸場所に設定されている。

※電話番号は、施設管理者の電話番号。

〔 1 2 条例、協定等関係〕

12-1 湖南省防災会議条例

(平成16年10月1日)
(条例第21号)

(趣旨)

第1条 この条例は、災害対策基本法（昭和36年法律第223号）第16条第6項の規定に基づき、湖南省防災会議（以下「防災会議」という。）の所掌事務及び組織を定めるものとする。

(所掌事務)

第2条 防災会議は、次に掲げる事務をつかさどる。

- (1) 湖南省地域防災計画を作成し、その実施を推進すること。
- (2) 市長の諮問に応じて市の地域に係る防災に関する重要事項を審議すること。
- (3) 前号に規定する重要事項に関し、市長に意見を述べること。
- (4) 水防計画その他水防に関し重要な事項を調査審議すること。
- (5) 前3号に掲げるもののほか、法律又はこれに基づく政令によりその権限に属する事務

(会長及び委員)

第3条 防災会議は、会長及び委員をもって組織する。

- 2 会長は、市長をもって充てる。
- 3 会長は、会務を総理する。
- 4 会長に事故があるときは、あらかじめその指名する委員がその職務を代理する。
- 5 委員は、次に掲げる者をもって充てる。
 - (1) 指定地方行政機関の職員のうちから市長が任命する者
 - (2) 滋賀県知事の部内の職員のうちから市長が任命する者
 - (3) 市の区域を管轄する警察署の署長
 - (4) 副市長
 - (5) 教育委員会の教育長
 - (6) 市長が市職員のうちから指名する者
 - (7) 市の区域を管轄する消防本部の消防長及び消防団長
 - (8) 指定公共機関又は指定地方公共機関の職員のうちから市長の委嘱する者
 - (9) その他市長が特に必要と認める者
- 6 前項の委員の定数は、30人以内とする。
- 7 第5項第7号及び第8号の委員の任期は、2年とする。ただし、補欠の委員の任期は、その前任者の残任期間とする。
- 8 前項の委員は、再任されることができる。

(専門委員)

第4条 防災会議に、専門の事項を調査させるため、専門委員を置くことができる。

- 2 専門委員は、関係地方行政機関の職員、滋賀県の職員、市の職員、関係指定公共機関の職員、関係指定地方公共機関の職員及び学識経験のある者の中から、市長が委嘱又は指名する。
- 3 専門委員は、当該専門の事項に関する調査が終了したときは、解任されるものとする。

(部会)

第5条 防災会議は、その定めるところにより、部会を置くことができる。

- 2 部会に属すべき委員及び専門委員は、会長が指名する。
- 3 部会に部会長を置き、会長の指名する委員がこれに当たる。
- 4 部会長は、部会の事務を掌理する。
- 5 部会長に事故があるときは、部会に属する委員のうちから部会長があらかじめ指名するものがその職務を代理する。

(委任)

第6条 この条例に定めるもののほか、防災会議の議事その他防災会議の運営に関し必要な事項は、会長が防災会議に諮って定める。

付 則

この条例は、平成16年10月1日から施行する。

付 則(平成24年条例第5号)

この条例は、公布の日から施行する。

付 則(平成24年条例第17号)

この条例は、公布の日から施行する。

附 則 (平成29年条例第20号)

この条例は、公布の日から施行する。

12-2 湖南省防災会議運営規程

(趣旨)

第1条 この訓令は、湖南省防災会議条例（平成16年湖南省条例第21号。以下「条例」という。）第6条の規定に基づき、防災会議の運営に関し必要な事項を定めるものとする。

(職務代理者)

第2条 条例第3条第4項の規定による会長の職務を代理する委員は、副市長の職にある委員とし、副市長に事故のある場合は、総合政策部長の職にある委員とする。

(会議)

第3条 防災会議の招集は、会長の委員に対する通知により、これを行う。

- 2 前項の通知には、招集の日時、場所及び議題を付記しなければならない。
- 3 防災会議の議長は、会長をもって充てる。
- 4 防災会議は、委員の過半数が出席しなければ開くことができない。
- 5 防災会議の議事は、出席委員の過半数でこれを決し、可否同数のときは、議長の決するところによる。

(専決)

第4条 防災会議の権限に属する事務のうち、地域防災計画の軽微な変更については、会長において、これを専決処分することができる。

- 2 会長は、前項の規定により専決したときは、次の会議に報告し、その承認を求めなければならない。

(公印)

第5条 会長の公印の名称、字体及び寸法は別表第1のとおりとし、そのひな型は別表第2のとおりとする。

(庶務)

第6条 防災会議の庶務は、防災に関する事務を所管する課において処理する。

(その他)

第7条 この訓令に定めるもののほか、防災会議の運営に関し必要な事項は、会長が定める。

附 則

この訓令は、告示の日から施行する。

別表第1（第5条関係）

公印の名称、字体及び寸法

公印の名称	字体	寸法
湖南省防災会議会長之印	てん書	21ミリメートル平方

別表第2（第5条関係）

公印のひな型

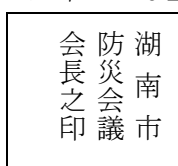

12-3 湖南省災害対策本部条例

(平成16年10月1日)
(条例第22号)

(趣旨)

第1条 この条例は、災害対策基本法（昭和36年法律第223号）第23条第7項の規定に基づき、湖南省災害対策本部に関し必要な事項を定めるものとする。

(組織)

第2条 災害対策本部長は、災害対策本部の事務を総理し、所部の職員を指揮監督する。

2 災害対策副本部長は、災害対策本部長を助け、災害対策本部長に事故があるときは、その職務を代理する。

3 災害対策本部員は、災害対策本部長の命を受け、災害対策本部の事務に従事する。

(部)

第3条 災害対策本部長は、必要があると認めるときは、災害対策本部に部を置くことができる。

2 部に属すべき災害対策本部員は、災害対策本部長が指名する。

3 部に部長を置き、災害対策本部長の指名する災害対策本部員がこれに当たる。

4 部長は、部の事務を掌握する。

(委任)

第4条 この条例に定めるもののほか、災害対策本部に関し必要な事項は、災害対策本部長が定める。

付 則

この条例は、平成16年10月1日から施行する。

付 則(平成24年条例第17号)

この条例は、公布の日から施行する。

12-4 湖南省ふるさと防災チーム育成支援事業補助金交付要綱

(平成16年10月1日)
告 示 第 137 号

(趣旨)

第1条 この告示は、災害発生時における地域住民による情報の収集、伝達、初期消火、避難誘導、応急救護、給水給食体制を整備し、防災知識の普及啓発を行う組織（以下「自主防災組織」という。）の育成及び支援を推進するため、区が防災用資機材を整備又は地区防災計画等を作成する経費に対し、予算の範囲内で補助金を交付するものとし、その交付に関しては湖南省補助金等交付規則（平成16年湖南省規則第44号）に規定するもののほか、この告示に定めるところによる。

(用語の定義)

第2条 この告示において、次の各号に掲げる用語の意義は、それぞれ当該各号に定めるところによる。

- (1) 補助事業者 補助事業を実施する区で、自主防災組織が結成されているもの又は当該年度内に結成が確実であると認められるものをいう。
- (2) 防災士 特定非営利活動法人日本防災士機構に認証登録された者をいう。

(補助対象事業等)

第3条 補助対象事業、補助基準額及び補助率は、別表のとおりとする。ただし、当該年度において複数の補助事業を実施する場合の補助金交付額の合計額の上限は、次の各号に定める額とする。

- (1) ふるさと防災チーム結成事業及びふるさと防災チーム用資機材整備事業又は地区防災計画等作成事業を実施する場合 一区当たり65万円（ふるさと防災チーム結成事業50万円、ふるさと防災チーム用資機材整備事業又は地区防災計画等作成事業15万円の合計額）
- (2) ふるさと防災チーム用資機材整備事業及び地区防災計画等作成事業を実施する場合 一区当たり15万円

(補助金の交付申請)

第4条 補助事業者は、補助事業を実施するときは、交付申請書（様式第1号）に、次に掲げる書類を添付して市長に申請しなければならない。ただし、申請する区の自主防災組織に防災士（当該申請年度内の防災士資格取得予定者を含む。）が属していなければならない。

- (1) 事業計画書
- (2) 見積書等補助対象経費が確認できる書類の写し
- (3) その他市長が必要と認める書類

2 申請者は、区長とする。

(補助金の交付決定等)

第5条 市長は、前条の規定により提出された交付申請書に係る書類審査等の結果、補助金の交付が適当と認めるときは、交付決定通知書（様式第2号）により補助事業者に通知するものとする。この場合において、市長は、補助事業の目的を達成するため、必要な条件を付することができる。

(補助事業の変更等)

第6条 次の各号に該当する場合は、変更承認申請書(様式第3号)により申請し、市長の承認を受けなければならない。

- (1) 補助金交付決定後、事業内容に変更を生ずるとき。
- (2) 補助事業を中止しようとするとき。

(是正のための措置)

第7条 市長は、第5条の規定に基づき、補助事業の成果が補助金の交付決定の内容及びこれに付した条件に適合しないと認めるときは、補助事業者に対し必要な措置を採るよう命ずることができる。

(補助事業の取消し)

第8条 市長は、補助事業者が前条の命令に従わないときは、補助金の交付の決定の全部又は一部を取り消すことができる。

(実績報告書)

第9条 補助事業者は、補助事業が完了したときは、実績報告書(様式第4号)に関係書類を添付し、市長に提出しなければならない。

(補助金の額の確定)

第10条 市長は、前条の規定による実績報告を受けた場合において、当該書類の審査等により適当と認めるときは、速やかに補助金の額の確定を行い、交付確定通知書(様式第5号)により補助事業者に通知するものとする。

(補助金の交付請求)

第11条 前条の規定による通知を受けた補助事業者は、交付請求書(様式第6号)を市長に提出しなければならない。

(補助事業の調査等)

第12条 補助事業者は、補助金の交付を受けて整備した防災用資機材等(消耗品を除く。)を台帳に記録するとともに、市長の必要に応じその管理状況、使用状況等を報告するものとする。

(財産処分の制限)

第13条 補助事業者は、補助金の交付を受けて整備した防災用資機材等を交付の目的に反して使用し、譲渡し又は交換してはならない。

別表・様式〔略〕

12-5 災害時等の応援に関する申し合わせ（近畿地方整備局）

国土交通省近畿地方整備局長（以下「甲」という。）と湖南市長（以下「乙」という。）は、災害時等において、甲が乙に対する応援が円滑に行われるよう、次のとおり申し合わせを行う。

（目的）

第1条 この申し合わせは、乙が代表する地方公共団体の区域において、災害が発生又は、災害が発生する恐れがある場合において、被害の拡大と二次災害防止に資するために、甲が被災直後等の緊急的な対応（以下、「応援」という。）を実施することにより、国民の安全、安心を確保し、民生の安定を保持することを目的とする。

（応援の実施時期）

第2条 甲が応援を行う時期は、次の各号のとおりとする。

- 一 湖南市内で重大な災害の発生又は、発生するおそれがある場合
- 二 湖南市災害対策本部が設置された場合
- 三 その他甲又は乙が必要とする場合

（応援の内容）

第3条 災害時等の応援は、次の各号に掲げる内容とする。

- 一 情報の収集・提供（リエゾン [情報連絡員]含む。）
- 二 近畿地方整備局等職員の派遣（緊急災害対策派遣隊含む。）
- 三 災害に係る専門家の派遣
- 四 甲が保有する車両、災害対策用機械等の貸し付け
- 五 甲が保有する通信機械等の貸し付け及び操作員の派遣
- 六 通行規制等の措置
- 七 その他必要な事項

（リエゾンの派遣）

第4条 第2条の各号のいずれかに該当し、乙の要請があった場合又は甲が必要と判断した場合には、甲は、乙の災害対策本部等にリエゾンを派遣する。

なお、甲及び乙は、相互の連絡窓口を明確にしておき派遣に関して事前に調整を図るものとする。

（リエゾンの受け入れ）

第5条 乙は、甲から派遣されるリエゾンの活動場所として災害対策本部等に場所等を確保するものとする。

（緊急災害対策派遣隊の派遣）

第6条 第2条の各号のいずれかに該当し、乙の要請があった場合又は甲が必要と判断した場合は、甲は、乙が代表する地方公共団体の区域に緊急災害対策派遣隊を派遣する。

なお、甲及び乙の相互の連絡は、甲から派遣されるリエゾンを通じて行うものとする。

（緊急災害対策派遣隊の受け入れ）

第7条 乙は、甲から派遣される緊急災害対策派遣隊の活動において必要となる資料（図面等）について、提供の協力をするものとする。

（緊急災害対策派遣隊の報告）

第8条 甲は、派遣した緊急災害対策派遣隊からの調査結果等の報告があった場合は、速やかに乙にその内容を提供するものとする。

(平素の協力)

第9条 甲及び乙は、必要に応じ情報交換に関する防災訓練及び防災に関する地図等の資料の整備に協力するものとする。

(その他)

第10条 この申し合わせに定めのない事項、疑義に関しては、その都度甲及び乙が協議するものとする。

平成24年8月6日

近畿地方整備局長

湖南市長

12-6 湖南省各種災害応援協定一覧

協定名称	締結年月日	協定締結先	協定内容
【公的機関】自治体間			
野洲市・湖南省・竜王町の防災に関する応援協定	H18.10.1	野洲市、竜王町	災害時の相互応援
東海道五十三次市区町災害時相互応援に関する協定	H17.4.1	東京都品川区、大田区、神奈川県横浜市・大磯町・小田原市・箱根町、静岡県函南町・三島市・清水町・長泉町・藤枝市・掛川市・袋井市、愛知県豊明市、三重県桑名市・鈴鹿市・亀山市、滋賀県甲賀市・草津市・大津市	東海道五十三次及び東海道ゆかり縁の市区町の大規模災害発生時の救援協力
滋賀県市長会災害相互応援協定	H24.11.27	県内全市	被災市の要請に応える相互応援
湖南省・瑞浪市災害時における相互応援に関する協定	H25.3.22	岐阜県瑞浪市	災害時の相互応援
湖南省・比布町災害時相互応援に関する協定	H23.10.19	北海道比布町	災害時の相互応援
湖南省・北栄町災害時相互応援に関する協定	H23.8.6	鳥取県北栄町	災害時の相互応援
湖南省・王寺町災害時相互応援に関する協定	H30.8.1	奈良県王寺町	災害時の相互応援
【公的機関】消防応援			
滋賀県下消防団広域相互応援協定	H19.3.16	県内全市町	県内大規模災害時の相互応援
農業水利施設の防火用水利用に関する協定	H20.9.19	野洲川土地改良区	改良区が管理する農業用水路における防火活動
【民間企業・団体等】相互応援			
災害時における湖南省と湖南省内郵便局との相互協力に関する協定	H31.3.25	日本郵便(株)甲西郵便局、日本郵便(株)甲西菩提寺郵便局	災害時における相互応援
【民間企業・団体等】応急復旧			
エルピーガスに係る災害応急復旧に関する協定	H19.4.19	社団法人滋賀県エルピーガス協会	災害時のエルピーガス供給の協力
水道施設に係る災害応急復旧に関する協定	H19.4.19	湖南省管工事業協同組合	災害時の水道施設復旧のための協力要請
災害時における応急救援活動への応援に関する協定書	H19.4.19	甲賀広域小規模産業振興事業協同組合	土木資機材及び労力等の応援支援
災害時における応急救援活動への応援に関する協定	H22.3.2	特定非営利活動法人 甲賀ユートピアネットワーク	土木資機材及び労力等の応援支援
災害時における電気設備の応急復旧の応援に関する協定	H23.3.1	滋賀県電気工事工業組合	災害時の応急復旧に係る活動協力
災害時における応急救援活動への応援に関する協定	H22.12.27 ～H25.2.13	大和産業(株)、(株)望月組、(株)山元工業、吉田土木、新栄工業(株)、(株)花芳、(有)谷口建設工業	応急救援活動
災害時における応急救援活動への応援に関する協定	H26.7.18	(一社)滋賀県建設業協会甲賀支部	応急救援活動
災害時における後方支援活動拠点の使用等に関する協定	R1.12.19	大阪ガスネットワーク(株)京滋事業部	後方支援活動拠点のための公共用地貸与、都市ガス復旧情報の提供

協定名称	締結年月日	協定締結先	協定内容
災害時及び広範囲にわたる家畜伝染病発生時における応急救援活動への応援に関する協定書	R3. 2. 16	(一社) 滋賀県造園協会	応急救援活動
【民間企業・団体等】物資供給			
災害時における生活物資の調達等に関する協定	H19. 4. 19	(株) 平和堂	避難場所の提供、生活物資調達の協力
災害時における地図製品等の供給等に関する協定	H26. 10. 9	(株) ゼンリン関西第二エリア統括部	地図製品の供給
災害時における被災者に対する防災活動協力に関する協定	H26. 12. 3	イオンタウン(株)・イオンビッグ(株)	食料生活物資等の供給一時避難場所の提供
災害時における量の提供等に関する協定	H27. 1. 30	5日で5000枚の約束。プロジェクト実行委員会	避難所への量の提供
災害時における物資提供等の協力に関する協定	H27. 10. 29	王子コンテナ(株)滋賀工場	避難所への段ボールの提供
災害時における物資提供に関する協定	H28. 6. 27	NPO法人コメリ災害対策センター	避難所への飲料、毛布等の日用品・作業用品の提供
災害時における物資供給及び店舗営業の継続又は早期再開に関する協定	H30. 8. 27	(株)セブン-イレブン・ジャパン	食料飲料品・日用品の供給、店舗の営業継続・早期営業再開要請
健康増進等に関する包括連携協定	R2. 10. 7	大塚製薬(株)	避難所への食料・飲料の提供
災害時における物資供給に関する協定書	R3. 5. 28	(株) ナフコ	避難所への飲料、毛布等の日用品・作業用品の提供
災害時における避難場所としての使用及び物資調達の協力等に関する協定書	R3. 8. 20	中島商事(株)	施設の使用及び飲料水の提供
安全で安心して暮らせるまちづくりに関する協定	R3. 11. 24	生活協同組合 コープしが	災害時における、食料品や生活必需品の提供
子育て支援等における包括連携協定	R4. 1. 19	江崎グリコ株式会社	避難所への食料・飲料(液体ミルク等)の提供
災害時における宿泊施設の提供に関する協定	R4. 3. 29	A B ホテル(株)	災害時における、宿泊施設の避難所としての利用
災害時におけるレンタル機材の提供に関する協定	R4. 4. 21	ナガワ(株)	災害時における、仮設トイレ、仮設ハウス等のレンタル機材の提供
H30. 4に旧スターライト販売(株)と締結した協定の事業譲渡と社名変更に伴う協定の再締結	R4. 8. 24	スターライト工業(株)	避難所への災害用トイレ等の提供
災害時における施設使用等に関する協定	R4. 10. 17	滋賀県遊技業協同組合甲賀支部	災害時における、駐車場等の避難場所としての利用
【民間企業・団体等】物資輸送			
災害時における物資の輸送等に関する協定	H26. 7. 18	甲西陸運(株)	物資輸送仕分け等

協定名称	締結年月日	協定締結先	協定内容
【民間企業・団体等】情報発信等			
災害に係る情報発信等に関する協定	H26. 8. 1	ヤフー(株)	情報発信
災害時における特設公衆電話の整備に関する協定	H27. 6. 15	西日本電信電話(株)	特設公衆電話の整備
災害における情報システムの緊急対応及び復旧に関する協定	H27. 11. 26	おうみ自治体クラウド協議会	情報システムの緊急対応及び復旧作業の提供
湖南省メール配信サービスの運用に関する協定	H29. 1. 11	京滋ユアサ電気(株)、(株)甲賀建材店、(有)新工電気工業所	湖南省メール配信サービスの利用拡大の啓発等に関する技術的サポート
【民間企業・団体等】福祉避難所			
災害時における福祉避難所の開設及び運営に関する協定	H27. 1. 30 H27. 3. 24 H27. 9. 15 H28. 12. 12	20法人44施設	福祉避難所の開設・運営
【民間企業・団体等】指定避難所・一時避難場所			
災害時における一時避難場所に関する協定	H28. 2. 16	学校法人光星学園	幼稚園の敷地を周辺住民の一時避難場所として提供
災害時等における指定避難所施設の利用に関する協定	R2. 3. 18	(社)くじら ・三雲くじら保育園 ・菩提寺くじらこども園	園施設を避難所に指定
災害時等における指定避難所施設の利用に関する協定	R2. 3. 18	(社)あかつき会 ・阿星あかつき保育園	園施設を避難所に指定
災害時等における指定避難所施設の利用に関する協定	R2. 3. 18	(株)HOPPA ・京進のほいくえん HOPPA湖南水戸	園施設を避難所に指定
災害時等における指定避難所等施設の利用に関する協定	R2. 3. 18	(社)こころざし ・京進のようちえん HOPPA石部 ・京進のようちえん HOPPA石部南	園施設を避難所に指定
【民間企業・団体等】その他			
災害時の医療救護活動に関する協定	H25. 9. 12	甲賀湖南医師会	災害発生時に医療救護活動の実施
災害時におけるボランティア活動等に関する協定	R2. 1. 7	(社)湖南省社会福祉協議会	災害ボランティアセンターの開設・運営
災害時における電動車両等の支援に関する協定	R2. 8. 25	滋賀三菱自動車販売(株) 三菱自動車工業(株)	災害時における電動車両等の支援
災害及び感染症発生時における一般廃棄物の収集運搬等の支援に関する協定(追加して新規締結)	R4. 1. 11	甲賀広域行政組合 (株)日映日野 (株)ヒロセ 滋賀県環境整備事業協同組合	災害時及び感染症発生時における一般廃棄物・し尿の収集運搬

[1 3 様式等関係]

13-1 火災等即報様式

第 1 号様式 (火災)

第 報

消防庁受信者氏名

※ 特定の事故を除く。

報 告 日 時	年 月 日 時 分
都 道 府 県	
市 町 村 (消防本部名)	
報 告 者 名	

火 災 種 別	1 建物	2 林野	3 車両	4 船舶	5 航空機	6 その他
出 火 場 所						
出 火 日 時 (覚知日時)	(月 日 時 分)			(鎮圧日時) 鎮 火 日 時	(月 日 時 分)	
火元の業態・用途				事業所名 (代表者氏名)		
出 火 箇 所				出 火 原 因		
死 傷 者	死者 (性別・年齢) 人			死者の生じた理由		
	負傷者 重症 人					
	中等症 人					
	軽 症 人					
建 物 の 概 要	構造 階層			建築面積 延べ面積		m ² m ²
焼 損 程 度	焼損棟数	全 焼 半 焼 部分焼 ぼ や	棟 棟 棟 棟	計 棟	焼 損 面 積	建物焼損床面積 m ² 建物焼損表面積 m ² 林野焼損面積 ha
罹 災 世 帯 数	世帯				気 象 状 況	
消 防 活 動 状 況	消防本部 (署) 台				人	
	消防団 台			人		
	その他 (消防防災ヘリコプター等)			台・機	人	
救 急 ・ 救 助 活 動 状 況						
災 害 対 策 本 部 等 の 設 置 状 況						
その他参考事項						

(注) 第 1 報については、迅速性を最優先とし可能な限り早く (原則として、覚知後30分以内) わかる範囲で記載して報告すること。(確認がとれていない事項については、確認がとれていない旨 (「未確認」等) を記入して報告すれば足りること。)

13-2 救急・救助事故即報様式

第3号様式（救急・救助事故、武力攻撃災害等）

第 報

消防庁受信者氏名

報 告 日 時	年 月 日 時 分
都 道 府 県	
市 町 村 (消防本部名)	
報 告 者 名	

事 故 災 害 種 別	1 救急事故 2 救助事故 3 武力攻撃災害 4 緊急対処事態における災害								
発 生 場 所									
発 生 日 時 (覚知日時)	月 日 時 分 (月 日 時 分)	覚知方法							
事 故 等 の 概 要									
死 傷 者 等	死者（性別・年齢） 計 人 不明 人	負傷者等 <table border="0"> <tr> <td>重 症</td> <td>人 (人)</td> </tr> <tr> <td>中 等</td> <td>人 (人)</td> </tr> <tr> <td>軽 症</td> <td>人 (人)</td> </tr> </table>	重 症	人 (人)	中 等	人 (人)	軽 症	人 (人)	
重 症	人 (人)								
中 等	人 (人)								
軽 症	人 (人)								
救 助 活 動 の 要 否									
要救護者数（見込）		救 助 人 員							
消 防 ・ 救 急 ・ 救 助 活 動 状 況									
災 害 対 策 本 部 等 の 設 置 状 況									
そ の 他 参 考 事 項									

(注) 負傷者等欄の（ ）書きは、救急隊による搬送人員を内書きで記入すること。

(注) 第1報については、迅速性を最優先とし可能な限り早く（原則として、覚知後30分以内）わかる範囲で記載して報告すること。（確認がとれていない事項については、確認がとれていない旨（「未確認」等）を記入して報告すれば足りること。）

13-3 災害概況即報様式

第 4 号様式 (その 1) (災害概況即報)

消防庁受信者氏名
 災害名 (第 報)

報 告 日 時	年 月 日 時 分
都 道 府 県	
市 町 村 (消防本部名)	
報 告 者 名	

災 害 の 概 況	発生場所			発生日時	月 日 時 分				
被 害 の 状 況	人的 被害	死者	人	重傷	人	全壊	棟	床上 浸水	棟
		うち 災害関連死者	人			半壊	棟	床下 浸水	棟
		不明	人	軽傷	人	一部 破損	棟	未分類	棟
	119番通報の件数								
応 急 対 策 の 状 況	災害対策本部等 の 設 置 状 況	(都道府県)			(市町村)				
	消防機関等の 活動状況	(地元消防本部、消防団、消防防災ヘリコプター、消防組織法第39条に基づく応援消防本部等について、その出動規模、活動状況等をわかる範囲で記入すること。)							
	自衛隊派遣 要請の状況								
	その他都道府県又は市町村が講じた応急対策								

(注) 第 1 報については、迅速性を最優先とし可能な限り早く（原則として、覚知後30分以内）わかる範囲で記載して報告すること。（確認がとれていない事項については、確認がとれていない旨（「未確認」等）を記入して報告すれば足りること。）

(注) 住家被害のうち、その程度が未確定のものについては、「未分類」の欄に計上すること。

13-4 被害状況即報様式

第4号様式 (その2) (被害状況即報)

都道府県				区 分		被 害			
災 害 名 ・ 報 告 番 号	災害名 第 報 (月 日 時現在)		田	流失・埋没	ha	畑	流失・埋没	ha	
	報 告 者 名			冠 水	ha		冠 水	ha	
区 分		被 害		学 校	箇所	病 院	箇所	道 路	箇所
	人的被害	死 者	人	橋 り よ う	箇所	河 川	箇所	港 湾	箇所
うち災害関連死		人	行 方 不 明 者	砂 防	箇所	清 掃 施 設	箇所	崖 く ず れ	箇所
負 傷 者	重 傷	人		鉄 道 不 通	箇所	被 害 船 舶	隻	水 道 戸	電 話 回 線
住 家 被 害	全 壊	棟	電 気 戸	ガ ス 戸	ブ ロ ッ ク 塀 等	箇 所	電 気 戸	電 気 戸	ガ ス 戸
	半 壊	棟		一 部 破 損	ブ ロ ッ ク 塀 等	箇 所			
非 住 家	公 共 建 物	棟	火 災 発 生				建 物	件	火 災 発 生
	そ の 他	棟		罹 災 世 帯 数	世 帯	罹 災 者 数			

区 分		被 害		災害対策本部等の設置状況	都道府県	市町村
公立文教施設	千円					
農林水産業施設	千円			小 計	市町村	計
公共土木施設	千円					
その他の公共施設	千円			公共施設被害市町村数	市町村	計
農産被害	千円					
林業被害	千円			畜産被害	市町村	計
畜産被害	千円					
水産被害	千円			商工被害	市町村	計
商工被害	千円					
その他	千円			被害総額	市町村	計
その他	千円					
被害総額		千円		119番通報件数 件		
災害の状況						
応急対策の状況	消防機関等の活動状況	(地元消防本部、消防団、消防防災ヘリコプター、消防組織法第39条に基づく応援消防本部等について、その出動規模、活動状況等をわかる範囲で記入すること。)				
自衛隊の災害派遣	その他					

※1 被害額は省略することができるものとする。
 ※2 119番通報の件数は、10件単位で、例えば10件、30件、50件（50件を超える場合は多数）と記入すること。

災害被害即報様式（その2——道路・河川等）

2 道路・河川等の被害について

() : No.2

被害区分	発生日時	発生場所		原因	交通規制等の状況 (規制開始、 規制時間等)	迂回路等 の状況	経過状況				備考 (被害の程度・規模、 被害見込金額等)
		路線名・ 河川名等	地先名 (字名等)				/ 時	/ 時	/ 時	/ 時	

道路、河川等の被害についての区分

6-1	道路被害	6-2	橋梁被害	6-3	鉄道不通等		
7-1	河川被害	7-2	港湾被害	7-3	砂防被害	7-4	崖崩れ

災害被害即報様式（その3——農業関係被害、避難勧告指示等）

3 農業関係被害等について

() : No.3

被害区分	発生日時	発生場所		原因	被害対象						被害面積	備考 (被害の程度・規模、被害見込金額等)	
		市町村名	地先名 (字名等)		田	畑	農作物	耕地	農業施設	林道			

8-1	農作物被害	8-2	農地被害	8-3	農業施設被害	8-4	林地被害	8-5	林道被害
-----	-------	-----	------	-----	--------	-----	------	-----	------

4 避難勧告について（*発、解については該当に丸をつける）

避難 勧告	対象地域 (市町村、字名等)	発令、 解除時間	対象地域 (市町村、字名等)	発令、 解除時間	対象地域 (市町村、字名等)	発令、 解除時間
	() 人	発解 :	() 人	発解 :	() 人	発解 :
	() 人	発解 :	() 人	発解 :	() 人	発解 :
	() 人	発解 :	() 人	発解 :	() 人	発解 :

5 災害対策本部設置状況について（*発、解については該当に丸をつける）

災 対 本 部	設置 市町村名	発令、 解除時間	設置 市町村名	発令、 解除時間	設置 市町村名	発令、 解除時間
		発解 :		発解 :		発解 :
		発解 :		発解 :		発解 :
		発解 :		発解 :		発解 :

※この即報は、〈パターン①〉県事務所に8:30、15:30の提出、本庁に9:00、16:00の提出を基本とし（ただし、死傷者、住家全壊、住家半壊、床上浸水、罹災世帯等急を要する被害については随時報告）、それ以外の時間帯の報告については〈パターン②〉4時間、〈パターン③〉2時間の各間隔とし防災危機管理局から連絡する。

※なお、死傷者、行方不明者、住家全壊、半壊については、可能な限り第1発見者の氏名も報告する。

13-6 災害確定報告

第1号様式 災害確定報告

都道府県		区 分		被 害				
災 害 名 ・ 確定年月日	月 日 時確定	田	流出・埋没	ha				
			冠 水	ha				
報 告 者 名		畑	流出・埋没	ha				
			冠 水	ha				
区 分	被 害	学 校	箇所					
人的被害	死 者	人	そ の 他	病 院	箇所			
				道 路	箇所			
	橋 り よ う	箇所						
	河 川	箇所						
	港 湾	箇所						
	砂 防	箇所						
	清 掃 施 設	箇所						
	崖 く ず れ	箇所						
	鉄 道 不 通	箇所						
	被 害 船 舶	隻						
住 家 被 害	全 壊	棟	罹 災 世 帯 数	世帯				
		人						
	半 壊	棟		罹 災 者 数	人			
		世帯						
	一 部 破 損	棟			火 災 発 生	建 物	件	
		世帯					危 険 物	件
	床 上 浸 水	棟				そ の 他	そ の 他	件
		世帯						
	床 下 浸 水	棟						
		世帯						
非住家	公 共 建 物	棟						
	そ の 他	棟						

区 分		被 害		都道府県本部		名称			
公立文教施設	千円			設置 市町 本部 名	設置 市町 本部 名	設 置	月 日 時		
農林水産業施設	千円					解 散	月 日 時		
公共土木施設	千円								
その他の公共施設	千円								
小 計	千円			災適用 市町 助村 法名	計	団体			
公共施設被害市町村数	団体								
そ の 他	農 産 被 害	千円						計 団体	
	林 産 被 害	千円							
	畜 産 被 害	千円							
	水 産 被 害	千円							
	商 工 被 害	千円							
そ の 他	千円							消 防 職 員 出 動 延 人 数	人
被 害 総 額	千円							消 防 団 員 出 動 延 人 数	人
備 考	災害発生場所 災害発生年月日 災害の概況								
	消防機関の活動状況								
	その他（避難の勧告・指示の状況）								

13-7 被害即報基準（県への報告）

即報基準（県への報告）

区 分	事 項	種 別	基 準
火 災 等 即 報	一般基準	火 災 特定の事故	1) 死者3人以上生じたもの 2) 死者及び負傷者の合計が10人以上生じたもの 3) 自衛隊に災害派遣を要請したもの
		火 災	建 物 火 災
	林 野 火 災		1) 焼損面積10ヘクタール以上と推定されるもの 2) 空中消火を要請又は実施したもの 3) 住家等への延焼するおそれがあるもの
	交 通 機 関 の 火 災		1) 航空機火災 2) タンカー火災 3) 船舶火災であって社会的影響度が高いもの 4) トンネル内車両火災 5) 列車火災
	そ の 他		以上に掲げるもののほか、特殊な原因による火災、特殊な態様の火災等
	石油コンビナート等 特別防災区域内の事故		1) 危険物施設、高圧ガス施設等の火災又は爆発事故 2) 危険物、高圧ガス、毒性ガス等の漏えいで応急措置を必要とするもの 3) 特定事業所内の火災（1）以外のもの
	個別基準	危 険 物 に 係 る 事 故	1) 死者（交通事故によるものを除く。）又は行方不明者が発生したものの 2) 負傷者が5名以上発生したもの 3) 周辺地域の住民等が避難行動を起こしたものの又は爆発により周辺の建物等に被害を及ぼしたもの 4) 500キロリットル以上のタンクの火災、爆発又は漏えい事故 5) 河川への危険物等流出事故 6) 高速道路上等におけるタンクローリーの事故に伴う、火災・危険物等の漏えい事故
			1) 原子力施設において、爆発又は火災の発生したもの及び放射性物質又は放射線の漏えいがあったもの 2) 放射性物質を輸送する車両において、火災の発生したもの及び

区 分	事 項	種 別	基 準
		原子力災害等	核燃料物質等の運搬中に事故が発生した旨、原子力事業者等から消防機関に通報があったもの 3) 原子力災害対策特別措置法第10条の規定により、原子力事業者から基準以上の放射線が検出される等の事象の通報が市長村長にあったもの 4) 放射性同位元素等取扱事業所に係る火災であって、放射性同位元素又は放射線の漏えいがあったもの
		そ の 他 特 定 の 事 故	可燃性ガス等の爆発、漏えい及び異臭等の事故であって、社会的に影響度が高いと認められるもの
		消 防 職 員 及 び 消 防 団 員 の 消 火 活 動 に 伴 う 重 大 事 故	
社 会 的 影 響 基 準	一般基準、個別基準に該当しない火災・事故であっても、報道機関に大きく取り上げられる等社会的影響度が高いと認められる場合。		
救 急 救 助 事 故 即 報			1) 死者5人以上の救急事故 2) 死者及び負傷者の合計が15人以上の救急事故 3) 要救助者が5人以上の救助事故 4) 覚知から救助完了までの所要時間が5時間以上の救助事故 5) 消防防災ヘリコプター、消防用自動車等に係る重大事故 6) 消防職員及び消防団員の救急・救助活動に伴う重大事故 7) 自衛隊に災害派遣を要請したもの 8) その他報道機関に大きく取り上げられる等社会的影響度が高い救急・救助事故（社会的影響度が高いことが判明した時点での報告を含む。）
武 力 攻 撃 災 害 即 報			1) 武力攻撃事態等における国民の保護のための措置に関する法律（以下「国民保護法」という。）第2条第4項に規定する災害、すなわち、武力攻撃により直接又は間接に生ずる人の死亡又は負傷、火事、爆発、放射性物質の放出その他の人的又は物的災害 2) 国民保護法第172条第1項に規定する緊急対処事態における災害、すなわち、武力攻撃に順ずる攻撃により直接又は間接に生ずる人の死亡又は負傷、火事、爆発、放射性物質の放出その他の人的又は物的災害
災 害 即 報	一 般 基 準		1) 災害救助法の適用基準に合致するもの 2) 都道府県又は市町村が災害対策本部を設置したもの 3) 災害が2都道府県以上にまたがるもので、1の都道府県における被害は軽微であっても、全国的に見た場合に同一災害で大きな被害が生じているもの 4) 気象業務法第13条の2に規定する大雨、津波、火山噴火等に係る特別警報が発表されたもの 5) 自衛隊に災害派遣を要請したもの
		個 別 基 準	地 震 1) 当該都道府県又は市町村の区域内で震度5弱以上を記録したもの 2) 人的被害又は住家被害を生じたもの 風 水 害 1) 崖崩れ、地すべり、土石流等により、人的被害又は住家被害を生じたもの 2) 洪水、浸水、河川の溢水、破堤又は高潮等により、人的被害又は住家被害を生じたもの 3) 強風、竜巻などの突風等により、人的被害又は住家被害を生じたもの

区 分	事 項	種 別	基 準
		雪 害	1) 積雪、雪崩等により、人的被害又は住家被害を生じたもの 2) 積雪、道路の凍結、雪崩等により、孤立集落を生じたもの
	社 会 的 影 響 基 準		一般基準、個別基準に該当しない災害であっても、報道機関に大きく取り上げられる等社会的影響度が高いと認められる場合には報告すること。

13-8 被害即報基準（消防庁及び県への報告）

直接即報基準（消防庁及び県への報告）

区 分	種 別	基 準
火 災 等 即 報	交通機関の火災	1) 航空機火災 2) タンカー火災 3) 船舶火災であって社会的影響度が高いもの 4) トンネル内車両火災 5) 列車火災
	石油コンビナート等特別防災区域内の事故	1) 危険物施設、高圧ガス施設等の火災又は爆発事故 2) 危険物、高圧ガス、毒性ガス等の漏えいで応急措置を必要とするもの
	危険物に係る事故	1) 死者（交通事故によるものを除く。）又は行方不明者が発生したもの 2) 負傷者が5名以上発生したもの 3) 危険物等を貯蔵し又は取り扱う施設の火災・爆発事故で、当該工場等の施設内又は周辺で、500平方メートル程度以上の区域に影響を与えたもの 4) 危険物等を貯蔵し又は取り扱う施設からの危険物等の漏えい事故で、次に該当するもの ①河川へ危険物等が流出し、防除・回収等の活動を要するもの ②500キロリットル以上のタンクからの危険物等の漏えい等 5) 市街地又は高速道路上等におけるタンクローリーの事故に伴う漏えいで、付近住民の避難、道路の全面通行禁止等の措置を要するもの 6) 市街地又は高速道路上において発生したタンクローリーの火災
	原子力災害	1) 原子力施設において、爆発又は火災の発生したもの及び放射性物質又は放射線の漏えいがあったもの 2) 放射性物質を輸送する車両において、火災の発生したもの及び核燃料物質等の運搬中に事故が発生した旨、原子力事業者等から消防機関に通報があったもの 3) 原子力災害対策特別措置法第10条の規定により、原子力事業者から基準以上の放射線が検出される等の事象の通報が市町村長にあったもの 4) 放射性同位元素等取扱事業所に係る火災であって、放射性同位元素又は放射線の漏えいがあったもの
		ホテル、病院、映画館、百貨店において発生した火災 爆発、異臭等の事故であって、報道機関に大きく取り上げられる等社会的影響が高いもの（武力攻撃事態等又は緊急対処事態への発展の可能性があるものを含む。）
救急・救助事故即報	死者及び負傷者の合計が15人以上発生した救急・救助事故で次に掲げるもの 1) 列車、航空機、船舶の衝突、転覆等による救急・救助事故 2) バスの転落等による救急・救助事故 3) ハイジャックによる救急・救助事故 4) 映画館、百貨店、駅構内等不特定多数の者が集まる場所における救急・救助事故 5) その他報道機関に大きく取り上げられる等社会的影響度が高いもの	
武力攻撃災害即報	1) 武力攻撃事態等における国民の保護のための措置に関する法律（以下「国民保護法」という。）第2条第4項に規定する災害、すなわち、武力攻撃により直接又は間接に生ずる人の死亡又は負傷、火事、爆発、放射性物質の放出その他の人的又は物的災害 2) 国民保護法第172条第1項に規定する緊急対処事態における災害、すなわち、武力攻撃に順ずる攻撃により直接又は間接に生ずる人の死亡又は負傷、火事、爆発、放射性物質の放出その他の人的又は物的災害	

区 分	種 別	基 準
災害即報		1) 地震が発生し、当該市町村の区域内で震度5強以上を記録したもの（被害の有無を問わない） 2) 次のうち、死者又は行方不明者が生じたもの ア 崖崩れ、地すべり、土石流等により、人的被害又は住家被害を生じたもの イ 洪水、浸水、河川の溢水、堤防の決壊又は高潮等により、人的被害又は住家被害を生じたもの ウ 強風、竜巻などの突風等により、人的被害又は住家被害を生じたもの

13-9 災害の被害認定基準

分類	用 語	被 害 程 度 の 判 定 基 準	
人 的 被 害	死 者	当該災害が原因で死亡し、死体を確認したもの又は死体は確認できないが、死亡したことが確実な者。	
	行 方 不 明 者	当該災害が原因で所在不明となり、かつ、死亡の疑いのある者。	
	負 傷 者	重 傷 者	当該災害により負傷し、医師の治療を受け、又は受ける必要のある者のうち1月以上の治療を要する見込みのもの。
		軽 傷 者	当該災害により負傷し、医師の治療を受け、又は受ける必要のある者のうち1月未満で治療できる見込みのもの。
住 家 被 害	住 家	現実に居住のため使用している建物をいい、社会通念上の住家であるかどうかを問わない。	
	世 帯	生計を一つにしている実際の生活単位を云うが、同一家屋内の親子夫婦であっても生活の実態が別々であれば当然2世帯となる。また、主として学生等を宿泊させている寄宿舎、下宿、その他これに類する施設に宿泊するもので、共同生活を営んでいるものについては原則としてその宿泊者等を1世帯として取扱う。	
	全 壊、全 焼 又 は 流 失	住家その居住のための基本的機能を喪失したもの、すなわち、住家全部が倒壊、流失、埋没したもの、又は、住家の損失（ここでいう「損壊」とは、住家が被災により損傷、劣化、傾斜等何らかの変化を生じることにより、補修しなければ元の機能を復元し得ない状況に至ったものをいう。以下同じ。）が甚だしく、補修により元通りに再使用することが困難なもので、具体的には、住家の損壊若しくは流失した部分の床面積がその住家の延べ面積の70%以上に達した程度のも、又は住家の必要な構成要素（ここでいう「主要な構成要素」とは、住家の構成要素のうち造作等を除いたものであって、住家の一部として固定された設備を含む。以下同じ。）の経済的被害を住家全体に占める損害割合で表し、その住家の損害割合が50%以上に達した程度のも。	
	大 規 模 半 壊	半壊の基準のうち、住家の主要な構成要素の経済的被害を住家全体に占める損害割合で表し、その住家の損害割合が40%以上50%未満のもの。	
	半 壊 又 は 半 焼	住家その居住のための基本的機能の一部を喪失したもの、すなわち、住家の損壊が甚だしいが、補修すれば元通りに再使用できる程度のも、具体的には、損壊部分とその住家の延べ床面積の20%以上70%未満のも、又は、住家の主要な構成要素の経済的被害を住家全体に占める損害割合で表し、その住家の損害割合が20%以上50%未満のもの。	
	一 部 破 損	全壊及び半壊にいたらない程度の住家の破損で、修理を必要とする程度のもとする。ただし、窓ガラスが数枚破損した程度のごく小さなものを除く。	
	床 上 浸 水	住家の床より上に浸水したもの及び全壊・半壊には該当しないが、土砂、竹木のたい積により一時的に居住することができないもの。	

分類	用 語	被 害 程 度 の 判 定 基 準
	床 下 浸 水	床上浸水にいたらない程度に浸水したもの。
非 住 家 被 害	非 住 家	住家以外の建物でこの報告中他の被害箇所項目に属さないものとする。 これらの施設に人が居住しているときは、当該部分は住家とする。
	公 共 建 物	例えば役場庁舎、公民館、公立保育所等の公用又は公共の用に供する建物とする。
	そ の 他	公共建物以外の倉庫、土蔵、車庫等の建物とする。
	非 住 家 被 害	全壊又は半壊の被害を受けたもの。
被 害 世 帯 数	罹 災 世 帯	災害により全壊、半壊及び床上浸水の被害を受け通常の生活を維持できなくなった生計を一にしている世帯とする。
	罹 災 者	罹災世帯の構成員とする。
田 畑 被 害	田 の 流 失 ・ 埋 没	田の耕土が流失し、又は砂利等のたい積のため、耕作が不能となったもの。
	田 の 冠 水	稲の先端が見えなくなる程度に水につかったもの。
	畑 の 流 失 ・ 埋 没	田の例に準じて取り扱うものとする。
	畑 の 冠 水	田の例に準じて取り扱うものとする。
そ の 他	道 路 決 壊	高速自動車道、一般国道、県及び市町村道（道路法第2条第1項に規定する道路、以下同じ）の一部が損壊し、車両の通行が不能となった程度の被害をいう。（ただし、橋りょうを除いたものとする。）
	橋 り よ う 流 失	市町村道以上の道路に架設した橋が一部又は全部流失、一般の渡橋が不能になった程度の被害をいう。
	河 川 決 壊	河川法にいう1級河川及び2級河川（河川法の適用若しくは準用される河川）の堤防、あるいは溜池、かんがい水路の堤防が決壊し、復旧工事を要する程度の被害をいう。
	鉄 道 不 通	汽車、電車の運行が不能となった程度の被害とする。
	被 害 船 舶	ろ、かいのみをもって運転する舟以外の舟で、船体が没し、航行不能になったもの及び流失し、所在が不明になったもの、並びに修理しなければ航行できない程度の被害をうけたもの。
	通 信 被 害	電話とは災害により通信不能となった電話の回線数とする。 電気とは、災害により停電した戸数のうち最も多く停電した時点における戸数とする。
	そ の 他 の 被 害	農業用施設、林業用施設、砂防用施設、港湾及び漁港施設、農作物等の被害で特に報告を必要とするもの。

分類	用 語	被 害 程 度 の 判 定 基 準
そ の 他 用 語 の 解 説	文 教 施 設	小学校、中学校、高等学校、大学、高等専門学校、盲学校、ろう学校、養護学校及び幼稚園における教育の用に供する施設とする。
	港 湾 被 害	港湾法第2条第5項に規定する水域施設、外かく施設、けい留施設又は、港湾の利用及び管理上、重要な臨港交通施設で、復旧工事を要する程度の被害をいう。
	砂 防 被 害	砂防法第1条の規定による砂防施設、同法第3条の規定によって同法が準用される砂防のための施設又は、同法第3条の2の規定によって同法が準用される天然の河岸で復旧工事を要する程度の被害をいう。
	清 掃 施 設	ごみ処理及びし尿処理施設とする。
	公 共 文 教 施 設	公立の文教施設とする。
	農 林 水 産 業 施 設	農林水産業施設災害復旧事業費国庫補助の暫定措置に関する法律（昭和25年法律第169号）による補助対象となる施設をいい、具体的には農地、農業用施設、林業用施設、漁業用施設及び共同利用施設とする。
	公 共 土 木 施 設	公共土木施設災害復旧事業費国庫負担法（昭和26年法律第97号）による国庫負担の対象となる施設をいい、具体的には河川、海岸、砂防設備、林地荒廃防止施設、道路、港湾及び漁港とする。
	そ の 他 の 公 共 施 設	公共文教施設、農林水産業施設及び公共土木施設以外の公共施設をいい、例えば、庁舎、公民館、児童館、都市施設等の公用又は公共の用に供する施設とする。
	農 産 被 害	農林水産業施設以外の農産被害をいい、例えばビニールハウス、農作物等の被害とする。
	林 産 被 害	農林水産業施設以外の林産被害をいい、例えば立木、苗木等の被害とする。
	畜 産 被 害	農林水産業施設以外の畜産被害をいい、例えば家畜、畜舎等の被害とする。
	水 産 被 害	農林水産業施設以外の水産被害をいい、例えば、のり、魚、貝、漁船等の被害とする。
	商 工 被 害	建物以外の商工被害で、例えば工業原材料、商品、生産機械器具等とする。

13-10 避難所収容者名簿

避難所収容者名簿

避難所名

災害年月日			災害種類			
住 所	氏 名	職 業	性別	年齢	避難所 収容日	収 容 期 間

13-11 避難所開設日誌

避難所開設日誌

避難所名

災害年月日		災害種類		
月 日 曜日 (天候)		責任者氏名 ㊞		
		記載者氏名 ㊞		
収容人員 人		記 事	給貸与に関する事項 従事職員の氏名 その他	
給 与 人 員	朝 食			人
	昼 食			人
	夕 食			人

13-15 個別避難計画

年 月 日作成

個別避難計画

No.	
-----	--

本人氏名 (ふりがな)			行政区		
			民生委員氏名		
住所	方書	生年月日		性別	
		世帯人数 (本人含む)	人		
世帯主名		世帯構成			
電話番号等	(自宅)		(携帯)		
	(FAX)		(メール)		
緊急通報装置 の有無	有・無	寝室の位置			
		昼間過ごす 部屋の位置			
かかりつけ医	医療機関名		電話番号		

要援護 ランク	避難支援等を必要とする事由				

* 要援護者ランク:A 災害時、3人以上の手助けが必要。 B 災害時、1~2人の手助けが必要。C 避難情報が伝われば、自分で避難できる。

指定避難場所	
--------	--

【緊急時の家族等の連絡先】

	氏名 (団体名)	続柄	住所		電話番号 (自宅・携帯)	
第1			同居		(自宅)	
			別居		(携帯)	
第2			同居		(自宅)	
			別居		(携帯)	
第3			同居		(自宅)	
			別居		(携帯)	

【避難支援者の連絡先】

	氏名	関係	住所	電話番号（自宅・携帯）
第 1				(自宅)
				(携帯)
第 2				(自宅)
				(携帯)
第 3				(自宅)
				(携帯)

【避難時に配慮しなくてはならない事項】

◆自宅から避難所等へ避難する際の歩行や移動に配慮しなくてはならないこと等をお書きください。

支援を受けている関係機関名及び、担当者名		電話・FAX・携帯
(介護支援事業所 等)	(ケアマネージャー 等)	

年 月 日

上記避難支援等関係者に提供した情報について、記載内容に誤りがないことを確認するとともに湖南市に報告することを了承します。

氏 名 _____
本人との続柄 _____

13-16 避難支援等関係者への情報提供同意確認書

避難支援等関係者への情報提供同意書

フリガナ			
氏名			
生年月日		性別	男 ・ 女
住所			
避難支援等を必要とする事由	<input type="checkbox"/> 介護保険の認定を受けている <input type="checkbox"/> 身体障害者手帳 () <input type="checkbox"/> 療育手帳 <input type="checkbox"/> 精神障がい者保健福祉手帳 <input type="checkbox"/> ひとり暮らし高齢者(75歳以上) <input type="checkbox"/> 高齢者のみ世帯(75歳以上) <input type="checkbox"/> 難病 (病名:) <input type="checkbox"/> その他 (支援理由:)	要介護状態区分: 障がい名: () 等級: 等級: ()	
電話番号		FAX番号	
携帯電話番号		メールアドレス	

避難行動要支援者は、避難支援者への情報提供に同意することにより、避難支援者（地域等）から災害発生時における避難行動の際の支援を受ける可能性が高まりますが、避難支援者自身や家族などの安全が前提のため、同意によって、災害時の避難行動の支援が必ずなされることを保証するものではなく、また、避難支援者は、法的な責任や義務を負うものではありません。

上記の内容を理解し、避難の支援、安否の確認、その他の生命又は身体を災害から保護を受けるために、上記内容（氏名、生年月日、性別、住所、障がい種別等の内容、連絡先等）および障がい名や病名等を、湖南省地域防災計画に定める避難支援等関係者に提供することに、

※下記のいずれかに✓してください。

- 同意します
- 趣旨を十分理解した上で、同意しません
- 施設(病院)に入所(入院)中です【施設(病院)名: _____】
- その他の理由で対象外です【理由: _____】
(例: 息子(娘)と同居している 等)

年 月 日 氏名 _____ (本人の氏名)

※本人が「自書できない」「未成年である」などの場合は、代理人の署名が必要です。

※同意の意思について、変更の申出がない限り自動継続とします。

※個別避難計画を作成するため、避難支援等関係者が訪問調査を行いますので、その際にご協力ください。

13-17 義援金品抛出者名簿

義援金品抛出者名簿

湖南省

年 月 日	住 所	氏 名	抛出区分	数 量
○年○月○日	湖南省	○○○	現金	円

- (注) 1 記載例に準じて記載する。
 2 連名簿であるが、町村単位に別葉等として差し支えない。

13-18 義援金品引継書

義援金品引継書

引継者	機関名		職氏名	印
引継者	機関名		職氏名	印

義援金品を次のとおり引き継ぎました。

記

- 引継年月日 年 月 日
- 引継場所
- 引継金品 次表のとおり（車両番号 ）

金品区分	単 位	輸送数量	引継数量	差引過不足	過不足を生じた理由その他

- (注) 1 2部作成し、授受両機関とも保管する。
 2 金品区分は、衣類、生活必需品、現金等に区分し、単位は梱包、点数、円等に表示する。

13-19 義援金品受領書

義援金品受領書	No.
(住 所)	
(氏 名)	殿
1 現 金 金 也	
2 物 資 梱包	
ただし、 災害の義援金品として上記の通り受領しました。	
	年 月 日
	(機関名)
	(取扱者) 印

- (注) 1 複写式とし、事前に機関別の通しNo.を付しておく。
- 2 控えは「義援金受領記録」として保管し、関係帳簿への基礎記録とする。
- 3 各機関の財務規則等の定めにより扱う場合は、本様式事項をただし書き等に付記することとして差し支えない。
- 4 物資区分は実情に即して記載する。

13-20 現金出納簿

現 金 出 納 簿

年 月 日	摘 要	受	払	残

- (注) 1 各機関の財務規則等の定めにより扱う場合は、「義援金」の補助口座を設け義援金についての出納を明確にしておく。
- 2 預金と現金は区分することなく一括経理して差し支えない。ただし、区分して整理する必要があるときは、口座を「現金」「預金」に区分して扱うものとする。
- 3 公共団体の取り扱いで「雑部金」として保管するときは、「その他保管金」として財務規則等に定める「雑部金受払簿」により「現金出納簿」と別途に経理する。

13-21 義援金品受払簿

義援金品受払簿

年 月 日	摘 要	受	払	残	てん末
○年○月○日	バケツ。○○商店より	100コ			○年○月○日

- (注) 1 この帳簿は、受入れてから配分するまでの受払及びてん末を記録する。ただし、現金については現金出納簿へ転記し、そのときに払出記帳をする。なお、物資と現金の口座を設け、現金出納簿と併用しても差し支えない。
- 2 記載方法は、記載例に準じ適宜累計を行う。

13-22 罹災証明交付申請書

様式第1号(第3条関係)

受付番号	
------	--

罹災証明交付申請書

年 月 日

湖南省長 あて

罹災証明書の交付について、次のとおり申請します。

申請者 (罹災者)	住 所		電話()	
	フリガナ 氏 名		(印)	
代理人	住 所		電話()	
	フリガナ 氏 名		(印)	
	申請者との関係			
罹災者 世帯員	氏 名	続柄	性別	生年月日
			男・女	年 月 日
			男・女	年 月 日
			男・女	年 月 日
			男・女	年 月 日
			男・女	年 月 日
罹災事項	罹災の原因	水害 ・ 風害 ・ 台風()号 ・ 地震 その他()		
	罹災年月日	年 月 日		
	罹災場所	湖南省		
	罹災状況 ※ 該当事項に○及び補 足事項を記入してくだ さい。	罹災財 産の 種類	1 住家(持家 ・ 借家) ※ 借家の場合の所有者名 () 2 非住家(持家 ・ 借家) ※ 借家の場合の所有者名 ()	
証明書必要枚数	枚			
使用目的及び 提出先等				
備 考				

13-23 被災証明交付申請書兼証明書

様式第2号（第3条、第6条関係）

被災証明交付申請書兼証明書

年 月 日

湖南市長 あて

申請者	住 所 電 話 ()	
	フリガナ 氏 名	被災者との関係 <input type="checkbox"/> 本人 <input type="checkbox"/> 同居の親族 <input type="checkbox"/> その他 ()
被災者 ※ 申請者と同じ場合は記載不要	住 所 電 話 ()	
	フリガナ 氏 名	
使用目的	<input type="checkbox"/> 保険請求 <input type="checkbox"/> その他 ()	

被災年月日	年 月 日	
被災原因		
被災場所	滋賀県湖南市	
被災物件	不動産	<input type="checkbox"/> 住家 <input type="checkbox"/> 非住家 () <input type="checkbox"/> 土地 <input type="checkbox"/> その他 ()
	動 産	<input type="checkbox"/> 車両（標識 ()） <input type="checkbox"/> 工作物 () <input type="checkbox"/> その他 ()
被災の状況		
添付書類	<input type="checkbox"/> 被害状況が確認できる写真 <input type="checkbox"/> 被害場所の位置図 <input type="checkbox"/> その他 ()	

上記のとおり被災したことを証明します。

年 月 日

湖南市長



※ この証明書は、災害による物件等の被害について写真等で確認の上、被災者からの被災の届出があったことを証明するものであって、民事上の権利義務関係に効力を有するものではありません。

[1 4 そ の 他]

14-1 市内指定文化財一覽

1 国指定 (建=建造物 絵=絵画 工=工芸 彫=彫刻 書=書跡)

種 別	指定年月日	名 称	員数	所 在 地	年 代			
国 宝	建	明31.12.28 /昭28.3.31	長寿寺本堂 (附 厨子1基)	1棟	東寺五丁目 (長 寿 寺)	鎌 倉		
	〃	明31.12.28 /昭28.3.31	常楽寺本堂 (附 厨子1基)	1棟	西寺六丁目 (常 楽 寺)	室 町		
	〃	明34.3.27 /昭28.3.31	常楽寺三重塔 (附 丸瓦及び平瓦各1個)	1基	〃 (〃)	〃		
	〃	明32.4.5 /昭29.3.20	善水寺本堂 (附 厨子1基)	1棟	岩 根 (善 水 寺)	室 町		
重 要 文 化 財	建	大10.4.30	吉御子神社本殿	1棟	石部西一丁目 (吉御子神社)	江 戸		
	〃	昭27.3.29	長寿寺弁天堂	1棟	東寺五丁目 (長 寿 寺)	室 町		
	〃	昭34.6.27	白山神社拝殿	1棟	東寺五丁目 (白 山 神 社)	室 町		
	〃	昭36.3.23	多宝塔	1基	菩提寺	鎌 倉		
	絵	明30.12.28	絹本著色十六羅漢像	16幀	東寺五丁目 (長 寿 寺)	鎌 倉		
	〃	明32.8.1	絹本著色浄土曼荼羅図 (伝僧源信筆)	1幅	西寺六丁目 (常 楽 寺)	鎌 倉		
	〃	大元.9.3	絹本著色仏涅槃図	1幅	〃 (〃)	〃		
	工	明44.4.17	錫杖	1柄	〃 (〃)	平 安		
	〃	昭39.1.28	石燈籠	1基	〃 (〃)	室 町		
	〃	平7.6.15	金銅飯食器	1口	} 西寺六丁目 (常 楽 寺)	平 安		
	〃	〃	銅飲食器 (脚欠)	1口				
	〃	〃	金銅火舎	1口				
	彫 要 文 化 財	彫	明42.4.5	木造吉彦命坐像 (附 木造隨身坐像2軀)	1軀	石部西一丁目 (吉御子神社)	平 安	
		〃	明41.4.23	木造阿弥陀如来坐像	1軀	東寺五丁目 (長 寿 寺)	〃	
		〃	〃	木造阿弥陀如来坐像	1軀	〃 (〃)	〃	
		〃	〃	木造釈迦如来坐像	1軀	〃 (〃)	〃	
		〃	明41.4.23	木造釈迦如来坐像	1軀	西寺六丁目 (常 楽 寺)	〃	
		〃	明45.2.8	木造二十八部衆立像	28軀	〃 (〃)	鎌 倉	
		〃	大2.4.14	木造千手観音坐像	1軀	〃 (〃)	南 北 朝	
		〃	明42.4.5	木造十一面観音立像	1軀	三 雲 (上 乘 寺)	平 安	
		〃	〃	木造十一面観音立像	1軀	〃 (永 照 院)	〃	
		〃	明37.2.18	木造薬師如来坐像	1軀	岩 根 (善 水 寺)	〃	
		〃	〃	木造梵天・帝釈天立像	2軀	〃 (〃)	〃	
		〃	〃	木造兜跋毘沙門天立像	1軀	〃 (〃)	〃	
		〃	〃	木造持国天・増長天立像	2軀	〃 (〃)	鎌 倉	
		〃	〃	木造四天王立像	4軀	〃 (〃)	平 安	
		〃	〃	木造不動明王坐像	1軀	〃 (〃)	〃	
		財	〃	〃	木造僧形文殊坐像	1軀	〃 (〃)	〃
			〃	〃	金銅誕生釈迦仏立像	1軀	〃 (〃)	奈 良
	〃		明41.4.23	木造金剛二力士立像	2軀	〃 (〃)	平 安	
	〃		明42.4.5	木造阿弥陀如来立像	1軀	菩提寺 (菩 提 禅 寺)	〃	
	〃		明41.4.23	木造十一面観音立像	1軀	正福寺 (正 福 寺)	〃	
	〃		〃	木造十一面観音立像	3軀	〃 (〃)	〃	
〃	〃		木造薬師如来坐像	1軀	〃 (〃)	〃		
〃	明43.8.29		木造地藏菩薩半跏像	1軀	〃 (〃)	〃		
〃	明41.4.23		木造大日如来坐像	1軀	〃 (〃)	〃		
書	大元.9.3		紙本墨畫常楽寺勸進状	3卷	西寺六丁目 (常 楽 寺)	鎌倉・南北 朝・室 町		
重 要 美 術 品	絵 工		昭15.9.27	絹本著色釈迦如来及四天王像	1幅	西寺六丁目 (常 楽 寺)	鎌 倉	
	〃	昭16.4.9	石造燈籠	1基	菩提寺 (八王子神社)	南 北 朝		
天 然 記 念 物	大10.3.3	平松のウシクシマツ自生地		平 松				
史 跡	大15.10.20	廃少菩提寺石多宝塔及び石仏		菩提寺				
登 録 有 形 文 化 財	平15.3.18	妙感寺本堂 (観音堂)	1棟	三 雲 (妙 感 寺)	昭 和 12 年			

2 県指定

種 類	名 称	時 代	指定年月日	所 在 地	所 有 者
絵 画	絹本著色観経変相図	鎌 倉	昭和53.3.17	東 寺	長 壽 寺
〃	絹本著色観経変相図	室 町	昭和53.3.17	東 寺	長 壽 寺
〃	絹本著色聖観音曼荼羅図	鎌 倉	平成9.3.31	東 寺	長 壽 寺
彫 刻	木造菩薩形立像	平 安	昭和60.3.29	東 寺	長 壽 寺
歴史資料	長 寿 寺 制 札	南北朝～室町	平成5.3.31	東 寺	長 壽 寺
絵 画	板絵著色三十六歌仙扁額	室 町	昭和36.7.19	東 寺	白 山 神 社
彫 刻	銅造阿弥陀如来立像	鎌 倉	昭和32.8.26	岩 根	善 水 寺
〃	木造神像(四体)	鎌 倉	昭和47.4.1	正 福 寺	川 田 神 社
工 芸 品	鱈 口	鎌 倉	昭和59.3.30	正 福 寺	正 福 寺
〃	黒 漆 磬 架	室 町	平成25.3.19	東 寺	長 壽 寺
史 跡	三 雲 城 跡		平成27.12.18	吉 永 ・ 夏 見	吉永生産森林組合・夏見生産森林組合

3 市指定

種 類	名 称	時 代	指定年月日	所 在 地	所 有 者
建造物	石造多宝塔	鎌 倉	昭和49.3.30	東 寺	長 壽 寺
工 芸	木造古面	室 町	〃	東 寺	長 壽 寺
彫 刻	木造釈迦如来坐像	室 町	〃	西 寺	常 楽 寺
工 芸	鱈 口	室 町	〃	石 部 西	吉御子神社
〃	石部焼花器(瑞雲龍絵染付)	江 戸	〃	石 部 中 央	竹内善一郎
工 芸	石部焼花皿(富士唐草絵染付)	江 戸	〃	石 部 中 央	竹内善一郎
書 跡	石部家清法名軸(紙本墨書)	桃 山	〃	石 部 中 央	善 隆 寺
古文書	小島本陣文書	江戸～明治	昭和60.4.1	中 央	湖 南 市
絵 画	奈良絵本	室 町	昭和49.3.30	石 部 東	服 部 宏 昭
〃	汽車ホテルの絵	明 治	〃	石 部 東	服 部 宏 昭
〃	紙本浄土曼荼羅	鎌 倉	〃	東 寺	長 壽 寺
工 芸 品	神 輿	江 戸	〃	石 部 西	吉御子神社

種 類	名 称	時 代	指定年月日	所 在 地	所 有 者
〃	神 輿	江 戸	昭和49. 3. 30	石 部 東	吉 姫 神 社
彫 刻	木 造 阿 弥 陀 如 来 立 像	室 町	昭和48. 10. 4	平 松	西 照 寺
〃	木 造 地 蔵 尊 立 像	鎌 倉	昭和48. 10. 1	柑 子 袋	柑 子 袋 区
〃	木 造 狛 犬	鎌 倉	〃	岩 根	正 栄 寺
工 芸 品	石 燈 籠	鎌 倉	昭和48. 10. 5	夏 見	夏 見 神 社
建 造 物	石 造 宝 篋 印 塔	鎌 倉	〃	針	飯 道 神 社
〃	七 重 の 石 塔	南 北 朝	昭和48. 10. 3	菩 提 寺	八 王 子 神 社
〃	石 造 五 輪 塔	南 北 朝	昭和48. 10. 5	岩 根	常 永 寺
書 跡	千 歳 集	江 戸	昭和48. 10. 3	平 松	宮 島 文 司
建 造 物	石 造 宝 塔	南 北 朝	昭和48. 10. 10	正 福 寺	川 田 神 社
〃	石 造 宝 塔	平 安	昭和48. 10. 7	正 福 寺	正 福 寺
〃	石 造 宝 篋 印 塔	鎌 倉	昭和48. 10. 18	朝 国	朝 国 区
彫 刻	青 銅 釈 迦 誕 生 仏	鎌 倉	昭和48. 10. 29	吉 永	南 勝 寺
工 芸 品	石 燈 籠	室 町	昭和49. 2. 26	夏 見	観 音 寺
書 跡	紙 本 墨 書 卷 物	南 北 朝	昭和49. 2. 25	岩 根	貴 船 神 社
絵 画	絹 本 著 色 両 界 曼 陀 羅	室 町	昭和52. 10. 4	三 雲	園 養 寺
〃	絹 本 著 色 十 三 仏 画 像	室 町	〃	正 福 寺	正 福 寺
〃	紙 本 著 色 山 越 阿 弥 陀 如 来 画 像	江 戸	〃	正 福 寺	正 福 寺
〃	紙 本 著 色 少 菩 提 寺 絵 画	室 町	〃	菩 提 寺	西 応 寺
彫 刻	木 造 千 手 観 音 坐 像	室 町	〃	三 雲	妙 感 寺
〃	磨 崖 地 蔵 菩 薩	鎌 倉	〃	三 雲	妙 感 寺 区
〃	石 造 不 動 明 王 尊	鎌 倉	〃	針	針 区
〃	木 造 地 蔵 菩 薩 半 跏 像	平 安	〃	針	針 区
〃	木 造 阿 弥 陀 如 来 坐 像	鎌 倉	〃	夏 見	了 安 寺
〃	磨 崖 不 動 明 王 尊	南 北 朝	〃	岩 根	不 動 寺
〃	磨 崖 不 動 明 王 尊	江 戸	〃	花 園	岩 根 花 園 区
建 造 物	石 造 五 輪 塔	室 町	〃	正 福 寺	正 福 寺
彫 刻	石 造 地 蔵 菩 薩 立 像	室 町	〃	菩 提 寺	菩 提 寺 区

種 類	名 称	時 代	指定年月日	所 在 地	所 有 者
〃	木造阿弥陀如来立像	平 安	昭和52. 10. 4	菩 提 寺	西 応 寺
建造物	川 田 神 社 社 殿	桃 山	〃	正 福 寺	川 田 神 社
書 跡	紙本墨書教如上人等書状	桃山～江戸	〃	菩 提 寺	乾 憲 雄
工 芸 品	馬 具、 鎧	江 戸	昭和54. 3. 5	下 田	日 枝 神 社
〃	青 銅 懸 鈴	江 戸	〃	下 田	日 枝 神 社
書 跡	頭 如 上 人 筆 度 牒	桃 山	〃	下 田	諏 訪 超 龍
彫 刻	木造微妙大師坐像	南 北 朝	平成4. 1. 1	三 雲	妙 感 寺
〃	木造阿弥陀如来坐像	室 町	〃	三 雲	常 照 寺
建造物	石造宝篋印塔	南 北 朝	〃	三 雲	永 照 院
〃	石造五輪塔	鎌 倉	〃	三 雲	永 照 院
彫 刻	石造一石六体地藏菩薩	室 町	〃	吉 永	西 往 寺
絵 画	絹本著色涅槃図	江 戸	〃	岩 根	正 法 寺
彫 刻	木造阿吽面	室 町	〃	岩 根	正 法 寺
〃	木造聖観音坐像	平 安	〃	岩 根	善 水 寺
建造物	常 夜 燈	江 戸	平成8. 8. 1	三 雲	三 雲 区
彫 刻	木造阿弥陀如来坐像	平 安	平成10. 4. 1	岩 根	正 法 寺
〃	木造十一面観音立像	平 安	〃	夏 見	観 音 寺
〃	木造十一面観音立像	平 安	〃	夏 見	観 音 寺
〃	木造阿弥陀如来立像	平 安	〃	柑 子 袋	養 林 寺
〃	木造十二神将像	鎌 倉	平成14. 4. 1	岩 根	善 水 寺
絵 画	奥村志宇襖絵	江 戸	〃	中 央	湖 南 市
天 然 記 念 物	弘 法 杉	樹齡約750年	昭和52. 10. 4	吉 永	官 地
〃	モ 千 の 木	樹齡約750年	平成4. 1. 1	夏 見	観 音 寺
〃	野洲川河原の足跡化石出土品	鮮新世末(約200万年前)	〃	中 央	湖 南 市

4 市指定無形文化財保持者

氏 名	名 称	指 定 年 月 日	住 所
植 西 恒 夫	本 藍 染	平成10. 4. 1	下田1530番地

14-2 滋賀県災害救助法施行細則

昭和23年 1月10日

滋賀県規則第 1 号

〔災害救助法施行細則〕

滋賀県災害救助法施行細則

(一部改正〔昭和37年規則49号〕)

第 1 条 災害に際し、市町における災害が、災害救助法施行令(昭和22年政令第225号。以下「政令」という。)第 1 条第 1 項各号のいずれかに該当し、または該当する見込みであるときは、当該市町長は、直ちにその旨を知事に報告しなければならない。

(全部改正〔昭和37年規則49号〕、一部改正〔平成12年規則109号・17年 1 号〕)

第 2 条 政令第 3 条の規定による救助の程度、方法および期間は、災害救助法による救助の程度、方法及び期間並びに実費弁償の基準(平成25年内閣府告示第288号)によるものとする。ただし、特別の事情があるときは、知事が別段の定めをすることができる。

(全部改正〔平成20年規則72号〕、一部改正〔平成25年規則91号〕)

第 3 条 救助に関する組織については、別に定める。

(全部改正〔昭和37年規則49号〕)

第 4 条 災害救助法施行規則(以下規則という。)第 1 条の公用令書、公用変更令書、公用取消令書は、様式第 1 号による。

(2) 公用令書を交付したときは、様式第 2 号による強制物件台帳にこれを登録するものとする。

(3) 公用変更令書または公用取消令書を交付したときは、強制物件台帳に事由を詳記してこれを訂正または抹消するものとする。

第 5 条 前条の公用令書、公用変更令書または公用取消令書の交付を受けた者は、その令書に添付した受領書に年月日を記入して直ちにこれを返さなければならない。

(一部改正〔令和 3 年規則18号〕)

第 6 条 当該職員が規則第 2 条の規定により物資の引渡しを受け、受領証書を作成する場合には、その物資の所有者または権原に基いてその物資を占有する者(以下占有者という。)を立会わせなければならない。ただし、やむを得ない場合においては、この限りでない。

(一部改正〔平成19年規則22号〕)

第 7 条 前条の受領調書には、次の事項を記載し、これを 2 通作成のうえ当該職員およびその作成に立会った所有者または占有者が各通に記名しなければならない。

- (1) 受領する都道府県名
- (2) 受領した物資の名称、種類および数量
- (3) 受領した年月日
- (4) 受領した場所
- (5) 受領証書を作成した年月日
- (6) その他必要と認める事項

(一部改正〔平成19年規則22号・令和 3 年18号〕)

第 8 条 災害救助法(昭和22年法律第118号。以下「法」という。)第 10 条第 3 項において準用する法第 6 条 第 4 項の規定により当該職員が立入検査について携帯しなければならない証票は、様式第 3

号 による。

(一部改正〔昭和37年規則49号・平成19年22号・25年91号〕)

第9条 規則第3条の規定による損失補償請求書は、様式第4号による。

(2)の損失補償請求書の提出があつたとき、およびこれに基づき損失の補償を行つたときは、所要の事項を強制物件台帳に記録するものとする。

(一部改正〔平成12年規則109号〕)

第10条 規則第4条の公用令書および公用取消令書は、様式第5号による。

(2) 公用令書を交付したときは、様式第6号による救助従事者台帳にこれを登録するものとする。

(3) 公用取消令書を交付したときは、救助従事者台帳に事由を詳記してこれを抹消するものとする。

第11条 前条の公用令書または公用取消令書の交付を受けた者は、その令書に添付した受領証に受領の年月日を記入して直ちにこれを返さなければならない。

(一部改正〔令和3年規則18号〕)

第12条 法第8条の規定によつて、救助に関する業務に協力させる者に対しては、様式第5号の公用令書を交付しなければならない。ただし、その暇がないときは、この限りでない。

(2) 公用令書を交付したときは、様式第6号による救助協力者台帳にこれを登録するものとする。

(一部改正〔昭和37年規則49号・平成25年91号〕)

第13条 規則第4条第2項の規定による届書には、次の書類を添付しなければならない。

(2) 負傷、症病により従事することができない場合においては、医師の診断書

(3) 天災その他避けられない事故により従事することができない場合においては、市町長、警察職員その他適当な公務員の証明書

(一部改正〔平成17年規則1号・19年22号〕)

第14条 法第7条第5項の規定による実費弁償の程度は、別にこれを定める。

(一部改正〔平成25年規則91号〕)

第15条 前条の規定による実費弁償を受けんとする者は、様式第7号の実費弁償請求書を提出しなければならない。

(一部改正〔昭和37年規則49号〕)

第16条 規則第6条第1項の扶助金支給申請書は、様式第8号による。

(2) 規則第6条第2項に定めるもののほか、法第12条の規定による扶助金の支給を受けようとする者が次の各号に掲げる扶助金の支給を受けようとする場合には、当該各号に掲げる書類を規則第6条第1項の扶助金支給申請書に添付しなければならない。

(3) 休業扶助金 負傷し、または疾病にかかり、従前得ていた収入を得ることができず、かつ、他に収入のみちがない等特に給付を必要とする理由を詳細に記載した書類

(4) 打切扶助金 療養の経過、症状、治癒までの見込期間等に関する医師の意見書

(5) 規則第6条第2項および前項に定めるもののほか、法第8条の規定により救助に関する業務に協力した者が法第12条の規定により扶助金の支給を受けようとする場合には、第12条第1項の規定により交付された公用令書またはその写し(同項ただし書の規定により公用令書の交付を受

けていない場合にあつては、協力命令をした旨の知事の証明書)を規則第6条第1項の扶助金支給申請書に添付しなければならない。

(全部改正〔平成12年規則109号〕、一部改正〔平成25年規則91号〕)

第17条 政令第17条第1項の規定による通知は、様式第9号による。

- (2) 法第13条第1項の規定により知事の権限に属する救助の実施に関する事務の一部を市町長が行うこととされた場合においては、当該市町長は、第4条から第8条まで、第9条第2項および第10条から第13条までに定めるところにより、当該市町長が行うこととされた事務を処理するものとする

(全部改正〔平成12年規則109号〕、一部改正〔平成17年規則1号・25年91号〕)

第18条 法第30条の規定により市町が救助に要する費用を一時繰替支弁した場合は、別に定める諸調査および支出に関する証拠書類を添付して知事に当該費用の請求をしなければならない。

(全部改正〔昭和37年規則49号〕、一部改正〔平成17年規則1号・25年91号・31年17号〕)

付則

- (2) この規則は、昭和22年10月30日からこれを適用する。
(3) 罹災救助基金法施行規則、罹災救助取扱規程はこれを廃止する。

(様式は関係の向に配布する。)

付則(昭和37年規則第49号)

この規則は、公布の日から施行する。

付則(昭和40年規則第46号)

この規則は、公布の日から施行する。

付則(平成3年規則第24号抄)

(施行期日)

- 1 この規則は、公布の日から施行する。

付則(平成12年規則第109号)

この規則は、公布の日から施行する。

付則(平成17年規則第1号抄)

- 1 この規則は、公布の日から施行する。
2 この規則の施行の際現にある改正前の関係規則に定める様式による用紙は、当分の間、所要の調整を加えて使用することができる。

付則(平成19年規則第22号)

- 1 この規則は、公布の日から施行する。
2 この規則の施行の際現にある改正前の関係規則に定める様式による用紙は、当分の間、所要の調整を加えて使用することができる。

付則(平成20年規則第72号)

- 1 この規則は、公布の日から施行する。
2 この規則の施行の際現にある改正前の滋賀県災害救助法施行細則に定める様式による用紙は、当分の間、所要の調整を加えて使用することができる。

付則(平成25年規則第91号)

- 1 この規則は、公布の日から施行する。

- 2 この規則の施行の際現にある改正前の滋賀県災害救助法施行細則に定める様式による用紙は、
当分の間、所要の調整を加えて使用することができる。

付則(平成31年規則第17号)

この規則は、平成31年4月1日から施行する。

付則(令和3年規則第18号)

- 1 この規則は、公布の日から施行する。

2 この規則の施行の際現にある改正前の関係規則に定める様式による用紙は、当分の間、所要の調整を加えて使用することができる。

別記様式第1号(その1)

(追加〔昭和37年規則49号〕、一部改正〔平成3年規則24号・12年109号・17年1号・20年72号・25年91号・令和3年18号〕)